ANUL XXVII No. 7402

ABONAMENTE

Lei 1000
» 500
» 300

8 pagini — 3 lei

# OPINIA

ZIAR POLITIC COTIDIAN

VINERI 1 IANUARIE 1932

ANUNCIURI
se primesc la toate AGENȚIILE DE PUBLICITATE și la ADMINISTRAȚIA ZIARULUI
Iași. — Strada Lăpușneanu 37

Telefoane: Redacția 391, Administrația 394, Serviciul de noapte 367

## AN NOU...

An nou, patimi vechi. Caci aceleași patimi frământă omenirea: goana după avere, căutarea de plăceri cât mai turburătoare, îmbuibarea cu mâncări și băuturi, adică predomină grija pentru cele materiale.

La sfârșitul fiecărui an, omenirea se trezește ca dintr'un vis urât. Atunci sosește prilejul încheerii unui bilanț moral; atunci mulți își recrutează conștiințele, își cercetează faptele și în mintea lor se desfășură toate strădaniile și preocupările unui an întreg.

Pentru cei cu simțul moral desvoltat, această punere în mișcare a vieții sufletești amorțite e prologul unei transformări, unei schimbări în bine. Pentru cei mai mulți însă, care ajung să se îndoiască și de faptul că mai există alte ființi asemănătoare în afară de ei, sfârșitul unui an și începutul altuia e legat de un zbucium trecător, după care, acelaș fel de viață își reia mersul dela capăt: An nou, patimi vechi...

Dezlănțuirea diferitelor patimi e adevărata cauză a suferințelor omenirii de astăzi.

Dar fiindcă patima e un sentiment prea puternic, care totuși nu sună așa de bine, termenul acesta a fost înlocuit cu un altul mai acoperit, cu acela de *criză*. Trăim în epoca crizelor: criza culturii, criza economică, criza financiară, criza morală, criza politică, iată atâtea aspecte ale greului impas în care ne găsim la sfârșitul acestui an.

Omenirea plătește scump greșelile și nesocotința ei. Ea a căzut în ghiarele materialismului, lăsându-se târâtă de șuvoiul patimilor și momelilor cu aparență de fericire durabilă. S'a produs un fenomen de exteriorizare, care a mers până acolo, că nu s'a înțeles să se dea sufletului nici măcar atenția și grija cuvenită unui oaspete în bogata locuință a trupului.

Trupurile au rămas case luxoase.

*

Remediile acestei stări de lucruri nu lipsesc totuși, deși aplicarea lor cere oarecare sforțare. Reforma morală, atât de necesară societății actuale, trebue să plece dela fiecare individ în parte. Din acest punct de vedere, anul care vine poate va avea șansă să ne... înolască sufletele.

Părăsind un fel de viață susținut de deprinderi care ruginesc și anchilozează acțiunile noastre, vom fi astfel martorii unei fericite transformări omenești.

Sântem datori, totodată, să ne preocupăm de soarta generațiilor viitoare. Măcar acestora să nu le transmitem o moștenire așa de șubredă ca moral și psihic, cum este cea care o posedăm noi astăzi.

De aceea—cum am mai spus și altădată—trebue accentuată și intensificată educația morală a tinerimii. Să se renunțe la metoda de a îndopa creerul cu cunoștințe, căutând să se formeze din sufletele mladioase *caractere*. In contactul cu viața, aceste caractere nu vor ajunge niciodată la compromisuri ori căderi degradante și rușinoase. „Dați-*mi câțiva oameni cinstiți și pricepuți și cetatea e salvată.*

Deci, numai printr'o temeinică educație și cultură morală a viitorilor membri ai societății, printr'o mișcare de regenerare morală, vom ajunge să înlăturăm, cu timpul, criza morală care bântue acum. De nu, dezastrul ne pândește, căci știm că toate marele culturi și civilizații au apus odată cu decăderea morală a popoarelor care le-au creiat.

Și, evident, răspunderea o vor purta toți cei ce sânt în măsură de a interveni pentru asemenea înfăptuiri, în cazul când vor dovedi că n'au înțeles lucrurile din vreme...

*

Acum, după aceste câte-va considerații care vor părea poate banale, (desigur nu lipsite de interes însă) scrise nu din dorința de a adopta o atitudine pesimistă de circumstanță, nici de a arunca scepticismul și neîncrederea în suflete, ci din aspirația sinceră către mai bine, e timpul să închei, cititorule, cu tradiționala urare de Anul Nou, dorindu-ți: Ani mulți și buni!

Sau, după cum spuneau Romanii: „Ut annare et perannare commode liceat!"

**Petru Gr. Vasiliu**

## „OPINIA"
### LITERARA ȘI ARTISTICĂ

***Vorbe...***

### PREFAȚĂ PENTRU CALENDAR

Anul nou e ca o fată,
Cum îl vezi întâia dată,
Te-amăgește 'n mod viclean
Și nu scapi apoi... un an!..

Anul nou e-un „vino'ncoace"
Ca iubita din poveste.
Când îți place—atunci nu este
Și când este, nu-ți mai place!..

Anul nou e ca nevasta.
La 'nceput, în clipa asta,
Crezi întrânsul toate cele,
Dar nu crezi c'o să te 'nșele!..

Anul nou e ca femeia.
Iți promite tot de-aceia.
Dar atunci când guști din el,
Vezi că anii sînt la fel!..

**i. berg.**

***...și fapte***

### Ce s'a citit mai mult în 1931

Un ziar din Paris, pentru a afla ce s'a citit mai mult în anul 1931, a întreprins o anchetă printre cei mai populari editori și librari din Franța. Rezultatul este următorul:

In prima linie se așează Dekobra, Walace, etc., adecă romanele senzaționale. In al doilea loc se plasează Clément Vautel, Tristan Bernard, Friedrich Gross și alții, adecă literatura humoristică. Locul al treilea este ocupat de romanele biografice care descriu viața celebrităților (Charlie Chaplin, Ex-Kaiserul Wilhelm, Lindbergh, Marlene Dietrich, etc).

Și pe cât se pare acest program de lecturi ar fi valabil nu numai pentru Franța, fiindcă aproape pretutindeni publicul manifestă aceleași preferințe literare.

### O glumă tristă

La o farmacie, un client disperat:

— Domnule farmacist, dă-mi te rog un purgativ violent.

— Dar bine ți-am dat sare amară și unt-de-ricin și n'au avut niciun efect?

— Nu; niciun efect.

Farmacistul întreabă atunci bănuitor:

— Spune-mi, te rog, ce ocupație ai d-ta?

(Continuare în pagina II-a)

## 1932, anul deciziv
### Părerea senatorului Borah

Intr,o conferință ținută la New-York, senatorul Borah a vorbit despre situația economică mondială. Printre altele fruntașul politic american a declarat:

— „E fapt cert și toată lumea este de acord că de problema economică depinde pacea între popoare. In împrejurările economice, extrem de grele din momentul de față, statele se sufocă. Țările trebuie să facă concesiuni, căci altfel pământul va lua foc.

„Pentru ameliorarea situației mondiale, cred necesar în primul rând revizuirea tratatelor în așa fel încât să tindă spre distrugerea granițelor șovine între popoare. In acet scop, pentru anul care vine, se pregătesc importante conferințe internaționale. De rezultatul acestor conferințe atârnă fericirea omenirii sau ruina ei. Deaceia 1932 poate fi socotit anul deciziv".

## Ex-regina Spaniei
### își vinde bijuteriile

Ziarele din Londra anunță că ex-regina Spaniei a hotărât să-și vândă bijuteriile. Printre aceste bijuterii, se află câteva piese celebre, care au fost moștenite dela regina Eugenia a Franței. Astfel se citează un inel cu un diamant enorm și un colier de perle de o rară frumusețe.

Fosta suverană a Spaniei a intrat în tratative cu cei mai mari bijutieri din Anglia. Ea cere pentru bijuteriile pe care vrea să le vândă suma de 400 milioane lei.

Ziarele care relatează această știre, explică faptul prin aceia că familia regală spaniolă s'ar afla în jenă financiară. Un ziar comunist din Paris găsește însă altă explicație, susținând că ex-regele Alfonso ar avea nevoie de fonduri importante, pentru a întreține propaganda monarhistă în Spania, în speranța că va putea recuceri tronul.

## AN NOU

An Nou cu bucurii mărunte,
In suflet îmi aduci tristețe,
Căci îmi adaogi iar pe frunte
Un semn adânc de bătrânețe.

An Nou, cu datini minunate
Ce-au început incet să moară,
Imi amintești de vremi ultate
Și-atât de dragi, de-odinioară.

An Nou!... Șirag de ani trecură
De când porneam cu plugușorul
Din bătătură'n bătătură...
De-acele vremi, mă bate dorul.

. . . . . .

An Nou, cu bucurii mărunte
In suflet îmi aduci tristețe,
Căci îmi adaogi iar pe frunte
Un semn adânc de bătrânețe.

*Aurel Cerna*

## DIN TOATA LUMEA

**1932 cozonaci și pahare cu sirop.**—Primăria orașului Detroit din America a organizat o originală petrecere pentru oamenii nevoiași, cu prilejul Anului-Nou. In sălile mari ale primăriei s'au aranjat mese pentru ospătarea săracilor. S'au pregătit în total 1932 cozonaci și 1932 pahare cu sirop, ca un omagiu pentru anul 1932.

In timpul ospățului, o muzică specială de jazz va intona cele mai moderne cântece. Săracii vor putea petrece și dansa în voie. Fiecare va primi un cozonac și un pahar cu sirop. Bine înțeles la acest banchet nu vor putea participa decât 1932 persoane.

Probabil însă că petrecerea nu va avea tot farmecul necesar, fiindcă va fi o petrecere... cu sirop! Desigur, americanii ar prefera vinul nostru, dar legea prohibiției e la fel de categorică chiar în ziua de Anul Nou!..

*

**Calendarul etern.** — Inginerul Laren din Copenhaga a inventat un calendar, care a fost numit „calendarul etern".

E vorba de un aparat, care se prezintă în formă de cutie, cuprinzând înăuntru un mecanism special.

Acest mecanism funcționează în așa mod, în cât indică automat data zilei.

In față cutia are trei deschideri, unde apar literele și cifrele care compun anul, luna și ziua. „Calendarul etern" este învârtit ca un ceasornic la fiecare opt zile. Oamenii n'au nevoie astfel să rupă în fiecare zi câte o filă din calendar. Și în modul acesta ar găsi poate avantajul că-și dau mai puțin seama de timpul care trece neîncetat, irremediabil...

*

**Un miliard lei pentru reclamă.**— Americanii care posedă aproape toate recordurile originale, trebuiau să furnizeze unul și cu prilejul sărbătorilor. Acesta este recordul reclamelor.

Un ziar american anunță astfel că numai la New-York pentru ziua de Anul-Nou principalele întreprinderi comerciale au făcut reclame care au costat suma fantastică de 6 milioane dolari, adecă aproape un miliard lei.

Printre alte reclame extravagante, se citează aceia a unei uzini de avioane. Pe acoperișul fabricii, la o înălțime de o sută de metri a fost așezat un puternic drug de fier, care ținea în vârf un aeroplan veritabil.

Și acest aeroplan, printr'un special sistem de becuri electrice, reflecta în cifre uriașe pe cer numărul 1932.

O casă de filme proectează pe pavajul străzilor și pe zidurile caselor chipurile actorilor celebri, care anunță sonor: „Vine 1932".

Sânt într'adevăr reclame care impresionează, care uluiesc. Dar un miliard lei pentru o singură zi, să recunoaștem că e un gust cam scump!...

*

**Trâmbițașul anului nou.** — In orașul Bergen din Norvegia există un obiceiu original de Anul-Nou.

Automobilul primăriei parcurge toate străzile orașului. In mașină se află un copil, care reprezintă „Anul-Nou" și care sună mereu dintr'o trâmbiță.

Această escapadă are loc în zorii zilei de 1 Ianuar, când locuitorii mai dorm, probabil obosiți după noaptea revelionului. Intenția este ca trâmbițașul să trezească lumea și să vestească că a sosit noul an. Oamenii apar deobiceiu la ferestre și strigă: „Bun venit! Ura!..." Unii aruncă copilului-vestitor bonboane; alții aruncă flori.

E o bucurie generală. Dar în genere o bucurie care ține o singură zi!...

## Intre suflet și mașină
### O declarație a lui Gandhi

Am anunțat că Gandhi s'a reîntors în India. Intrebat asupra impresiilor culese în Europa, Gandhi a răspuns:

— „Incontestabil, Europa este continentul care și-a însușit în maximă măsură progresele civilizației. Cred însă că din această cauză, europenii s'au „automatizat" prea mult. Viața este condusă parcă de un motor științific. Europenii s'au despărțit prea brusc de natură.

„La noi viața e mai rustică, mai practică. In Europa natura nu mai contează decât în luna de vilegiatură. Totul pare o mașină, în care sufletul devine tot mai mic, lăsând să activeze numai creerul, numai energia. Dacă această mașină ar avea și suflet suficient, cred că atunci Europa ar fi regiunea ideală de pe pământ".

IN PAG. 8-a
**ULTIMA ORA**
**telegrafică și telefonică**

## Bilanț
### la sfârșit de an...

Când ai în față cea din urmă foaie a calendarului din acest an, vrând nevrând trebue să faci un scurt bilanț, o încheiere a socotelilor. Așa se obișnuește. Atât familiile cât și toate instituțiile din stat, care trăesc după un buget dinainte stabilit, nu pot ignora bilanțul cu activ și pasiv.

La începutul acestui an, — care în curând își va da sfârșitul, — cetățenii și conducătorii țării s'au felicitat călduros. Multe și reciproce urări, începând de la bordeiul săracului și până la palatul regal.

Să vedem însă pe scurt, întrucât acest an a corespuns așteptărilor, Fost-a el oare pentru noi și pentru țară un an mai bun și mai norocos decât anul precedent?

De la început trebue să spunem, că acest an ne-a *desmințit* aproape toate așteptările și ne-a *spulberat* cu cruzime toate iluziile. Recolta pământului a fost îmbielșugată, dar prețurile scăzând brusc pe piață, agricultorii în mare parte nu și-au putut plăti nici mâna de lucru și nici arenda; nici de cum să mai poată achita și dările de stat.

Când 80 la sută din populația țării nu și-a putut achita birurile, în visteria țării s'a făcut un mare gol. Cu ce să-l umple vistiernicii, iluștrii tehnicieni?

Nădejdea a rămas tot la împrumuturi și la faimoasele *economii* rezultate din reduceri de materiale, micșorarea numărului funcționarilor, suprimarea sinecurilor, etc.

Dar, orășenii stau oare mai bine decât agricultorii? Nicidecum. Inchizându-se multe fabrici și ateliere a sporit simțitor și la noi numărul șomerilor, a oamenilor fără de lucru. Pensionarii și funcționarii de toate categoriile au blăstămat cu lacrimi acest an, căci au rămas neplătiți pe câte 2—3—4 luni. Nici în vremea războiului vistieria țării n'a fost așa de săracă. E de mirare, că într'o țară atât de bogată ca a noastră, ne sbatem în sărăcie.

In acest an s'a arborat drapelul negru pe frontispiciul atâtor școli. Prohodul l-au cântat chiar oamenii școlii, cică plini de emoție... Un curat naufragiu printre elevi, părinți și profesori...

Dar băncile? Foarte multe din ele au sucombat pe neașteptate în frunte cu banca Blank, care avea 32,000 de deponenți! Panică, procese, proteste în gura mare, bocete și boli de inimă la atâția inși cari și-au văzut pierdute economiile de-o viață. Pentru cine a fost dar acest an plin de noroc? Desigur în primul rând, pentru cei de la cârmă ca și pentru toți favoriții și plasații lui la bucatele țării.

Ba, noroc a mai avut și d-ra Smaranda Brătescu, care s'a aruncat de la 8000 de metri și a căzut neatinsă printre nori, ca un bolid din sferele interplanetare, pe câmpiile Bărăganului.

Cine poate avea dar cuvinte bune pentru acest an ce moare? Dispari an nenorocit, blestemat de-o lume nenorocită. Dispari an rău și vitreg...

*Pr. N. Hodoroabă*

## INGRIJORARE IN FAȚA NOULUI AN

de TEODOR BADAREU

Poate rare ori un an s'a sfârșit sub culori atât de negre, pentru omenirea civilizată, cum se sfârșește anul care ajunge la capăt în ziua de astă-zi. Dar, foarte sigur, încă nici o dată un an nou nu a început sub auspicii atât de proaste ca anul 1932, când acei cari au luciditatea întreagă, acei cari, bazați pe experiența zilei de eri, pot prevedea ziua de mâine, nu văd de cât negru înaintea ochilor, pe când acei cari mai au o oarecare doză de optimism, nu mai speră de cât de la o minune, când minunele nu se văd de cât în poveștile cari încep: „a fost o dată ca nici o dată"...

Au fost evident zile grele, pentru toată omenirea, pe vremea războiului celui mare; dar măcar atunci, când începea un an nou, începea cu speranță, pentru acei încăerați în lupte crâncene, că în anul ce începea avea să vie biruință, și în fața acestei speranțe se ștergeau toate lipsurile, toate greutățile, toate durerile.

Pe când acum...

Din noianul de greutăți, pe cari conducătorii statelor, din fruntea civilizației se muncesc să le înlăture, prea multe sunt de o importantă capitală.

Așa, conferința pentru dezarmare, ale cărei rezultate vor fi grele de consecințe în cumpăna omenirei, conferința convocată pentru a doua zi a lunei Februarie din anul ce vine. Rezervele cu cari reprezentanții marilor națiuni au primit în toamnă la Geneva propunerea armistițiului înarmărilor, precum și imposibilitatea de a ajunge, atât la Washington, cât și la Londra, nu la o dezarmare navală, dar măcar la un armistițiu, cel puțin temporar ne face să fim sceptici în ce privește rezultatul acestei conferințe. Ori dificultățile înaintea cărora s'a găsit liga națiunelor atunci când a încercat să înlăture conflictul chino-japonez, dificultăți pe cari nu le-a înlăturat încă, ne arată cât e și astăzi de posibilă o conflagrație generală, ale cărei consecințe nu ar putea fi decât distrugerea întregei civilizațiuni.

Tot atât de gravă este și chestia datorilor. Astă vară în fața catastrofei ce amenința Germania, președintele Hoover a propus moratoriul, care a fost atât de greu primit de parlamentul american, cu rezerva că nu va fi prelungit. Ori capacitatea de plată a Germaniei e pe zi ce trece mai mică, ceia ce înseamnă că răul a fost numai amânat, nu și înlăturat.

De această chestiune se leagă și chestiunea tat atât de gravă de consecințe, dar și mai iritante a despăgubirilor de război, pe care nici una din puterile victorioase nu a văzut-o până acum sub o formă care să ne poată da speranțe pentru ziua de mâine.

Dar chestiunea și mai iritantă a șomajului, milioane de oameni pentru cari anul ce se isprăvește a însemnat foame și mizerie și pentru cari anul ce vine nu aduce nici o rază de speranță.

Este evident că pe lângă toate acestea, situația noastră pare aproape sub culori roze. De data

(Continuarea în pag. II-a)

**FABRICA DE BOIANGERIE INDUSTRIALA**
**REVOPSIRE DE HAINE ŞI SPALATORIE CHIMICA**

# MARTIN BUCHHOLZER

**IAŞI, STR. PĂCURARI 105 :: FURNIZORUL CURŢII REGALE. CASĂ FONDATA 1879**

**Cel mai mare şi vechi stabiliment în această branşă din întreaga Moldova, Basarabia şi Bucovina.**

BIROURI DE PRIMIRE IN IAŞI: Strada Păcurari 105; „ Lăpuşneanu 25; Piaţa Cuza-Vodă 3; Str. Anast. Panu 74; „ Cuza-Vodă 6; „ Socola No. 32

SUCURSALE IN PROVINCIE: **Roman** Str. Mare 199. **Botoşani** Piaţa Carol 158. **Piatra-N.,** M. Kogălniceanu 11. **Tg.-Neamţ.** Str. Mare 141. **Fălticeni,** Regele Carol II 229

**AGENŢII:** VASLUI, HÂRLĂU, TÂRGU FRUMOS, SUCEAVA.

N. B. *In curând se va pune în funcţiune instalaţia pentru curăţitul chimic al hainelor, ce va prezenta ultima creaţie a technicei, fiind tot odată şi cea mai modernă instalaţie din întreaga ţară.*

La dureri de cap, răceli
Junghiuri, gripă, guturai
**LUATI NOVAL**

România
Grefa Tribunalului Iaşi
Secţia Tutelară
EXTRACT

Prin jurnalul acestui tribunal **No. 3177 | 931 s'a autorizat** pe **d-na Ruhla Avram Iosel în calitate de tutrice legală a minorilor Iţic, Roza şi Zisu Iosel, să continue comerţul de cârciumă ce-l exercita defunctul Avram Iosel în Iaşi str. Păcurari No. 95. Prezentul extract se va publica conform art. 10 şi 13 cod. comercial.**

Grefier, Indescifrabil
No. 11221 din 22 Decemb. 1931

DOCTOR
**H. SOIBELMAN**
fost medic de Spital
**După 15 ani practică s'a stabilit în Iaşi strada Cuza Vodă No 17**
**BOLI INTERNE, DE COPII ŞI DE FEMEI**
*Diatermie şi Raze Ultraviolete*
**Consult. : 8—11 a. m. şi 2-6 p m**

**Leon M. Reischer**
**Depozit de vinuri en gros**
Permanent asortat cu vinuri superioare varietăţi alese din renumitele podgorii din Iaşi, Cotnari, Odobeşti, Huşi, Mileşti.
*Preţuri reduse.*

**Dr. C. Gancevici**
**Medic primar al Sanatoriului BÂRNOVA**
in timpul iernii va da consultaţiile pentru
**BOALE DE PIEPT**
Luni, Miercuri, Vineri, incepând de la ora 12 a. m.
IAŞI—PIAŢA HALEI
(Farmacia Beceanu)
Marţi şi Joi după amează
*Sanatoriul Bârnova*

DOCTORUL
**V. A. Berghiner**
*Fost intern şi Asistent Universitar, după 16 ani de practică, s'a stabilit*
**în str. Seulescu No. 2**
in faţa Hotelului Schiller
şi consultă :
**PENTRU BOLI INTERNE şi BOLI DE FEMEI**
**zilnic intre 8—12 şi 2—6.**

DOCTOR
**M. MATASARU**
**Specializat la Paris—fost asistent de spital la Paris**
**Boli Interne:**
**INIMA, PLĂMÂNI**
**şi tratamentul tuberculozei pulmonare cu Pneumatorax artificial**
*Str. Mârzescu 16 (parter)*
**Cons. 9—10 a. m. şi 3—6 p. m**

CAUT dactilograf, str. Anastasie Panu 72, colţ cu str. Ştefan cel Mare.

x Doctorul BRENER *specialist mamoş*, boli de femei, consultaţii de la 2 până la 4 p. m.

# Magazinul Cristian

**Soldează toate articolele de tricotaje.**
Mare reducere de preţuri la Cravate.

**Cu o mică diferenţă de preţ, preschimbaţi-vă instalaţia veche şi răguşită printr'un aparat**

**ATWATER KENT RADIO**
89 CALEA VICTORIEI [illegible]

*Subreprezentanţe principale exclusive în Moldova şi Bucovina :*
Iaşi — „Braşcu" str. Lăpuşneanu 32.
Botoşani — „Isaak Bacal" Calea Naţională
Cernăuţi — „Autogarajul" str. Iancu Flondor 19.f
1 Focşani — „Librăria Alex. Leon" str. I. C. Brătianu 92.

**TEATRUL NAŢIONAL**
**VINERI 1 IANUARIE 1932 (Anul Nou)**
MATINEU ORA 3 P. M.
# VRĂJITORUL
**COMPOZIŢIE CRIMINALISTĂ DE EDGAR WALLACE**
SEARA ORA 8 3/4
# BABA-HÂRCA
şi PIATRA din CASĂ

## „OPINIA" LITERARA ŞI ARTISTICA

(Continuarea din pagina I-a)

— Sint învăţător.

— Aşa? Atunci e explicabil. Poftim o sută de lei. Du-te şi mănâncă bine, căci de unde nu-i nimic, cum să iasă ceva ?..

**Diferite ştiri**

— Cunoscuta actriţă de cinema Liane Haid turnează în prezent un film-operetă, care va purta titlul „Fata din Viena".

— Tristan Bernard, reputatul humorist francez, scrie o nouă comedie, care va fi intitulată „Viaţa nu e chiar aşa de urâtă" !.

— Scriitorul italian Luigi Pirandello a compus un scenariu pentru un film, care va avea titlul „Adam şi Eva".

**Clipe vesele**

— De sărbători, bucătăreasa matale a făcut un cozonac admirabil.

— I-am ajutat şi eu, — riposta mândra stăpâna.

— N'are face — răspunde musafirul. Cu toate acestea cozonacul e delicios !...

Intre medici :

— Mi s'a întâmplat ceva unic în cariera mea.

— Inţeleg. Ai vindecat un bolnav ! ..

**Bibliografie**

*„Adevărul literar şi artistic"* (număr de Anul-Nou) a apărut cu interesant material beletristic. Colaborează: Mihai D. Ralea, Liviu Rebreanu, George Lesnea, Petru Comarnescu, H. Blazian, F. Dima, I. Agârbiceanu, M. Gaster, Tudor Arghezi, G. Constantin, etc..

In rest, traduceri, cronici variate, recenzii, humor, informaţiuni. In opt pagini mari, exemplarul 7 lei.

## INFORMAŢIUNI

x **Cu prilejul Anului Nou „Opinia" face urări de fericire numeroşilor săi cetitori.**

x Numărul viitor al ziarului apare Sâmbătă 2 Ianuar, la orele obişnuite.

x Mâine se reprezintă la Teatrul Naţional, în matineu: *„Vrăjitorul"* iar seara *„Baba Hârca"* şi *„Piatra din casă"*.

Sâmbătă seara, după cererea generală, se va juca drama exotica „Simunul".

x **La Banca Naţională**—Consiliul de Administraţie al Băncii Naţionale a numit administratori delegaţi, pe un period de 2 ani, pe d-nii Ion Lapedatu şi Gh. Cesianu, în locul d-lor Al. Buzdugan şi Bălănescu, al căror mandat a expirat.

x Referitor la informaţia că D-l Iosef Rosenthal va fi proclamat epitrop de onoare al Spitalului Israelit, interesându-ne la locul în drept ni s'a comunicat că D-sa candidează şi la alegerile de balotaj, având tot concursul epitropilor pentru a fi ales.

Totodată ni s'a dezminţit categoric zvonul lansat de unii râu voitori că d. Rosenthal ar primi vreo retribuţiune pentru activitatea d-sale apreciabilă dela Societatea Sacră (Ad-ţia Cimitirului), adevarul fiind că d. Rosenthal ca şi toţi d-nii epitropi ai spitalului, activează cu totul dezinteresat şi în mod onorific.

x In cea de-a treia zi de Crăciun, a avut loc căsătoria distinsei *D-şoare Georgeta Teodor* cu simpaticul *Căpitan V. Tebinca* din Roman.

Nuni au fost d-na Eugenia şi Paul Niţescu avocat din Cluj.

x Păziţi-vă de falşurile ! Preparate de calitate inferioară se vând drept admirabila **„cremă de lăcrămioare"** care trebue să poarte inscripţia : Laboratorul şi Farmacia Dr. Beceanu.

## Scrutând anul 1932...

### Câteva preziceri ale unei ghicitoare [illegible]

O dată cu venirea [illegible] fiecare se întreabă: [illegible] mai b[illegible] trebare [illegible] zitatea [illegible] Cei mai [illegible] dar se [illegible]

Şi astfel [illegible] noscută prezicătoare ieşeană d-na Rozalia din str. Tacu 3. Când am intrat [illegible] domnişoare cu chipul [illegible] bite, [illegible] că şi-au căutat în cărţi „viitorul": brun sau blond,.. dragostea, căsătoria.

Dar prezicătoarea îmi oferă o crudă desminţire: „A, nu! Fetele erau două învăţătoare, care au venit să vadă când vor primi salariile".

Apoi d-na Rosalia îşi împrăştie cărţile pe masă şi începe să scruteze viitorul. Ce se va întâmpla în anul 193[illegible] vede în ind[illegible]

— „Mari [illegible] Dispariţia u[illegible] localitate. S[illegible] litica ţării [illegible] propiat va [illegible] [illegible] conflict politic. [illegible] burse, etc. etc.

Prezicătoare[illegible] multe, dintre c[illegible] nu sunt tocma[illegible]

Să sperăm [illegible] anul [illegible] începe, va [illegible] ţetă decât cel [illegible]

*Octav [illegible]*

## Aventurile unei eleve dispărute din Bălţi

### Trucuri ingenioase.—Cum a reuşit să se sustragă din mâna poliţiei

Am relatat dispariţia tinerei Esfira Satunovschi din Bălţi, elevă la liceul de fete din acel oraş.

Zilele trecute, autorităţile din Bălţi precum şi cele locale, au fost sezisate de o serie de isprăvi, care, după unele indicii, ar fi fost comise de eleva dispărută.

Astfel s'a semnalat că într'o comună din apropriere de Făleşti, tânăra s'ar fi travestit în... Polisciuk, spre a juca o farsă unor locuitori.

Dar fata a fost demascată şi locuitorii vroiau s'o ducă la postul de jandarmi. Pe drum însă, ea a reuşit să se facă nevăzută. După dispariţia fetei, s'au trimis circulări la toate autorităţile pentru căutarea ei.

*

Acum câteva zile a fost arestată la Fălticeni o tânără care a fost considerată Esfira Satunovsci. Insă spre poliţie, în drum, fata a rugat pe gardist să intre cu ea într'un restaurant, căci are o foame de lup.

Gardistul a acceptat, fiind puţin ameţit de frumuseţa fetei.

După masă, fata l-a rugat să-i cumpere ţigări.

Uitându-şi misiunea, gardistul s'a dus la regie. Şi bine înţeles fata a dispărut.

Se crede că Esfira Satunovschi s'ar fi reîntors la Bălţi. Cercetările continuă. REP.

x **Contra durerilor musculare** şi articulare, reumatice sau gutoase, cereţi **Franzbanntwein Mentoformic** aprobat de Cons. Sanitar Superior. Depozit Farmacia Dr. Rătianu Iaşi Cuza Vodă 48. 8

*Spectacolele zilei*

## Unde mergem astăzi?..

**31 Decembrie**

**Teatrul Naţional.** — Relache.

**Teatrul Cinema Trianon.** — *„Cântăreţul din Sevilla"* cu Ramon Novaro şi Suzy Vernon şi *„Varieteul la Pisica Roşie"* cu Verebes, Junkerman şi Arno. In plus, un jurnal „Paramount".

**Teatrul-Cinema Phoenix.** — *„Spaima garnizoanei"* cu Lucie English şi Felix Bressart. Al doilea film: *O tragedie sub apă* cu Jak Holt. Complectare, un jurnal sonor.

**Teatrul Cinema Sidoli.** — *„Salto mortale"* cu Anna Sten şi *„Anny ce dulce eşti"* Anny Ondra. Complectare: un jurnal cu actualităţi.

**Cinema Elysée**—*„Un ceas de fericire"* fastuos film sonor cu *Evelina Holt.*

Al doilea film: *„Balul haimanalelor".*

**Cinema „Gheltzer" şi Cinematograful Nostru** — *„Relâche"*

**Berăria Luther** (Piaţa Unirei) Renumitul Jaz Hubertiny. Bufet copios cu cele mai delicioase mâncăruri calde şi reci. Supeuri speciale: Bere şi vinuri din pivniţele *Luther*". Seara dancing în ritmul jazului „Hubertiny".

**La Bragadiru,** fiindcă are un jazz care merită să fie ascultat şi văzut.

## O interesantă conferinţă

### a Arhimandritului Scriban

P. C. S. Arhimandritul profesor Scriban a avut bunăvoinţa de a cinsti seria şezătorilor religioase-culturale ce se ţin la biserica sf. Ilie, din localitate, ţinând ieri o prea interesantă conferinţă.

Invăţatul teolog şi cărturar, în lumina sărbătorilor Crăciunului, face o minuţioasă analiză a disciplinei vieţii sociale a trecutului şi a celei de astăzi.

Prin exemple plastice din trecut şi din present scoate în evidenţă sentimentul solidarităţii şi al iubirei deaproapelui din trecut, egoismul şi destrămarea socială de astăzi, arătând primejdia ce ameninţă societatea noastră, prin lipsa închegării sufleteşti şi slăbirea credinţei.

Biserica luptă în condiţiuni foarte grele zice S. S., pentru ca să realizeze idealul iubirei generale a deaproapelui şi al egalităţii frăţeşti a tuturor oamenilor.

O îndrumare socială salvatoare nu ne poate veni de cât din exemplul vieţii creştineşti din trecut viează a cărei orientare era învăţătura lui Christos.

O adevărata sărbătoare religioasă a fost conferinţa P. S. S. Arhim. Scriban. **Hug.**

## INFORMAŢIUNI

x **Salariile preoţilor.**— Părintele protoereu V. Chirica ne dă preciziuni asupra plăţii de salarii preoţilor din jud. Iaşi.

Abea s'au achitat salariile pe luna Iulie.

Organele financiare au făcut recomandări să se reţie cu acest prilej, impozitele datorite.

Părintele protoereu — având în vedere nevoia în care se zbat clericii — n'a socotit că trebue să îndeplinească oficiul de agent fiscal. In consecinţă, a achitat salarul întreg, înştiinţând pe preoţi să-şi achite ei impozitele.

Statul a rămas cu 5 luni în urmă la plata salariilor, iar preoţilor li se mai cer impozitele la curent !

x Cercul de studii Revizionist anunţă pe toţ membrii şi simpatizanţii că Sâmbătă 2 Ianuarie ora 8 seara are loc în localul din str. C. A. Rosetti No. 2? prima conferinţă (din ciclu de 10 conferinţe) asupra temei : „Stat Iudeu sau Palestina ?". Vor avea loc discuţii în contradictoriu.

x *Asociaţia Funcţionarilor de Bancă* din Iaşi, sezisată de concedierile făcute de unele bănci din localitate, anunţă membrii ei cari vor fi concediaţi, să nu lichideze drepturile lor individual, până nu se vor adresa biuroului Asociaţiei, deschis în fiecare zi intre orele 19—20.

## INGRIJORARE ÎN FAŢA NOULUI AN

(Continuarea din pagina I-a)

aceasta înapoierea noasră în civilizaţie, pare a fi un avantaj.

Este evident că amânarea datoriilor agricole şi a legei chiriilor sunt chestiuni iritante, cari împiedecă pe mulţi să se bucure de Sărbători.

Este evident că nu e tocmai uşoară suportarea guvernului de aşa zişi technicieni (aleşi ca atare de cine ? şi pe ce criteriu ?), care a dat cel mai tragic faliment.

Este evident că mărirea impozitelor şi taxelor, când tocmai acestea sunt cauzele principale ale crizei în care ne sbatem, nu poate să ne facă să întrezărim vre-o licărire de speranţă în anul ce vine.

Macar posibilităţile mai uşoare ale zilei de mâine, prin scăderea chiriilor, cu pauperizarea inevitabilă a proprietarilor; prin ieftenirea hranei cea de toate zilele, cu pauperizarea producătorului face viaţa mai posibilă la noi decât în altă parte. Rămâne numai de văzut dacă această pauperizare, ce se generalizează, cu concursul Ministrului de Finanţe nu poate avea drept consecinţă destrămarea întregei noastre organizaţiuni de stat.

Cu această consolare, că la noi e macar mai puţin rău ca în altă parte, rămâne să ne dorim, iubiţi cetitori, ca anul 1932 să ne aducă acea minune, care să poată salva omenirea civilizată de catastrofa care pentru mulţi pare inevitabilă.

**Teodor Badareu**

# GALERIA MARILOR DISPARUŢI DIN ANUL 1931

Oameni iluştri care au murit în anul 1931.
*Sus, dela stânga la dreapta:* exploratorul dr. **Alfred Wegener**—**Tommaso Tittoni**, fostul ministru de externe al Italiei—**Generalul de Mudra**—**Friedrich Payer**, ultimul vicecancelar al Reichului — episcopul **Soederblom**—celebrul violoncelist **Heinrich Grünfeld** amiralul **De Capelle**—aviatorul italian **Maddalena**, unul din membrii expediţiei Nobile la Polul Nord—Dr. **Friedrich Sthamerl** fostul ambasador al Germaniei la Londra—Arhiducele **Fridrich August von Oldenburg**.
*Jos, dela stânga la dreapta*: celebrul scriitor austriac **Arthur Schnitzler** — ilustrul inventator american **Thomas Edison** — filologul **Ulrich v. Wilamowitz-Möllendorf** — economistul **Lujo Brentano** — actorul comic **Otto Reuter**—mareşalul francez **Joffre**—ministrul german **Von Loebell**—**Margarete Krupp**—cancelarul **Herman Müller** al Germaniei — **Clerment Armond Fallières**, fostul preşedinte al Franţei.

# Ce se va întâmpla în anul 1932?

## Prezicerile unor vestiţi ghicitori din străinătate

Ca în toţi anii, ghicitorii celebri din străinătate au făcut preziceri şi acum pentru noul an care începe. Unii sunt mai pesimişti, alţii văd viitorul în culori mai optimiste. Dar iată prevederile câtorva din cei mai renumiţi prezicători, pe care le înregistrăm mai mult cu titlu de curiozitate.

### Un calendar cu preziceri

Faimosul astrolog englez, bătrânul Moore (Theold Moore), în calendarul pentru anul 1932, publică următoarele:

**Ianuar.**— O mare catastrofă minieră în Europa, cu zeci de victime omeneşti. Geruri puternice, atât în continentul nostru, cât şi în America.

Se va face o importantă descoperire medicală. Un scandal picant va forma senzaţia aristocraţiei franceze.

**Februar.**— Se vor menţine geruri abundente. O importantă reuniune internaţională va lua deciziuni de mare însemnătate pentru toată lumea. Va muri o proeminentă figură politică. Se vor produce noi tulburări cu caracter financiar pe piaţa mondială.

**Mart.**— Mari inundaţii în Europa şi în Asia, unde revărsarea apelor va avea consecinţi catastrofale. O întâmplare nefericită care aviatică se va termina printr'o gravă nenorocire.

Un savant german va descoperi microbul unei boli cumplite.

**April** — Noi şi grave tulburări în Orient, cu vărsări de sânge. Se va inventa un tip nou de avion pentru zborurile la înălţimi uriaşe. Va înceta din viaţă şeful unui stat. O personalitate celebră îşi va găsi moartea într'un accident.

**Mai** — Mişcări politice în Germania vor provoca agitaţii în toate ţările. Un mare om politic va fi asasinat. Doi savanţi daneji vor face o invenţie importantă în domeniul televiziunei, ceiace va permite cinematograful la distanţă. Rusia va provoca un conflict serios, care va necesita convocarea unei conferinţe internaţionale. Va sucomba un militar ilustru.

**Iunie** — O mare catastrofă aviatică în America. Un stat îşi va schimba forma de guvernământ. Un mare vapor transoceanic se va scufunda, provocând zeci de morţi. Un scriitor german va publica o serie de destăinuiri senzaţionale, care vor produce discuţii în toată lumea.

**Iulie** — Va trece fără evenimente prea importante.

**August** — Călduri extraordinare în Europa şi America. Noi frământări politice în India. Se va face o importantă descoperire arheologică. O nouă prăbuşire de teren va îndolia Franţa.

**Septembrie.** — Se vor face eforturi internaţionale pentru ameliorarea situaţiei economice şi se va ajunge la un acord mulţumitor. Va muri un romancier celebru. Preşedintele unei republici va suferi un accident. In Spania se vor înregistra tulburări politice.

**Octombrie.** — Se va produce un catastrofal cutremur de pământ. O întreprindere industrială cu renume mondial se va prăbuşi. Un in... o descoperi... care va revoluţiona ştiinţa tehnica.

**Noembrie.**—Un vulcan celebru va reintra în erupţie. Noi inundaţii vor face ravagii în special în China. O mare catastrofă de cale ferată în Europa.

**Decembrie** —Va muri un mare industriaş american. O demonstraţie muncitorească în Germania va costa multe vieţi omeneşti. O afacere de spionaj sovietic va provoca un conflict cu răsunet. Se va sinucide o femeie celebră.

### Vremuri mai bune?

Iată şi prevederile altor prezicători.

Vestitul astrolog Lee din America crede că se va ajunge la o îndreptare a situaţiei economice mondiale. La o conferinţă din Geneva se va reveni la etalonul aur pentru toate popoarele.

In domeniul ştiinţelor, se va realiza o descoperire, care va face imposibil un nou război.

E vorba de invenţia unui inginer american, care printr'un sistem de unde electrice va putea reuşi să aprindă oraşe întregi de la distanţe imense.

In modul acesta toată lumea se va convinge că un nou război ar însemna distrugerea omenirei.

Invenţia va fi păstrată în secret de americani. Totuşi nişte spioni o vor face cunoscută şi în Europa, iar în Rusia.

In alte direcţii, Lee prevede că un medic german va reuşi să vindece cancerul. Acest medic va obţine premiul Nobel. Un miliardar american va construi în apropiere de Chicago o piramidă uriaşă, imitată după aceia a lui Keops din Egipt. In această piramidă se vor instala biblioteci şi instituţii ştiinţifice.

### Preziceri americane

Alt prezicător american anume Chatan vede viitorul foarte pesimist. El prooroceşte un conflict grav între Franţa şi Anglia, conflict care s'ar putea termina chiar pe calea armelor.

In altă ordine de idei, Chatan prevede mari progrese ştiinţifice. Prin sfărâmarea atomilor se vor creia noi energii care vor revoluţiona ştiinţa.

In domeniul biologic, se va face descoperirea extraordinară de a se putea zămisli în laborator germene de viaţă pe cale sintetică. Zborurile în stratosferă vor avea rezultate uimitoare.

Se va depăşi recordul lui Piccard, ajungându-se până la înălţimea fantastică de 35,000 metri. Chatau mai prevede sinuciderea unui mare literat şi moartea unui fost celebru conducător european, care actualmente se află în exil.

### Preziceri germane

Astrologul german, A. M. Grimm prevede pentru anul 1932 numai catastrofe: Conflicte muncitoreşti, tulburări politice, vârsări de sânge, epidemie, accidente, incendii grozave, cutremure de pământ explozii, erupţii de vulcane şi chiar primejdii de războiu.

### Preziceri franceze

Astrologul francez R. Coulomb e mai optimist. Crede că într'o conferinţă la Paris se va ajunge la o înţelegere internaţională pentru îndreptarea situaţiei economice.

Singurul conflict mai serios va fi provocat de Rusia cu un stat vecin. Dar intervenţiile Franţei şi Angliei vor reuşi să aplaneze acest conflict.

In domeniul ştiinţific, se va realiza progresul important al unor noi surse de energie prin construirea primului aparat de concentrare şi distribuire a luminii şi căldurii solare.

*

Cunoscuta vizionară franceză M-me Freya care a prezis anul trecut revoluţia spanioiă, războiul din Orient, moartea lui Joffre, etc. prevede acum următoarele:

America va ceda şi astfel se va ajunge la o ameliorare a situaţiei mondiale. Hoover nu va mai fi ales preşedinte al Statelor-Unite. In Europa se vor produce unele tulburări politice, dar de revoluţie şi războaie nu poate fi vorba.

*

Care dintre prezicători va avea dreptate, nimeni nu poate şti deocamdată.

Singur viitorul ne va putea preciza. Noi dorim însă ca toate prezicerile funeste să se dovedească profeţii mincinoase şi urăm tuturor un an spornic, cu belşug şi voie bună.

Compilator

## O întîmplare nostimă

### Primarul şi şeful de gară

O întâmplare nostimă din ajun de Anul Nou, petrecută într'o comună vecină cu Iaşul.

Se născuse o ceartă între şeful de gară, om tânăr, şi primarul din comună, un bătrân sătean. Şeful de gară oprise pur şi simplu pe primar de a frecventa gara.

S'a întâmplat însă, ca tocmai în ajunul anului nou, primarul să aibă oarecari interese în gară.

Şeful staţiei, furios, apostrofă pe primar, cum de a îndrăznit să vie în gară, la care primarul răspunse că are acest drept.

—„Eşti un mojic"—răcni şeful de gară.

—„Idem!" ripostă primarul.

— „Eşti un tâmpit".

— „Idem".

— „Am să te dau afara din Primărie!".

— „Idem", răspunse primarul.

Cearta luă sfârşit prin intervenţia medicului de circomscripţie, care luînd de braţ pe primar îl conduse până la Primărie.

Pe drum, bătrânul ţăran, adresându-se medicului, îi zise:

— „Domnule doftor, aşa-i că sunt un om subţire. Şeful de gară m'a făcut mojic, tâmpit; mi-a zis că are să mă dea afară din primărie, dar eu nu l-am insultat, ci i-am spus numai „idem".

Simpaticul medic de circomscripţie, când îşi aminteşte de această întâmplare din ajun de anul nou, râde şi azi.

Idem. DAN.

x **Tusa şi răguşeala în bronchitele gripale** dispar repede cu „Pastilele gumoase de Eucalypt Benzomentholate. Depozit Farmacia Dr. Ratianu Iaşi, str. Cuza Vodă 43. Aprobate de Consiliul Sanitar Superior.

## Urarea de Anul Nou
### a Mitropolitului Moldovei

I. P. S. S. Mitropolitul Pimen al Moldovei a dat o frumoasă şi înălţătoare „Pastorală" cu prilejul Sărbătorilor. Inaltul Ierarh arată că suferinţele de astăzi se datoresc, în mare parte, *crizei morale.*

De aceia sfătueşte poporul să-şi întărească credinţa strămoşească şi să combată rătăcirile sectanţilor.

I. P. S. S. Mitropolitul Pimen

Mitropolitul nostru face apoi îndemn să-şi dea cu toţii obolul pentru ridicarea a două monumente în memoria marilor regi Carol I şi Ferdinand I.

Ierarhul Moldovei încheie admirabila pastorală cu urarea: ce vine Sărbătorile Anul Nou sănătate, de pace, de îmbelşugare pe câmpiile ţării noastre; de iubire între voi toţi, păstrând sfântă şi curată credinţa strămoşilo voştri".

**DE VÂNZARE** *casă mare în centrul oraşului. Electricitate, apă, canal, magazii, atenanse. Locspaţios. Preţ avantajos. Informaţii a ziar*

SE COPIAZĂ acte, bilanţuri cursuri universitare, cu preţuri eftine. Feldsohn strada Anastasie Panu 72.

**Adevărata Untură de Ficat de Peşte**

Calitate extra-fină, este de culoare gălbuie, gust şi miros plăcut de sardele. Se ia cu plăcere de copii şi persoanele cele mai delicate. **Untura de Peşte** pură este mai activă decât amestecată cu apă şi alte materii.

Se găseşte de vânzare la *Farmacia Curţei Regale* **Fraţii Dr. Konya**—Succesor **Dr. Grozea**, Iaşi, strada Lăpuşneanu.

Uitarea este astăzi singura consolare.
Vreţi să uitaţi de criză şi nevoi?
Procuraţi-vă pentru acasă vinuri numai de la

**PODGOREANUL**

**Str. Lăpuşneanu 4**

UNDE LE GĂSIŢI BUNE ŞI TOTUŞI EFTINE

**CURA** cea mai raţională cu unt de peşte

pentru copii şiadulţi e numai acea cu

*Unt de Peşte Iodoferat simplu WERNER*

Tonic, depurativ, nutritiv, recomandat contra anemiei scrofulozei, gutei, reumatism etc.

*Unt de Peşte Iodoferat cu fosfor WERNER*

Special contra rachitismului, limfatismului şi reconfortant pentru copiii şi adulţi slăbiţi de munca intelectuală

*Unt de Peşte Iodoferat cu mercur WERNER*

Tonic depurativ şi curativ pentru sifilitici.

Pentru complectarea curei şi deplina ei reuşită luaţi în acelaş timp (înainte de masă) Vin Tonic Werner.

Depozit principal:
FARMACIA CONST. I. WERNER, Iasi

Aprobate de Consiliul Sanitar superior şi premiate

ASPIRIN BAYER

Tabletele de ASPIRIN în ambalaje originale cu 20 şi 2 tablete garantează pentru buna calitate

# O bombă în localitate

**GRATIS!** fără nici un adaos primiţi 3 metri stofă în schimbul hainelor vechi. La cerere dăm stofă superioară engleză după alegere în schimbul câtorva costume vechi. Depozitul de schimb str. Sf. Teodor 20 etaj.

# TEXTILA-IAŞI S. A.

## FOSTĂ MORITZ WACHTEL

**CAPITAL ŞI REZERVE *Lei 50.000.000***

Casă fondată în 1886 de către Moritz Wachtel, Filatură mecanică de cânepă şi iută; Fabrică mecanică de frânghie, sfoară şi odgoane; Ceprăzărie şi Ţesătorie mecanică de panglici de mătasă, lână şi bumbac; Ţesătorie de iută, in şi cânepă.

Are în total 500 lucrători majoritatea locuind în proprietatea fabricei, în care scop Societatea posedă o colonie model de cantină; Căminuri pentru lucrători; Şcoală de adulţi; Grădină de copii; Dispensare pentru sugaci, etc.

*Produce*: Odgoane de cânepă şi manila pentru: transmisiuni, puţuri de păcură pentru vagoane; frânghie şi articole de frângherie pentru agricultură; Filaturi de cânepă şi iută; Sfoară în sculi şi gheme, sfoară specială pentru legat saci şi pentru legatul scândurilor; Fitiluri pentru lumânări, de lampă şi de scăpărat; Găitane şi Soutache de bumbac, lână şi mătase; Panglici de mătase pentru pălării; Bete trei culori şi bete de botez; Chingi pentru tapiţeri şi de transmisie; Pânză de iută, in şi cânepă. SACI DE JUTĂ PENTRU FAINĂ ŞI CEREALE ŞI SACI INDUSTRIALI.

**Ultimele noutăţi**
**în vitrinile librăriei „Cartea Românească"**

*Literatura Română*

Damian Stănoiu „Pocăinţa Stareţului".
G. Topârceanu „Migdale Amare" (ediţie nouă).
Elie Bufnea „Cruciaţi Tirani şi Banditi în Rusia Sovietică".
Nichifor Crainic „Ţara de peste veac".
G. Topârceanu „Balade vesele şi triste" (ediţie nouă).

*Literatura Germană*

Paul Englisch „Sitten Geschichte Europas".
Arnold Zweig „Mädchen und Frauen".
Arthur Schnitzler „Flucht in die Finsternis.
Theodor Plivier „Des Kaisers Kulis".
Iwanov „Der Buchstabe „G".

*Literatura Franceză*

Emile Schreiber „Comment on vit en U. R. S. S."
A. V. Alferov „La Culture intelectuelle par Soi-Même".
E. Pujamische „Le Bonze et le Pirate".
Marcel Boll „Qu'est-ce que, le hasard?, l'energie? etc".
Basil Carey „Le Dieu Rêveur"

# Calendarul ziarului „Opinia“ pe anul 1932

| IANUARIE (31 Zile) | | | FEBRUARIE (29 zile) | | |
|---|---|---|---|---|---|
| Ziua | Data | ORTODOX | Ziua | Data | ORTODOX |
| V | 1 | † Circum. Sf. Vasile | L | 1 | Martirul Trifon |
| S | 2 | Sf. Silvestru | M | 2 | † Intâmpin. Domn. M. A. |
| D | 3 | † Dum. înaintea Bot. | M | 3 | Sf. H. Simeon |
| L | 4 | Sinodul 70 Apostoli | J | 4 | Cuv. Isidor Pelus |
| M | 5 | Teopemt şi Teonà | V | 5 | Martira Agatha |
| M | 6 | † Botezul Domnului | S | 6 | Cuv. P. Bucoi |
| J | 7 | † Sf. Ioan Botezătorul | D | 7 | † Dum. lui Zacheu |
| V | 8 | Păr. Grigorie Hozevitul | L | 8 | Mart. Teodor Strat. |
| S | 9 | Mart. Polieuct | M | 9 | Mart. Nicefor |
| D | 10 | † Dum. după Botez | M | 10 | Mart. Haralamb |
| L | 11 | Cuv. P. Teodosie | J | 11 | Mart. Blaziu |
| M | 12 | Mart. Tatiana | V | 12 | Păr. Meletie |
| M | 13 | Mar. Emil şi Stratonic | S | 13 | Păr. Martinian |
| J | 14 | Cuv. Pavel Tibeul | D | 14 | † Dum. Chananiencii |
| V | 15 | Păr. uciși în M. S. | L | 15 | Ap. Onesim |
| S | 16 | Lanțul Ap. Petru | M | 16 | Mart. V. Pamfil |
| D | 17 | † Dum. 2 după Botez | M | 17 | M. Teodor Tiron |
| L | 18 | † S-inții Atanas şi Ciril | J | 18 | Păr. Leon Papa |
| M | 19 | Cuv. Macariu | V | 19 | Ap. Archip |
| M | 20 | Cuv. Eutimie | S | 20 | Păr. Leon Ep. |
| J | 21 | Cuv. Maxim | D | 21 | † Dum. Vameşului |
| V | 22 | Ap. Timoteiu | L | 22 | Ad. Moaşt. Mart. d. Eug. |
| S | 23 | Mart. Clement | M | 23 | Mart. Policarp |
| D | 24 | Sărbătoare Națională | M | 24 | Afl. Cap. Sf. Ion Bot. |
| L | 25 | † Sf. Grigorie Teologul | J | 25 | Păr. Taras |
| M | 26 | Cuv. Xenofont | V | 26 | Păr. Porfir |
| M | 27 | † Sf. Ion Chrisostom | S | 27 | Păr. Procop |
| J | 28 | Cuv. Efrem Sirianul | D | 28 | † Dum. fiul. Risipitor |
| V | 29 | Ad. Moaşt. Sf. Ignat | L | 29 | Mart. Cassian |
| S | 30 | † S-ții Trei Ierarhi | | | |
| D | 31 | † Dum. c. 10 Leproşi | | | |
| Ziua 10 ore — Noaptea 14 ore | | | Ziua 11 ore — Noaptea 13 ore | | |

| MARTIE (31 zile) | | | APRILIE (30 zile) | | |
|---|---|---|---|---|---|
| M | 1 | Martira Eudochia | V | 1 | Cuv. Maria Egipteanca |
| M | 2 | Mart. Teodot | S | 2 | Cuv. Titu Romanul |
| J | 3 | Mart. Eutropiu | D | 3 | † Dumin. Crucii |
| V | 4 | Păr. Gherasim | L | 4 | P. Iosif Caticheladul |
| S | 5 | † Sâmb. Morților | M | 5 | Cuv. Teodul |
| D | 6 | † Dum. lăsat. d. carne | M | 6 | † Jumătatea Postu'ui |
| L | 7 | Mart. Vasile, Efrem | J | 7 | Cuv. George Ep. |
| M | 8 | Sf. Teofilaci | V | 8 | Mart. Irodion |
| M | 9 | † S-ții 40 Martiri d. S. | S | 9 | Mart. Eupsich |
| J | 10 | Mart. Codrat | D | 10 | † Dum. S Ion Scărarul |
| V | 11 | Păr. Sofronie | L | 11 | Păr. Artipa |
| S | 12 | † Sâmb. Sf. Strămoşi | M | 12 | Sf. Vasile Mart |
| D | 13 | † D. lăsat. de Brânză | M | 13 | Mart. Artemon (s. d.) |
| L | 14 | Păr. Benedict (Inc. P. P.) | J | 14 | Păr. Martin Papa |
| M | 15 | Mart. Agapie | V | 15 | Mart. Aristach (s. d.) |
| M | 16 | Mart. Sabin | S | 16 | Martira Agapia |
| J | 17 | Cuviosul Alexe | D | 17 | † Dum. Mariei Egipt. |
| V | 18 | Sf. Ciril Arch. | L | 18 | Cuv. Ion Ucenicul |
| S | 19 | † Sâmb. S. Teodor | M | 19 | Cuv. Ion Paleolavritul |
| D | 20 | † Dum. Ortodoxiei | M | 20 | Cuv. Teodor Trichina |
| L | 21 | Cuv. Iacob Ep. | J | 21 | Mart. Ianuariu |
| M | 22 | M. Vasile Preotul | V | 22 | Cuv. Teodor Sicheotul |
| M | 23 | Martirul Nicon | S | 23 | † Sf. Gheorghe |
| J | 24 | Păr. Artemon | D | 24 | † Dum. Floriilor (s. d.) |
| V | 25 | † Buna Vestire | L | 25 | Apost. Marcu (s. d.) |
| S | 26 | Soborul Arh. Gabriel | M | 26 | M. Vasile Ep. (s. d.) |
| D | 27 | † D. Sf. Gr. Palamà | M | 27 | Păr. Simion Ep. (s. d.) |
| L | 28 | Cuv. Ilarion c. N. | J | 28 | † Joia Mare |
| M | 29 | Sf. Marcu Ep. | V | 29 | † Vineria Mare |
| M | 30 | Cuv. Ion Scărarul | S | 30 | Ap. Iacob Zevedeiu |
| J | 31 | Mart. Ipatie | | | |
| Ziua 12 ore — Noaptea 12 ore | | | Ziua 13 ore — Noaptea 11 ore | | |

| MAI (31 zile) | | | IUNIE (30 zile) | | |
|---|---|---|---|---|---|
| D | 1 | † Paştile. Sărb. Muncii | M | 1 | Mart. Justin Filos |
| L | 2 | † Lunia Paştilor | J | 2 | Sf. Păr. Nicefor |
| M | 3 | † Marția Paştilor | V | 3 | Sf. Mart. Lucian |
| M | 4 | Martira Pelagia (h) | S | 4 | Sf. Păr. Mitrofan |
| J | 5 | Martira Irina | D | 5 | † Duminica Orbului |
| V | 6 | † Isvorul Tămăd. (h) | L | 6 | Sf. Visarion |
| S | 7 | Arătarea Crucii | M | 7 | Sf. Mart. Teodor Ep. |
| D | 8 | † Duminica Tomei | M | 8 | Sărbătoare Națională |
| L | 9 | Prof. Isaia | J | 9 | Ziua Eroilor. Înăiț. Dom. |
| M | 10 | Sărbătoare Națională | V | 10 | Sf. Mart. Timoteiu Ep. |
| M | 11 | Mart. Mochie | S | 11 | Sf. M. Bartolomeu |
| J | 12 | Păr. Epifan. | D | 12 | † Dum. S-ților Părinți |
| V | 13 | M-ra Gliceria | L | 13 | Martirul Aquilina |
| S | 14 | M. Terapont d. Chio | M | 14 | Profetul Elizeu |
| D | 15 | † Dum. Mironosițelor | M | 15 | Profetul Amos |
| L | 16 | Cuv. Teodor Sfințitul | J | 16 | † Joia Moşilor |
| M | 17 | M-rii Petru şi Dionis | V | 17 | S-ții Emanuel, Savel |
| M | 18 | Mart. Teodor | S | 18 | † Sâmbăta Morților |
| J | 19 | Mart. Patriciu | D | 19 | † Duminica Rusaliilor |
| V | 20 | Mart. Talaleu | L | 20 | † S-ta Treime |
| S | 21 | † S ții Const. şi Elena | M | 21 | Martirul Iulian |
| D | 22 | † Dum. Slăbănogului | M | 22 | Mart. Eusebiu (h.) |
| L | 23 | Sf. Mihail Mărt. | J | 23 | M-ra Agripina |
| M | 24 | Cuv. Simeon d. Munte | V | 24 | † Naş. Sf. Ion Botez. |
| M | 25 | 3-a afl. a Cap. Sf. Ion Bot. | S | 25 | Mart. Febronia |
| J | 26 | Ap. Carp şi Papil | D | 26 | † D. Tuturor Sfinților |
| V | 27 | Mart. Terapont | L | 27 | Cuv. Sampson (I. P.) |
| S | 28 | P. Nichita Ep. | M | 28 | S-ții Ciru şi Ion (Sf. P.) |
| D | 29 | † Dum. Samarinencii | M | 29 | † S-ții Ap. Petru şi Pavel |
| L | 30 | Păr. Isaciu | J | 30 | Sinodul S-ților Apostoli |
| M | 31 | Ap. Ermeu | | | |
| Ziua 14 ore — Noaptea 10 ore | | | Ziua 15 ore — Noaptea 9 ore | | |

| IULIE (31 zile) | | | AUGUST (31 zile) | | |
|---|---|---|---|---|---|
| Ziua | Data | ORTODOX | Ziua | Data | ORTODOX |
| V | 1 | S-ții Cosma şi Dam. | L | 1 | Scoaterea Sf. Cruci |
| S | 2 | Pun. Vest. M. Domn. | M | 2 | † Ad. Moaşt. Sf. Ştefan |
| D | 3 | Martirul Iacint | M | 3 | Cuv. Isaciu şi Faust |
| L | 4 | Sf. Păr. Andrei Cretan | J | 4 | 7 Tineri din Efes |
| M | 5 | C. Atanas din Aton | V | 5 | Sf. M. Ensigniu |
| M | 6 | Cuv. P. Sisoe cel M. | S | 6 | † Schimbarea la Față |
| J | 7 | C. Toma din Maleo | D | 7 | † Sf. Dometiu Pers. |
| V | 8 | Sf. Procopiu cel M. | L | 8 | Cuv. Emilian Ep. |
| S | 9 | Sf. M. Pancrațiu Ep. | M | 9 | Apostolul Matia |
| D | 10 | † 45 Mart. d. Nicopoli | M | 10 | Mart. Laurențiu |
| L | 11 | S-ta Mart. Eufimia | J | 11 | Mart. Euplu |
| M | 12 | S-ții Prociu şi Ilariu | V | 12 | M. M. Fotiu şi Aricet |
| M | 13 | Soborul Arh. Gabriel | S | 13 | Sf. Maxim Mărt. |
| J | 14 | Sf. Apost. Achila | D | 14 | † Sf. Profet Micheea |
| V | 15 | S-ții M. Ciric şi Julita (M.A.) | L | 15 | † Adormirea M. D. |
| S | 16 | Sf. M. Antinogen | M | 16 | S-ta Mahramă a D. |
| D | 17 | S-ta M-ră Marina | M | 17 | Sf. Mart r Miron |
| L | 18 | Sf. Mart. Emilian | J | 18 | S-ții Flor şi Laur |
| M | 19 | Cuv. M. Macrina | V | 19 | Sf. Andrei Stratilat |
| M | 20 | † Sf. Profet Ilie | S | 20 | Sf. Profet Samuel |
| J | 21 | S. Simeon. Ion Pustnic | D | 21 | † Sf. Apostol Tadeu |
| V | 22 | S-ta Maria Magdalena | L | 22 | Sf. Agatonic |
| S | 23 | Sf. M. Foca | M | 23 | Sf. Martir Lupu |
| D | 24 | S-ta M ră Cristina (M. S.) | M | 24 | Sf. Eutichie |
| L | 25 | Adormirea S-tei Ana | J | 25 | Sf. Ap. Bartolomeu |
| M | 26 | Sf. M. Ermolae | V | 26 | S-ții Adrian şi Natalia |
| M | 27 | † Sf. M. Pantelimon | S | 27 | Guv. Păr. Pimen |
| J | 28 | Ap. Prohor. Nicanor | D | 28 | † Cuv. Moise Etiopianul |
| V | 29 | S. Martir Calinic | L | 29 | † Tăerea Cap. Sf. Ion B. |
| S | 30 | Ap. Sila şi Silvan | M | 30 | Sf. Alexandru |
| D | 31 | Sf. Eudochim | M | 31 | Brâul Maicii Domn. |
| Ziua 14 ore — Noaptea 10 ore | | | Ziua 13 ore — Noaptea 11 ore | | |

| SEPTEMBRIE (30 zile) | | | OCTOMBRIE (31 zile) | | |
|---|---|---|---|---|---|
| J | 1 | † Inc. Ind.-S. Simeon | S | 1 | Sf. Ap. Anania |
| V | 2 | Sf. M. Mamant | D | 2 | † Sf. Ciprian şi Justina |
| S | 3 | Sf. Antim | L | 3 | Sf. Dionisie Areopogitul |
| D | 4 | † Sf. Babilă | M | 4 | Sf. Ieroteiu |
| L | 5 | Sf. Prof. Zacharia | M | 5 | S-ta Charitina |
| M | 6 | S-ta Eudoxia | J | 6 | Sf. Apostol Toma |
| M | 7 | Sf. Sozont | V | 7 | Sf. Sergiu |
| J | 8 | † Naşt. Maicii Domn. | S | 8 | Cuv. Pelagia |
| V | 9 | S-ții Ioachim şi Ana | D | 9 | † Ap Iacob Alfeu |
| S | 10 | Martira Minodora | L | 10 | Sf. Eulampiu |
| D | 11 | † Cuv. Teodora | M | 11 | Sf. Apostol Filip |
| L | 12 | Mart. Autonom | M | 12 | Sf. Probiu şi Tarach |
| M | 13 | M. Corneliu Sutaşul | J | 13 | S-ții Carp şi Papil |
| M | 14 | † Inaltarea S-tei Cruci | V | 14 | † Cuv. Paraschiva |
| J | 15 | S-ții Niceta şi Visarion | S | 15 | Sf. Lucian |
| V | 16 | S-ta Eufimia | D | 16 | † Sf. Longin |
| S | 17 | S-ta Sofia | L | 17 | Sf. Profet Ozia |
| D | 18 | † Cuv. P. Eumeniu | M | 18 | † Sf. Apostol Luca |
| L | 19 | Sf. Trofin | M | 19 | Sf. Profet Ioil |
| M | 20 | Sf. Mart. Eustațiu | J | 20 | Sf. Artemiu |
| M | 21 | Apost. Codrat | V | 21 | Cuv. P. Ilarian C. M. |
| J | 22 | Sf. Foca | S | 22 | Sf. P. Averchie |
| V | 23 | Concep. Sf. Ion Bot. | D | 23 | † Sf. Ap. Iacob fr. D. |
| S | 24 | S-ta Tecla | L | 24 | Sf. M. Areta (M. E C.) |
| D | 25 | † Cuvioasa Eufrosina | M | 25 | Sf. Marcian |
| L | 26 | † Adorm. S'. Ion Evang. | M | 26 | † Sf. Dumitru |
| M | 27 | Sf. M. Calistrat | J | 27 | Cuv. Dimitrie Basarabov |
| M | 28 | Cuv. P. Chariton | V | 28 | Sf. Terențiu |
| J | 29 | Cuv. P. Ciriac | S | 29 | Cuvioasa Anastasia |
| V | 30 | Sf. Grigore Ep. | D | 30 | † Sf. Zenobiu |
| | | | L | 31 | Sf. Ap. Stachie |
| Ziua 12 ore — Noaptea 12 ore | | | Ziua 11 ore — Noaptea 13 ore | | |

| NOEMBRIE (30 zile) | | | DECEMBRIE (31 zile) | | |
|---|---|---|---|---|---|
| M | 1 | S-ții Cosma, Damian | J | 1 | Sf. Profet Naum |
| M | 2 | Sf. Achindin | V | 2 | Sf. Profet Avacum |
| J | 3 | Sf. Achepsima | S | 3 | Sf. Profet Sofonia |
| V | 4 | Cuv. P. Ioanițiu | D | 4 | † S-ta Barbara |
| S | 5 | Sf. Galaction | L | 5 | Sf. Saba |
| D | 6 | † Sf. Pavel Arhiep. | M | 6 | † Sf. Nicolae |
| L | 7 | 33 Mart. din Meletina | M | 7 | Cuv. Filotheea |
| M | 8 | † S-ții Mihail şi Gabirel | J | 8 | Cuv. P. Patapie |
| M | 9 | Sf. Onisifor | V | 9 | Concepțiunea S-tei Ana |
| J | 10 | Sf. Ap. Erast | S | 10 | Sf. Mina Caticheladul |
| V | 11 | S-ții Mina Victor Vincențiu | D | 11 | † Cuv. Daniel Stâlp. |
| S | 12 | Sf. P. Ion Milostivul | L | 12 | † Sf. Spiridon |
| D | 13 | † Sf. Ion Chrisoston | M | 13 | Sf. Eutratie şi Lucia |
| L | 14 | Sf. Ap. Filip (Lăs. Sec.) | M | 14 | Sf. Tirs. Leuciu |
| M | 15 | Sf. Martir Gurie | J | 15 | † Sf. Eleutheriu |
| M | 16 | † Sf. Ap. Mateiu | V | 16 | Sf. Profet Angeu |
| J | 17 | Sf. Păr. Grigorie Ep. | S | 17 | Sf. Profet Daniel |
| V | 18 | Sf. Martir Platon | D | 18 | † Sf. Sebastian |
| S | 19 | Sf. Varlam | L | 19 | Sf. Bonifaciu |
| D | 20 | † Cuv. P. Grigore Decap. | M | 20 | Sf. Ignat |
| L | 21 | † Intrarea în Biserică | M | 21 | S-ta Iuliana |
| M | 22 | Sf. Ap. Filemon | J | 22 | S-ta Anastasia |
| M | 23 | Sf. P. Anfiloghie | V | 23 | 10 Martiri din Creta |
| J | 24 | S-t P. Clement Papa | S | 24 | Cuvioasa Eugenia |
| V | 25 | † S-ta Ecaterina | D | 25 | † Naşterea Domnului |
| S | 26 | Sf. Păr. Stelian | L | 26 | † Soborul P. C. Fecioare |
| D | 27 | † Sf. Iacob Persanul | M | 27 | † Sf. Ştefan |
| L | 28 | Cuv. Ştefan cel Mare | M | 28 | 20 mii Mart. din Nicomid |
| M | 29 | Sf. Mart. Filemon | J | 29 | 14 mii Copii uciși de Irod |
| M | 30 | † Sf. Ap. Andreiu | V | 30 | S-ta Anisia |
| | | | S | 31 | † S-ta. Melania |
| Ziua 10 ore — Noaptea 14 ore | | | Ziua 9 ore — Noaptea 15 ore | | |

## SARBATORI LEGALE

STABILITE PRIN LEGEA REPAOSULUI DUMINICAL

1. Anul Nou, Sfântul Vasile (1 Ianuarie)
2. Botezul Domnului (6 Ianuarie)
3. Unirea Principatelor (24 Ianuarie)
4. Sf. Gheorghe (23 Aprilie)
5. Prima zi de Paşti (1 Mai) Sărbătoarea Muncii
6. A doua zi de Paşti (2 Mai)
7. 10 Mai (Independența Țării)
8. 8 Iunie, Urcarea pe tron a M. S. Regelui Carol II (Restaurația)
9. 9 Iunie (Ziua Eroilor)
10. Prima zi de Crăciun (25 Decembrie)

## Sărbători religioase ce se țin de autorități

7 Ianuarie, Sf. Ioan Botezătorul
2 Februarie, Intâmpinarea Domnului
25 Martie, Buna Vestire
19 Mai, Rusaliile
21 Mai, Sfinții Constantin şi Elena
20 Iunie, Sf. Treime
29 Iunie, Sfinții Apostoli Petru şi Pavel
20 Iulie, Sf. Ilie
6 August, Schimbarea la față
15 August, Adormirea Maicii Domnului
8 Septembrie, Naşterea Maicii Domnului
14 Septembrie, Inălțarea Sfintei Cruci
8 Noembrie, Sfinții Arh. Mihail şi Gavril
21 Noembrie, Intrarea în Biserică
6 Decembrie, Sf. Niculae

## Aniversările membrilor familiei regale

**(Nu se suspendă serviciul public, afară de sărbările legale)**

21 Mai, ziua numelui M.S. Elena; 8 Iunie, urcarea pe Tron a M. S. Regelui Carol II (Restaurația); 18 August ziua naşterii A. S. R. Principelui Nicolae; 8 Septembrie, ziua numelui M. S. Regina Maria; 16 Oct. ziua naşterii M. S. Regele Carol II; 25 Oct. ziua naşterei mareiui Voevod Mihai, principele moştenitor, 29 Oct., ziua naşterii M. S. Regina Maria; 8 Noembrie, ziua numelui principelui moştenitor Voevodul Mihai; 6 Decembrie, ziua numelui A. S. R. Principele Nicolae.

▼▼▼

# ZÎMBETUL ZILEI

REPORTAJELE NOASTRE

## Allo!... radio-Iaşi!...

### Mari pregătiri pentru instalarea unui post de emisiune — Programul de Anul-Nou

**Având în vedere că cetăţenii n'au parale să se amuze pentru a uita necazurile, se va înfiinţa la Iaşi un post de emisiune radiofonică.**

**Pregătiri febrile**

Fiecare cetăţean va avea aparatul său.

Postul va fi construit după ultimele cerinţe.

Fondurile necesare instalării se vor strânge prin liste de subscripţie. Hârtia pentru liste a fost deja cumpărată şi va fi liniată de un grup de doamne din societatea ieşană, care doreşte să aducă aportul sincer acestei opere de binefacere culturală.

Linierea hârtiei va începe cât de curând.

Prima şedinţă va fi convocată, sau la Primărie, sau în saloanele Camerei de comerţ.

Se crede că fiecare doamnă va lua acasă câte o coală spre a fi liniată.

Postul de transmisie se va instala la Teatrul Naţional.

Vedetele noastre vor avea mare succes când vor fi *numai* auzite.

Pentru înlăturarea *paraziţilor*, s'a găsit un mijloc foarte practic şi ieftin: un politician nu va avea voie să conferenţieze la radio.

Cu toate că instalaţiile nu sunt isprăvite, inaugurarea postului Iaşi va avea loc chiar mâine.

**Programul de Vineri 1 Ianuarie 1932**

*Ora 8.* — Cuvânt omagialo-festivo-inaugural ţinut de diverse personalităţi marcante din localitate (fiind după revelion, conferenţiarii vor dormi; sforăitul va fi minunat transmis de postul nostru).

*Ora 9.*—O piesă istorică cu artiştii dela Teatrul Naţional. (Auditorii vor continua somnul nestingheriţi).

*Ora 12.* — Pauză (toată lumea răsuflă).

*Ora 14.* — Plăci de gramofon (vor putea auzi numai acei care au patefon acasă).

*Ora 16.*—Datinele de anul nou (urătorii vor cânta pe la casele cetăţenilor).

*Ora 18.*—Ştiri, informaţii. (Citiţi ziarele din urmă cu două luni).

. . . . . .

. . . . . .

Cu toată minunata alcătuire a programului, cetăţenii nu vor să-şi faca noui *posturi*. Fiindcă... *postesc* îndeajuns!...

REP

## Ultimele ştiri

— Suntem rugaţi a publica că în cursul anului 1931 d. Carol Drimer, rectorul Universităţii (populare), a înfiinţat 1645 de societăţi culturale şi a ţinut 16,409 conferinţe.

*

Tot odată suntem rugaţi a aduce la cunoştinţa publicului că d. H. Stein, ajutor de primar, a vânat în anul 1931 un iepure.

*

Eri a sosit o circulară, prin care d. Iorga ordonă ca bacşişurile încasate cu ocazia Anului nou de către sergenţi, poştari şi podari să fie varsate la Administraţia financiară, pentru crearea „Premiului Nobil" (un nou premiu cultural românesc).

## Explicaţie...

— Am citit o statistică interesantă, care arată că anul acesta s'au înregistrat mai multe căsătorii decât anul trecut. Cum explici asta?

— Criza îi zăpăceşte pe oameni..

## Câteva preziceri pentru anul 1932

### Ce anunţă oracolul dela Delphi

Pentru a prezinta cetitorilor noştrii câteva preziceri riguros exacte, ne-am adresat oracolului dela Delphi. Iată răspunsul primit:

**Ianuarie.**—Va fi vânt în visteria statului. Deasemenea şi în parlament va bate vântul, deoarece parlamentarii vorbesc în vânt.

**Februarie.**—Se vor face alegeri. Ţara se va alege cu deputaţi, iar funcţionarii se vor alege cu noi curbe de sacrificiu. Se va schimba guvernatorul la Banca Naţională.

**Martie.**—Începe dezgheţul. Se va topi şi fondul cultural la municipiu.

**Aprilie.**—Timpul va fi ploios. Va ploua cu impozite în ţară. D. Iorga va fi ca deobiceiu plouat.

**Maiu**—Se va semăna grâu, pentru ca partizanii guvernului să intre în pâine.

**Iunie.**—Se vor uşura contribuabilii, urcându-se dările cu 50 la sută. In felul acesta contribuabilii vor rămânea... uşori de tot!

**Iulie.**— Va fi secetă. Vor seca fondurile secrete. Funcţionarii se vor usca. Se va schimba din nou guvernatorul la Banca Naţională.

**August.**— Se va prezenta o nouă piesă a d-lui Iorga; toată lumea va pleca în vilegiatură.

**Septembrie.**— Începe toamna, când se numără bobocii. Deaceia partidele politice vor organiza congrese spre a revizui cadrele!

**Octombrie.**— Timpul se va înăspri. Deschizându-se parlamentul, opoziţia va „tuna" şi va „fulgera" împotriva guvernului. Va ploua cu legi, provocând „inundaţii" de proteste.

D. Argetoianu va intra la apă; funcţionarii neflind plătiţi, se vor „îngloda" în datorii, iar contribuabilul va „înota" în nevoi.

**Noembre.**— D. Iorga va declara război Poloniei pentru Pocuţia, care ni se cuvine din vremea lui Alexandru-cel-Bun.

D. Argetoianu se va opune. Prin urmare, războiul nu va avea loc.

**Deeembre.** Funcţionarii vor primi lefurile pentru Crăciunul din 1931. Se va schimba din nou guvernatorul la Banca Naţională.

## Dragoste sigură...

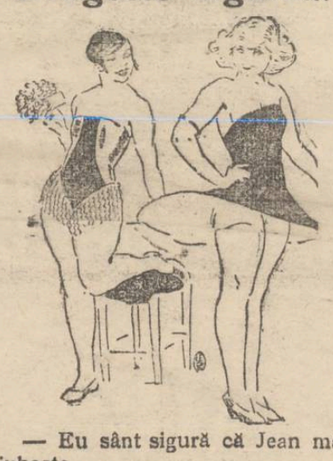

— Eu sânt sigură că Jean mă iubeşte.

— De unde ştii?

— El iubeşte toate femeile...

## Sacul cu zâmbete

**Pian sau canto?.**

Seară de revelion într'o familie. Spre a delecta oaspeţii, fata gazdei a cântat câteva romanţe care au fost aplaudate.

Fericitul tată se adresează unuia din invitaţi:

— Nu crezi că ar trebui să se specializeze fiica mea? In canto, sau pian?

— Mai bine să urmeze pianul.

— De ce? Ai auzit-o cântând la pian?

— Nu! Dar adineaori a cântat din gură...

**Oglinda**

*El*: — Te-am rugat de atâtea ori să nu te mai uiţi în oglinta, în prezenţa mea.

*Ea*: — De ce?

*El*: — Păi, te văd de două ori. Nu-mi ajunge că te văd o dată?..

**Rectificare**

*Judecătorul*: — Acuzat, va să zică ţi-ai ucis nevasta cu sânge rece...

*Acuzatul*: Nu! Cu toporul.

**Explicaţie**

— Ştii de ce umblă oamenii mai puţin iarna de cât vara?

— Fiindcă e frig..

— Aşi Fiindcă e ziua mai scurtă.


Cea mai plăcută lectură de Crăciun este

AH L. NURORILE, Of L. Ginerii 6 LEI

OF L. SOACRELE 10 LEI

de MAUR SAVENEANU

DE VÂNZARE un ham englezesc şi diferite obiecte casnice. A se adresa: Ana Purcherea. Vila Ana, Copou.

DE INCHIRIAT o magazie de zid pentru automobil sau marfă str. Sf. Sava No. 16, liberă de acuma.

Asiguraţi-vă cu încredere la

**Soc. „Asigurarea Românească"**

**Cea mai mare instituţie Românească—în materie de asigurări şi care dă fiecăruia posibilitatea de a se bucura de un Câştig la tragerile lunare.**

Iată mai jos—câţi-va din asiguraţii Inspectoratului General—al Soc. *„Asigurarea Românească" din Iaşi*, Str. Lăpuşneanu No. 40, al căror polite le-a eşit la sorţi în decursul anului 1930,—câştigând sumele de mai jos:

| | | |
|---|---|---|
| M. Kessler | *Lei 50.000.* | Pol. No. 1369. Iaşi Str. Ion Creangă 72. |
| Gh. Nedelcu | *Lei 20.000.* | Pol. No. 165048. Iaşi Str. Rojniţă 9. |
| Prof. V. Petrovanu | *Lei 20.000.* | Pol. No. 48461. T.A. Iaşi Str. Gh. Asachi. |
| Maior Al. Turculeţ | *Lei 20.000.* | Pol. No. 5784 T. C. |
| C. Michelsohn | *Lei 20.000.* | Pol. No. 108615 T. A. Iaşi Str. Lozonschi 8. |
| St. Mihai | *Lei 20.000.* | Pol. No. 133267. Iaşi Şos. Naţională 93. |
| M. Vojnover | *Lei 20.000.* | Pol. No. 6232. Iaşi Str. Zugravilor 7. |
| Ing. V. G. Stroian | *Lei 20.000.* | Pol. No. 2884. T.C. Iaşi Pav. C.F.R. R. Galbenă. |
| S. S.Pr. G. Bunescu | *Lei 50.000.* | T.Z. Pol. No. 4465. Com. Grozeşti-Lăpuşna. |
| St. Gavrilaş | *Lei 20.000.* | Pol. No. 91303. Iaş. Str. Alexandri 9. |
| Samoil Fridman | *Lei 20.000.* | Pol. No. 700 T. B. P. Iloaie Str. Gărei. |
| A. Nechita | *Lei 10.000.* | Pol. No. 10258 T. Ab. Iaşi Com. Copou. |
| Elena Velescu | *Lei 20.000.* | Pol. No. 6482. Iaşi Tg. Copou. |
| Cristel Crăciun | *Lei 10.000* | Pol. No. 6658. Iaşi Str. Bărboi 11. |
| Xenia Levenştein | *Lei 50.000* | Pol. No. 3640 T.E. Chişinău. |
| Maria Balaban | *Lei 20.000* | Pol. No. 121936 T. A. Iaşi Str. Nicolina 85. |
| Vladimir Ranov | *Lei 30.000* | Pol. No. 19998 T. D. Chişinău. |
| Dumitru Cercel | *Lei 20.000* | Pol. No. 156465 T. A. Iaşi Str. I. C. Brătianu 48. |
| Maior C. Dimitriu | *Lei 20.000* | Pol. No. 91936 T. A. Chişinău. |
| Paula Ing. Boghen | *Lei 20.000* | Pol. No. 150.500 T. A. Iaşi, str. C. Păun 15. |
| D. Dorojan | *Lei 20.000* | Pol. No. 15.708 T. A. Iaşi, str. Semnului 4. |
| Claudia Longhinescu | *Lei 100.000* | Pol. No. 8485 Chişinău. |

***Cereţi prospecte şi informaţiuni la:***

***D-nii Ing. I. Lemel & Alex. Lemel***

***conducătorii Inspectoratului din Iaşi str. Lăpuşneanu***

GRATIS

Cereţi Almanachul „URODONAL" pe anul 1932 cu o frumoasă copertă cromo-litografiată cu portretul M. S. Regele Carol II şi Maria Sa Mihai Mare Voevod de Alba-Julia, care va apare la 1 Ianuarie 1932, şi pe care-l puteţi cere printr'o carte postală la: *Droguerîa* STANDARD, *2 str. Zorilor, Bucureşti 1.*

Lemne de foc

tăiate, cu LEI 62 suta de kgr. vinde depozitul „Romînia Forestieră" strada Uzinei 11 şi 11 bis.

**Pernodin**

Balsam contra degerăturilor. Depozit Farmacia Werner-Iaşi.

Jean Grünberg

oferă trăsuri

**Cu un cal cu Lei 70**

**Cu doi cai „ „ 130**

pentru înmormântări evreeşti

str. I. C. Brătianu 147

x LA VASLUI ziarul „Opinia" se află de vânzare la Librăria „Grosswald" până la ora 12 noaptea.

**Această marcă de cauciucuri este demnă de marca Dvs. încredere, vă fereşte de defecte şi vă păzeşte automobilul.**

Cauciucurile şi Camere de aer „CONTINENTAL" marcă de calitate cu renume mondial, le găsiţi întotdeauna la Reprezentanţa exclusivă pentru judeţul Iaşi

„AUTOMOBILUL" Mişu Goldştein, Piaţa Unirei 6


## Epitropia Spitalului Israelit din Iaşi

### INŞTIINŢARE

Se aduce la cunoştinţa membrilor alegători ai spitalului, că la alegerile ce s'au efectuat Duminică 27 Decembrie 1931. au fost fost declaraţi aleşi numai 13 candidaţi, urmând ca pentru restul de 4 locuri până la complectarea numărului necesar de Epitropi, să se efectueze o nouă alegere între 10 candidaţi intraţi în balotaj.

Alegerea de balotaj va avea loc DUMINICĂ 3 IANUARIE 1932 între orele 8—12 a.m. şi 2—6 p.m. tot în localul şcoalei „Steaua" din str. Anast. Panu 11, când d-nii membrii sunt invitaţi a se prezenta la vot, aducând şi carta de alegător.

Preşed. Bir. Electoral, *Haim Gelber* Deleg. Municip. Iaşi, *H. Stein*
Secretar, *Willy Goldstein*
Scrutator, *Moritz Blau*


*CUMPĂRAŢI PENTRU REVELION*

*ŞAMPANIA de St. MARCEAUX*

cu LEI 145 sticla

numai de la

FRAŢII POGOR

**Banca S. O. GROSVALD**

SOCIETATE IN NUME COLECTIV

Iaşi, str. Ştefan cel Mare No. 32

Face orice operaţiuni bancare


# Galeria gloriilor anului 1931

Un grup de persoane celebre, cărora anul 1931 le-a zâmbit din plin.

*Sus, dela stânga la dreapta:* **Paul Doumer** a fost ales preşedinte al Franţei.—**Cilly Aussem** a cucerit titlul de campioană mondială a tenisului.—**Dr. Otto Warburg** a primit premiul Nobel de medicină. **Alcala Zamora**, ales preşedinte al republicii spaniole. — **Max Schmelling** a recoliat titlul de campion mondial al boxului— compozitorul **Hans Pfitzner** a obţinut marele premiu Beethoven pentru muzică.

*Jos, dela stânga la dreapta:* **Friedrich Bergius** a căpătat premiul Nobel de chimie—**Stanley Baldwin**, şeful partidului conservator englez care a obţinut un mare succes în alegerile din Anglia—**Elli Beinhorn**, îndrăzneaţa aviatoare, care a realizat recordul zborului Anglia—Africa — Profesorul **Piccard** care a ajuns cu balonul în stratosfera—**Adolf Windaus** a descoperit vitamina D.—**Dr. Karl Bosch** a primit al doilea premiu Nobel pentru chimie.

# MARILE CATASTROFE DIN ANUL 1931

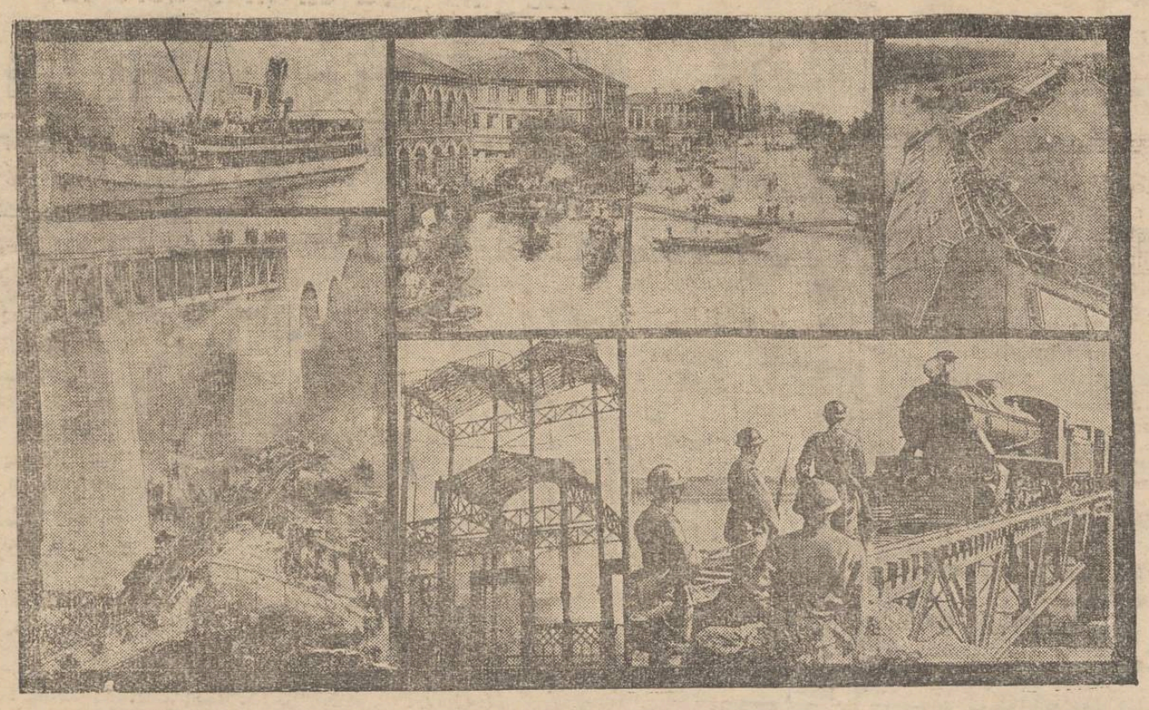

Clişeul reprezintă câteva aspecte ale marilor catastrofe petrecute în anul 1931.

*Sus, în stânga:* Vaporul francez „St. Philibert", care s'a scufundat la gura Loirei, provocând moartea a 500 persoane.

*Jos, în stânga:* Atentatul de cale ferată dela Bia-Torbagy (Ungaria), unde expresul Budapesta-Viena a căzut de pe un pod înalt de 40 metri. Au murit 24 persoane. Atentatorul Matuschka a fost arestat.

*Sus, în mijloc:* O vedere dela inundaţiile catastrofale din China, unde şi-au găsit moartea în valuri sute de mii de oameni.

*Jos, în mijloc:* Ruinele faimosului „palat de cristal" din München (Germania), unde un incendiu puternic a mistuit colecţii de artă de mare valoare.

*Sus, în dreapta:* Atentatul de cale ferată contra trenului Berlin-Roma. Trenul a fost aruncat într'un şanţ şi numeroşi călători şi-au găsit moartea.

*Jos, în dreapta:* Un aspect al luptelor din Mandciuria. Trupele japoneze înaintea unui atac, pe podul de peste fluviul Nonni, pod care constituie una din cauzele conflictului chino-japonez.

## Anul nou

Încă un an din viaţă
S'a strecurat uşor,
Cu zâmbete şi lacrimi
Ce s'au pierdut în zbor.

S'au îngropat iluzii
Cu anul ce s'a dus,
Idei înălţătoare
Devreme au apus.

Cu şovăiri încete
Păşim iar spre măriri,
Cu'aceleaşi vechi speranţe,
Cu'aceleaşi licăriri

Spre anul nou ce vine
Să'nfăptuiască, poate,
Nădejdi de mult pierdute,
Idealuri spulberate.

Păşim, — în timp ce vremea
Îşi râde de destin
Cu sufletele-aprinse
Spre zilele ce vin!

*Mioara Atanasiu*

## Altă dată, de Anul Nou la Iaşi

### Câteva amintiri duioase

In plină iarnă, altă dată, de Anul Nou, ieşenii în săniile luxoase cum erau pe atunci, vizitau împrejurimile frumoase ale Iaşului. *Socola* era un paradis, cu pădurea ei seculară, cu jocurile de apă din parcul ei; *Repedea* cu priveliştea minunată a Iaşului; *Pesterul*, unde astăzi este şcoala şcoala normală „Vasile Lupu" şi unde se petrecea ca nicăeri. D'apoi la Valea Adâncă, la schitul Tărăţă, la Galata? Ieşenii, In zilele de Crăciun şi de Anul Nou, treceau pe la aceste localuri, aducându-şi aminte de pitorescul lor, din timpul verii. Era belşug în toate, gospodării bogate, negustorime în floare.

Erau lăutarii, cari, pentru un cântec din bătrâni, ca: „Floricică, floare albastră, ce-ai crescut în calea noastră", primeau mulţi bani. Chef şi veselie pretutindeni. Prin mahalalile noastre flăcăii şi fetele, cu flori la pălării şi la brâu, tu-cau împreună hora, bătuta şi brâuleţul, bătând sprinten pământul. Ei dansau, iar ţiganii scărţâiau din vioară şi sbârnâiau din cobză. Flăcăii strigau înflăcăraţi:

Trei la stânga b'nişor
Hop! ş' aşa!
Două 'n dreapta încetişor:
Hop! ş' aşa!
Şi înainte
Şi 'napoi,
C'aşa merge pe la noi!

Un altul îi lua înainte şi în felul lui de a spune, îi zicea:

Crape-mi sora opincuţă
Să huiască'nfund pământul!

Toate aceste cântece, aduceau aminte de suferinţele şi vitejiile strămbunilor şi păstrau cu sfinţenie tradiţiunile şi legendele vechi.

Dar mai târziu, cântăreţii mureau de foame. Viaţa la Iaşi începea să dispară, totul lîncezea şi alături de palatele noi de cultură ce se rădicară în oraşul nostru, deveneau ruine locuinţele orăşenilor şi priveliştea era tristă, dureroasă.

Dureroasă, cum e când astăzi, pe străzile oraşului, întâlnim pe bătrânul lăutar moş Guţă, pe vremuri vestitul lăutar al Iaşului. Cu spinarea încovoiată sub greutatea desigur a celor peste 85 de ani ce-i are şi îi poartă încă, voinicește pe umeri, dar nedespărţit o clipă măcar de bătrâna sa vioară, moş Guţă este unul din cei mai vechi lăutari ai Iaşului.

Cu gândul la acel trecut, duios, ochii lui umezesc de lacrimi, vocea'i tremură şi oftează din greu E o lungă poveste a vieţii sale, de trist cântăreţ, dureroasă, ca şi dispariţia felului de a trăi de altă dată al ieşenilor.

**Rudolf Suţu**

x Mult apreciata **„Cremă de lăcrămioare"** se găseşte în depozit —permanent proaspătă— la marile magazine de parfumeria „Elefant" str. Cuza Vodă 54 şi „Jupiter" Piaţa Unirei 19.

**Pilde şi sfaturi**

## La începerea anului nou...

Încă odată ziua unui an nou, a sosit. Încă odată se va face reveiion. Cu mult zgomot, cu cântări, cu băuturi, cu mâncăruri; cu atâta risipă, lumea va eşi din vechiul an şi va păşi în anul cel nou.

Iubite cetitor, aşi vrea să te opreşti o clipă şi să cugeţi adânc ssupra unor lucruri care te privesc deaproape. Nu te izbeşte pe tine scurtimea vieţei, în acest moment al începerei unui nou an, în viaţa ta? Nu vezi ce repede trec zilele şi anii? Vai! câte legături scumpe, le-a rupt acest an sfârşit! Câte speranţe înşelate! Câte despărţiri dureroase! Câte păcătuiri înaintea lui Dumnezeu— câte remuşcări!

Şi, în loc de a petrece fără socoteală un moment aşa de serios, nu trebue oare să reintri în tine şi să te întrebi: Ce valorează înaintea lui Dumnezeu, anul meu care se isprăveşte? Ce va fi în ziua veşniciei, anul care-l încep? Unde sunt? Unde merg?

Iubite cetitor, ori cine ai fi tu! In ceia ce priveşte, anul pe care il terminăm, fie ca Dumnezeu, să-l acopere de iertare pentru tine şi pentru mine! In ceia ce priveşte, anul ce-l începem, el va fi, după cum îţi vei face intrarea în el. Dacă il vei începe cu zgomot şi risipă, el va fi mereu *tot zgomot şi risipă.* Dacă-l vei începe cu reculegere şi rugăciune, va fi reculegere Sfântă şi rugăciune.

Ia aminte la Cuvântul Sfânt, care zice: *„Teme-te de Dumnezeu şi păzeşte poruncile Lui, căci aceasta-i datoria omului. Pentrucă Dumnezeu, va aduce la ziua judecăţei, toată fapta cu tot ce este ascuns, fie bună, fie rea (Eclesiastul)"*,

De aceia, cetitorule drag, opreşte-te o clipă şi te hotăreşte aşa: anul care vine, întrebuinţează-l *pentru Cucerirea Veşniciei.*

Dacă în colţurile lui tainice, îţi va aduce râs sau lacrimi, sănătate sau boala, belşug sau sărăcie, pace sau războiu etc. tu să aduni pentru suflet *dulcea pâine a mântuirei,* singura care are valoare înaintea lui Dumnezeu.

In seara spre anul nou, e obiceiul să se stingă lampa pe la ora 12, ca să se despartă anul vechi, de cel nou. Tu, mai las'o stinsă încă 10 minute şi aprinde-ţi lampa sufletului tău. Intră în anul nou, cu această lampă aprinsă şi fii sigur că nu te vei rătăci, pe cărările păcatelor.

Priveşte cu sufletul tău aprins de focul credinţei, peste zările întunecate ale anului care vine, şi vei vedea cu ochii credinţei tale bune, în depărtare, o lumină care, din ce în ce, se face tot mai mare; şi 'n acea lumină, vei vedea pe *Cineva* cu braţele întinse aşteptându-te.

*E Dumnezeu* El te iubeşte ca pe un copil scump. Vrea să te fericească, vrea să te mântuiască. Cu gândurile şi toată viaţa ta, *dată Lui, începe tu, anul nou 1932.*

**Preotul Petru Chirica**
Bis. Barnovschi

## Chicago în faliment

### Un apel disperat al primarului

Celebrul oraş Chicago din Statele-Unite se află în pragul falimentului. Primăria nu mai poate satisface nevoile curente. Neavând fonduri, ea nu poate plăti profesorii, poliţiştii, pompierii şi alţi funcţionari.

Primarul Cermak din Chicago a lansat un apel disperat, în care spune printre altele: „Oraşul e în faliment. Chicago se duce dracului dacă guvernul nu va interveni grabnic.

Populaţia nu mai poate plăti impozite, aşa încât încasările au ajuns derizorii. Trimiteţi fonduri, căci altfel murim".

Cu toate acestea guvernul american n'a trimis încă niciun ajutor pentru salvarea oraşului Chicago. Se pare că guvernanţii ar fi pretutindeni la fel!..

**Mirosul urât din gură** este respingător. Dinţii de o culoare urâtă, stricâ şi celui mai frumos obraz. Ambele defecte sunt îndepărtate, deseori întrebuinţând numai o singură dată pasta de dinţi **Chlorodont**, care, înviorează superb gura. După o scurtă întrebuinţare dinţii obţin o strălucire de sidef. Incercaţi mai întâi un tub à Lei 20.— **Tubul mare Lei 32.**— Se obţine pretutindeni.

# Mătăsurile Nathan Geller

## se cer în toată ţara.

## Eşenii au avantajul de a le cumpăra EFTIN, DIRECT dela fabrica din str. Smârdan 70

(prin Sf. Lazăr)

ARTICOLE NOUI LANSATE:

## Crepe Morcain = Crepe Mongol

# Dela vizita ma...

Mareşalul Pilsudski (în mijloc, în uniformă de culoare deschisă) trecând ... dela Fălticeni, al cărui comandant de onoare a fost num...

Intreaga trupă de 40 persoane a teatrului

**Wiener Komiker**

în frunte cu cel mai mare comic vienez

**ARMIN BERG**

...turneul mondial intreprins prin Europa a fost reţinută pentru Iaşi cu enorme sacrificii numai ...tru 2 reprezentaţii. Menţionam că această grandioasă organizaţie artistică a reprezentat fie care ...retă la Viena câte 8—9 luni cu locurile vândute înainte cu 2—3 luni. ***Bilete la Sidoli***

**Hemoroizi**

Anusol-Goedecke

Timp de 25 ani incercat cu succes. Fără substanţe vătămătoare. De găsit la toate farmaciile şi drogueriile.

Goedecke & Co. Berlin, Charlottenburg 1 Kaiserin-Augusta Allee 86.
Depozit: Heinrich Siebeneicher, Bucureşti, Str. Smârdan No. 41

***Pălării bărbăteşti***

***se curăţă şi se formează***

**Martin Buchholzer**

**PREŢURILE CELE MAI REDUSE**

Fabrica de lumănări

**Ioan Haraga**

Urează onor clientelei sărbători fericite şi mulţumeşte pentru concursul dat.

## TEATRUL NAŢIONAL

**Ultima săptămână a stagiunii**

CU PREŢURI COMPLECT REDUSE

Repertoriul :

**DUMINICĂ 1 MAI** (Prima zi de Paşti)

| Matineu ora 3 | Seara ora 8 trei sferturi |
|---|---|
| **CIUFULICI** de G. Silviu | **DIAVOLUL** de Fr. Molnar |
| **Luni 2 Mai** (a doua zi de Paşti) Matineu **MACBETH** de Shakespeare | **Marţi 3 Mai** (a 3-a zi de Paşti) Matineu **AVARUL** de Molière |
| Seara **Cercul de Cretă** de Klabund | Seara **Femeia care şi-a cumpărat un Bărbat** de Steve Passeur |

**DUMINICĂ 8 MAI** (Inchiderea stagiunii)

| Matineu | Seara |
|---|---|
| **MACBETH** de Shakespeare | **VIFORUL** de Delavrancea |

*PREŢUL LOCURILOR :*

| | |
|---|---|
| Loja de 4 pers. | 122 |
| „ „ 5 „ | 152 |
| „ „ 6 „ | 182 |
| Loja Balcon | 62 |
| Parter | 27 |
| Balcon | 17 |
| Galeria | 12 |

In aceste preţuri, sunt cuprinse toate taxele şi garderoba.

*Biletele la „Braşcu".*

O imagine a vremii

## Fără sărbători, fără bucurii..

Ca şi mine, desigur, se mai găsesc în şcoală, încă mulţi copii veniţi din alte târguri şi sate, să înveţe aici, în „oraşul culturei", carte folositoare.

Dar, poate, nu toţi colegii mei se bucură atât de puţin, cât mă bucur eu acuma, înaintea de vacanţa paştelui..

Ca şi înainte de Anul Nou, va trebui şi de astă dată să renunţ a pleca acasă, să-mi revăd părinţii şi fraţiorii..

N'am cheltuială de drum şi dela ai mei nu pot cere, pentrucă nici ei nu au. Din contra, ca în oricare altă vacanţă, va fi necesar să-i ajut eu, căutând a câştiga ceva, în zilele mele „libere".

. . . . . . . . . . . . .

Aşteptând ca profesorul să intre în clasă, stau şi mă gândesc la toate astea, absent fiind dela gălăgia zburdalnică a colegilor mei.

Recitesc, pentru a nu mai ştiu câte-a oară, scrisoarea de acasă, în care mi se vorbeşte de un Paşte, „ce nu mai poate fi serbat, fiindcă vremurile de astăzi, nu mai îngăduie să te hrăneşti cu cozonaci, cu dulciuri, când n'ai cu ce să-ţi procuri măcar „pânea cea din toate zilele"...

Da! pentru noi, copiii celor nevoiaşi, care am cunoscut şi foamea din şi după „timpul războiului", ne este hărăzit să suportăm amarul unei alte vremi, numită „a crizei", care ne răpeşte şi mica bucurie ce-o aveam de câteva ori pe an: la ivirea sărbătorilor.

Paşte... tradiţii...

Ce frumos era odată în casa noastră, când sosiau zilele de primăvară şi odată cu acestea sărbătoarea Sfintelor Paşti.

Căsuţa părintească, revopsită şi decorată cu gust, sub harnica îngrijire a mamei, părea, în ochii noştri, a copiilor, un lăcaş sfânt.

Dar, voia bună a părinţilor şi neînchipuita noastră veselie, când ni se scoteau hainele vechi, peticite, din timpul anului şi eram îmbrăcaţi „ca nişte copii de boeri"?!..

...Şi, deşi n'au trecut mulţi ani dela acele timpuri, totuşi, astăzi, stând şi reamintindu-mi acele fericite clipe, mi se pare, mie, copil de şcoală încă, că deţin rolul bunicului legendar, care istoriseşte mereu nepotului acele poveşti cu „a fost odată"...

. . . . . . . . . . . . .

. . . . . . . . . . . . .

Profesorul a intrat în clasă.

Liniştea, tristă, ce era până acuma numai a mea, s'a resfrâns parcă asupra tuturor celorlalţi copii din jurul meu.

Ce bine e când poţi fi „trist", numai sub ochii profesorului..

Iată, s'a anunţat vacanţa; profesorul ne a urat „sărbători fericite" şi copiii's iar veseli.

. . . . . . . . . . . . .

. . . . . . . . . . . . .

*Sărbători fericite*.. Parcă suna ca o ironie!...

*I. Smilovici-Barat*

## Golgota zilelor noastre..

Necesitatea unei primeniri spirituale

In vârtejul de astăzi al vieţii când parcă toate valorile spirituale se prăbuşesc în prăpastia ce o deschide răutatea omenească de pretutindeni, când lumea aşteaptă răsfrângerea efectelor bunelor înţelegeri asupra colectivităţilor—prin pacea socială, iubirea şi stima de civilizaţie şi de rostul omenirii pe pământ, sinceritatea şi bunătatea sufletelor noastre tot aşa trebuie să le înţelegem cum le-a înţăles şi le-a propovăduit Mântuitorul nostru Isus Christos, Dumnezeul om, adevăratul învăţător şi educator al omenirei, atât cu vorba cât şi cu fapta.

Ochii noştri îl văd mai bine astăzi printre lacrămi, când urcăm şi noi sângerând culmea **Golgotei** tuturor suferinţelor.

In avalanşa distrugătoare a răutăţii umane sporită de vârtejul haotic postbelic, ne-a fost dat să vedem: Dărâmarea bisericilor din Rusia şi înfiinţarea şcoalei de Ateism în Moscova, de unde se capătă diplome de specialitate pentru modul de combatere a religiilor!...

Apoi asasinate în masă ale familiilor doritoare de dreptate şi umanitate etc. etc...; iar spre ruşinea noastră de oameni, ultimele ştiri ne anunţă că într'o regiune infometată din China, unii părinţi şi-au ucis şi devorat copiii!...Vai, ce grozăvie!...

Iată rezultatele războaelor şi neînţelegerilor dintre oameni. Şi câte.. ne mai aşteaptă, dacă nu vom reacţiona cu putere şi cu credinţă într'o reînviere morală şi nu ne vom deschide bine ochii asupra tratamentului crizei morale, sociale şi economice de astăzi.

Pe lângă munca propovăduitoare puternică şi rodnică ce ni se recomandă, această muncă trebuie să fie şi *idealistă*

In învăţăturile lui *Isus Christos* şi în nemărginita lui iubire de oameni, găsim cele mai temeinice exemple de iubirea de oameni, de pace şi înţelegere.

Ne trebue o unitate de concepţii, o unitate de acţiune, o conlucrare a tuturor elementelor societăţii cu idealul spre progres, civilizaţie, pace şi înfrăţire; pentru că să nu uităm, că primejdia reală astăzi nu este războiul între naţiuni, ci acela dintre clasele sociale.

Este nevoe de o largă concepţie despre educaţie, în spiritul evoluţiei sociale.

Acţiunea educaţiei trebuie să aibă ca obiect nu numai influenţa sa asupra copiilor şi tinerelor generaţiuni în şcoli, ci trebuie să se întindă asupra omului de toate vârstele, de toate stările şi în diversele situaţii ale vieţii, procurându-i-se surse puternice de instrucţie şi de folosinţă şi pentru individ aparte şi pentru societate.

Numai aşa putem ajunge la o armonizare socială şi la o temeinică solidaritate şi bună înţelegere, atât între alcătuitorii aceleiaşi naţii, cât şi între popoare.

Să propovăduim pacea, dreptatea, bunătatea şi iubirea de oameni, conlucrând astfel la formarea virtuţii şi conştiinţei ceteneşti pe care se poate baza cu deplin succes orice guvernare onestă, buna reputaţie a unei naţiuni şi viitorul ei temeinic.

Viaţa, învăţăturile, patimele şi învierea Domnului nostru *Isus Christos* trebuesc înţelese şi simţite astăzi mai mult ca totdeauna.

Victor Munteanu

## Pastorala de Paşti

### a I. P. S. Mitropolit al Moldovei

Şi în anul acesta, marele nostru Erarh I. P. S. S. Mitropolitul Pimen al Moldovei şi Sucevei a dat o prea frumoasă pastorală către cler şi popor, cu prilejul Sfintelor Paşti.

In admirabilul document Pastorul Moldovei arată asprimea ultimei ierni, şi apoi adaogă, cu o impresionantă putere de evocare:

I. P. S. S. Mitropolitul Pimen

„Ce clipe de bucurie pătrund în inimile noastre, când preoţii noştri, în miez de noapte, la Sfânta slujbă a Invierii, ne rostesc cuvintele: „Christos a înviat"!

„Ce mărețe momente trăim în acele sfinte sărbători, când bătrânii cu plete albe ca şi copiii nevinovaţi, îmbrăcaţi în haine curate, alături de părinţii lor cântă toţi în cor: „Hristos a înviat din morţi cu moartea pre moarte călcând şi celor din morminte viaţă dăruindu-le"!

„Noaptea învierei Domnului nostru Iisus Hristos străluceşte la lumina făcliilor aprinse ale evlavioşilor creştini, cari cu atâta sfinţenie păstrează datina strămoşilor noştri. Cerul împodobit cu stele pare că se coboară pe pământ peste satele noastre, în sfânta noapte a Sfintelor Paşti!

„Se cuvine deci, să prăznuim după cuviinţă aceste mari şi luminate zile, ca să dovedim că suntem vrednici urmaşi în păstrarea legii şi datinilor lăsate de strămoşii noştri".

Mai departe, Inalt Prea Sfinţitul îndeamnă norodul şi pe conducători, la pace, bună-înţelegere şi conlucrare frăţească, în interesul obştei şi Patriei.

Şi ca încheiere, această plăcută urare:

„Creşteţi şi aduceţi, iubiţii mei, pe copiii voştri în aceste bune simţăminte, cari tresaltă acum inimile noastre, aşa cum ne-au crescut şi îngrijit pe noi părinţii şi bunicii noştri.

„Vă doresc sănătate. Casele voastre să fie locaş de pace, de dragoste şi belşug. Dumnezeu să vă învrednicească pe voi toţi şi familiile voastre a petrece cu bine Sfintele Sărbători ale Invierii Domnului, şi vă zic părinteşte: „Hristos a înviat", şi la mulţi ani".

## O comemorare şi un slujitor

### 300 ani dela fondarea Bisericei Bărboi.—Indemnul spiritual al P. S. S. Arhiereul Grigorie

Iaşul nostru este o icoană vie a trecutului, prin mulţimea monumentelor istorico-religioase. Este un muzeu cu multe învăţăminte pentru tineret indeosebi.

Dar muzeul trebuie vizitat cât mai des şi monumentele istorisite cât mai înţelese, ca folosul să fie cât mai vădit.

Pentru aceasta am ţinut să comemorăm în chip deosebit, 300 ani dela fundarea *Bisericei Bărboi*, ctitorie a familiei Sturza.

Este construită la începutul veacului XVII-lea de *Logofătul Bărboi* şi e rezidită în 1841 cu ajutorul familiei fostului domnitor Ioan Sandu Sturza şi al marelui logofăt Dimitrie Sturza, cu sârguinţa şi osteneala Mitropolitului Grigorie Irinapolios.

Biserica Bărboiu este lucrată cu mult meşteşug, în stil bizantin. Are cinci bolte şi două rânduri de coloane înalte, parte de marmoră, iar parte din piatră marmorată. Este o biserică măreaţă, cu un interior de mare artă.

*

Prăznuirea am pus'o la cale noi Epitropii Parohiei Bărboiu, în Dumineca Floriilor, pentru reînvierea şi înflorirea trecutului de evlavie.

Inspiratorul şi sârguitorul slujitor,— ca şi Mitropolitul Grigorie de altă dată,— este un alt Vlădică Grigorie, al vremurilor noastre. Este *P. S. Grigorie Leu Botoşăneanu, Vicarul Mitropoliei Moldovei.*

Prea Sfinţia Sa, înconjurat de fruntaşii clerici Valeriu Iordăchescu, Constantin Nonea, N. Ociceanu, Gr. Panţiru şi alţii, ne-a făcut să pătrundem întru adevăr trecutul şi să ne întărim pentru viitor. Partea istorică ne-a fost lămurită de nebositul Dascăl cercetător d. Gh. Ghibănescu.

Cât priveşte de P. S. Arhiereu Grigorie Leu, nu pentru întâia oară ne răscoleşte sufletele cu amintirea trecutului şi redeşteptarea prezentului.

Sufletul Prea Sfinţiei Sale clocoteşte zilnic şi urmăreşte ceas cu ceas scoaterea la iveală a însemnătăţii monumentelor sfinte şi slobozirea lor de sub vitregia vremurilor. Nu s'a lăsat până n'a văzut ctitoria Hatmanului Balica.

*Biserica Frumoasă* de la sfârşitul veacului XVII-lea, (refăcută de Grigore Ghica Vodă între anii 1727 şi 1733), eliberată de închisoarea militară. Iar acum se străduieşte să scape altă ctitorie domnească de urgia vremurilor. Vrea să scoată pe puşcăriaşi de la Galata lui Petru Vodă Schiopu.

Prea Sfinţitul Grigorie este pentru noi tinerii, îndeosebi, un adevărat părinte povăţuitor. Il urmărim pas cu pas, ştiind că ne îndreaptă pe adevărata cale.

Sunt unul dintre fii duhovniceşti ai Prea Sfinţitului Grigorie, şi am mulţumirea sufletească, că m'am înjugat şi eu ceva creştineşte alături de Prea Sfinţia Sa. Am contribuit la tipărirea unei cărticele de rugăciuni în anii trecuţi, iar acum m'am întovărăşit cu mare dragoste fiască la publicarea unei alte cărţi cu totul preţioase: „Simbolul credinţei în chipuri de icoane".

Ştim că P. S. Grigorie Leu va fi chemat în alte rosturi mai înalte. Noi îi dorim succesul pentru binele Bisericei şi al neamului. Ne vom bucura de înaintare, dar vom plânge despărţirea de aşa părinte duhovnicesc.

**Constantin I. Marcopol**

x **LA CERNAUŢI** se găseşte zilnic ziarul „Opinia" la chioşcul din piaţa Unirei (halta tramvaiului) precum şi la debitele principale din oraş.

BIBLIOTECA ... IAŞI

...ŞA

...Berlin

...erta a venit la ...akul.

...gy apare urmată ...han şi Frantz Le- ... Renatte Müller ...mig. A stopat un ... coboară un tr.o ...org Alexander, Sieg- ... şi Fritz Schultz.

... rând sosesc Trude ... Lucie English, Vlasta Burian, Werner Fuetterer etc. Şi toată lumea s'a pornit pe petrecere. Privind de undeva, de sus, această desfăşurare de veselie, tinereţe şi exuberanţă, ai crede că vezi un fragment dintr'un film operetă, cu muzică, dans şi femei frumoase.

Adınar

... junior.

*

Actorii şi actriţele ştiu să petreacă. Prilejul pentru un atare amuzament nu se iveşte prea des. Vedetele muncesc mult. Seara târziu fiecare adoarme obosit.

Exuberanţa şi veselia a cuprins întreaga asistenţă. Intr'un ritm antrenant şi frenetic se dansează, se inchină pahare, se ciocnesc ouă roşii.

Grupuri de perechi flirtează, flirtul vieţii, — nu cel poruncit de regisor. William Heines şi Anita Page au ciocnit cupele de şampanie şi au inchinat unul pentru altul. Clara Bow şi Charles Roger s'au retras discret, şi ascunşi de frunzele unui palmier işi şoptesc refrenul, pe care fiecare din ei l-a ... de atâtea ori in faţa obiectivului.

...'un colţ, la o masă, 4 personalităţi discută cordial: Marlene Dietrich, Greta Garbo şi Ioseph von Sternberg cu doamna.

Charlie Chaplin şi Buster Keaton convesează ceva serios: Charlot demonstrează superioritatea filmului mut.

La un moment dat se face linişte. Ce s'a întâmplat? Janette Macdonad a fost rugată insistent să cânte. A cedat. E doar acompaniată de Ramon Novarro.

Doi regisori discută despre viitoarele lor producţii. Sunt Fred Niblo şi Cecile B. de Mille.

Şi odată cu ivirea zorilor, se sfârşeşte şi petrecerea.

*

Berlin !.

O parte a studioului „Ufa" a fost aranjată pentru petrecerea actorilor de Paşti. S'au făcut pregătiri.. ca în filme. Mese lungi şi la e sânt încărcate cu dulciuri.

Sunt aşteptate vedetele. Sosesc pe rând: Lilian Harvey, însoţită de Willy Fritch

## Spre Inviere

S-a desmorţit natura şi bolta e senină,
Călduţ şi dulce vântul, adie-a primăvară,
S-au încărcat de floare copacii din grădină,
Şi peste tot domneşte, o armonie rară;

Copiii după datini, legat-au mărţişorii
De lilieci în muguri, de tinere vlăstare,
Ca de *Florii*, mai veseli se'ndreaptă muritorii,
Cu ramuri înverzite, cu gingaşe stă pare;

Din turle de biserici vibrările se'ngână,
Vestind creştinităţii că vin sfintele *denii*,
In pâcuri, cred neioşii, se 'ndeamnă de se 'nchină,
Cum fost-a obiceiul, de veacuri, de milenii...

... calerite, pe neteda cărare,...
Păşind încet, cucernic se mişcă tot norodul,
Să vadă sfânta slujbă din *Vinerea cea mare,*
S-asculte printre lacrămi străvechiul cânt: *„Prohodul"*

Cântare tânguioasă, cântare de durere,
De jalea Celui care a suferit nespus,
Golind paharul morţii, de cea mai neagră fiere,
Răbdând cu resemnare, cum a răbdat *Isus!*

De smirnă şi tămâie, aromi-orientale,
Din albele cadelniţi sculptate în argint,
Se 'nalţă, se resfiră în fine rotocoale,
Spre Ceruri rugăciunea, în taină însoţind...

Umil se simte omul, mai lasă cerbicia,
In noaptea asta tristă, a marei ingropări;
Işi vede mai aproape de el, nimicnicia,
Prin miros de tămâie,... prin fum de lumânări;...

. . . . . . . . . . . . . . . . . .
. . . . . . . . . . . . . . . . . .

Dar a sosit şi clipa măreaţă de *'nviere*,
S-aprind mereu in noapte lumine din lumini,
S-aud bufniri de arme, de puşti, de revolvere,
Şi tunuri nevăzute, vuesc de pe colini;

S-aştern bogate mese şi 'n sinceră frăţie,
Voios tot omul strigă: *„Hristos a Inviat"*,
Cel ce-a călcat pe moarte, prin moarte, pe vecie,
Slăvit in veci să fie, slăvit şi lăudat!

Lascar Tărăbuţă

„GALLIA" ESTE CREATĂ DE CĂTRE

FABRICA MONDIALA:

A. DUBOIS & FILS LYON - PARIS

FURNISOARE A CELOR MAI MARI CASE DE MODE DIN PARIS

TOATE MĂTASURILE PE CARI „GALLIA" LE OFERĂ SPRE VÂNZARE SUNT CREAŢIUNI ALE CASEI

A. DUBOIS & FILS

TOATE NOUTAŢILE IN:

MATASURI NATURALE

SOIE D'ANGKOR

TIFLIS

CREPE ROMAIN etc. etc.

SUCURSALA: IAŞI Strada Cuza-Vodă No. 83

x Laboratorul de Analize chimice şi Microscopice Dr. Rătianu autorizat de Ministerul Sănătăţei Publice, execută analize complecte de urini, spute, secreţiuni etc precum şi or ce analize ce interesează Industra, Comerţul şi Higiena alimentiară. Iaşi Cuza-Vodă 48 4

IMAGINI FESTIVE

# CUM SE PETRECE DE PAŞTI

## IN DIFERITE ORAŞE ŞI FAMILII CELEBRE

Constatarea: „câte ţări, atâtea obiceiuri" poate fi verificată în special cu prilejul serbătorilor. Se ... că în genere de fiecare serbătoare sânt legate anumite tradiţii şi datini, păstrate dealungul veacurilor prin moştenirea generaţiilor. Printre acestea sânt unele tradiţii cu caracter mai general, adecă cele care se găsesc la mai multe popoare. Mai numeroase însă sânt obiceiurile particulare, adecă cele care sânt specifice unor anumite ţări, unor anumite oraşe şi chiar unor anumite familii cu renume mondial.

Dintre acestea, iată câteva mai caracteristice:

### O loterie originală

La Berlin, multe cofetării obişnuesc de Paşti să organizeze o loterie originală. Se procedează în felul următor:

Cofetăria confecţionează 150 iepuraşi de ciocolată. Fiecare costă o marcă, adecă 40 lei. Iar in unul din iepuraşi se află o bancnotă de 100 mărci (4000 lei). Micile animale de ciocolată sânt vândute în săptămâna din preajma serbătorilor, tragerea loteriei având loc în prima zi de Paşti.

Toţi cumpărătorii se adună în localul cofetăriei şi cu emoţie desfac iepuraşii. Deodată, un strigăt de bucurie. E exclamaţia persoanei care a găsit bancnota. Iar ceilalţi cumpărători, cam dezamăgiţi, se mulţumesc să consume ciocolata!...

### Un joc amuzant

La Napole, în Italia, se obişnueşte un alt joc mai amuzant. In port se găsesc negustori de ouă, care atrag publicul prin următorul procedeu:

Pe o masă se află o cofă goală. O persoană pune mâna dreaptă în cofă, care apoi este umplută cu ouă. Dacă persoana va reuşi să scoată mâna, fără să spargă niciun ou, va primi un premiu de 100 lire, adecă 800 lei. In caz ... va trebui să plătească

Evident, foarte puţini sânt aceia care reuşesc să-şi scoată mâna ...complect curată. Deobiceiu se sparg zeci de ouă. Totuş lumea acceptă acest joc, fiindcă e atrăgător şi amuzant, fiecare sperând că va izbuti să nu strice niciun ou. Negustorii însă ştiu cum să aşeze ouăle, pentru a fi sparte cât mai multe. Şi astfel fac afaceri bune!..

### Acasă la Mussolini

Şi fiindcă a venit vorba de Italia, e interesant să relatăm necazurile pe care le suportă Mussolini în timpul serbătorilor. In aceste zile, ducele vrea să lucreze, sau să citească, sau să se odihnească. Dar nu parvine, din cauza vizitelor şi audienţelor.

Deobiceiu, de serbători, Mussolini suspendă legătura telefonică, spre a nu fi deranjat de tot felul de persoane, care doresc să-i ureze sănătate şi viaţa lungă. La poartă, servitorii anunţă că premierul nu primeşte pe nimeni.

Deaceia unele persoane, care ţin neapărat să vorbească cu Mussolini, recurg la diferite trucuri. Astfel se citează cazul unui membru al partidului fascist, care pentru a pătrunde în casa ducelui, s'a travestist în comisionar, simulând că aduce un pachet cu un cadou pentru dictatorul Italiei.

### Un alt izolat

Un altul căruia îi place să fie lăsat singur în timpul sebătorilor este marele bărbat de stat Lloyd George. In zilele de Paşti, fruntaşul englez colindă Londra. Se plimbă pe jos şi cu tramvaiul, vizitând toate cartierele metropolei,

Şi abea târziu seara, Lloyd George telefonează familiei. Dacă i se răspunde că musafirii au plecat, atunci se reîntoarce acasă...

### In mijlocul copiilor

Massaryk, dimpotrivă, se înconjoară în timpul serbătorilor de cât mai multă lume. Dar mai ales de copii. Preşedintele Cehoslovaciei, ca şi Hindenburg, preşedintele Germaniei, are o deosebită dragoste pentru copiii între 5 şi 10 ani.

In prima zi de Paşti, Massaryk adună în curtea palatului său din Praga câteva zeci de copii. Vorbeşte cu fiecare în parte, întrebându-i cine sunt şi rugându-i să recite versuri. La sfârşit împarte tuturor prăjituri, bonboane şi ouă colorate.

### Moda păsărilor

In familiile vechi şi bogate din Spania se păstrează încă şi astăzi un obiceiu curios de Paşti. Atât femeile cât şi bărbaţi işi impodobesc hainele cu penele dela tot felul de păsări. Aceste pene sunt in aşa mod aranjate, încât dau omului aspectul paserei respective. Astfel unii işi procură imaginea unui păun; alţii imaginea unui cocoş; alţii a unui papagal, etc.

Penele sint păstrate într'o cutie specială, care nu este deschisă decât de două ori pe an: de Paşti şi de Crăciun, când bogătaşii spanioli se complac aşa numitului „obiceiu al păsărilor".

### Intre fete şi băeţi

In oraşul Kiel din Germania se menţine de Paşti un alt obiceiu mai plăcut.

Pe o stradă retrasă Wimperstrasse, grupuri de fete se aşează pe un trotuar şi grupuri de băeţi pe alt trotuar. Tinerii încep să se bată cu flori, cu serpentine şi confetti, râzând şi cântând voios.

Apoi işi aruncă reciproc bonboane, alune, etc. Şi e un iureş general pentru acapararea acestor bunătăţi.

La sfârşit fetele şi şi băeţii se îmbrăţişează şi dansează până noaptea târziu. E o petrecere zgomotoasă, o bucurie generală.

*

La noi, desigur, cea mai mare bucurie ar fi achitarea salariilor şi pensiilor, o uşurare a necazurilor. Măcar acum, cu prilejul Paştelui, — simbol de pace, de dreptare şi înfrăţire.

Compilator

# O CARTE INTERESANTĂ DESPRE ZIARE ŞI ZIARIŞTI

## LUCRAREA GAZETARULUI BUCUREŞTEAN D. EM. SAMOILĂ

In curând va apărea o voluminoasă lucrare intitulată *„Ziaristica"*, opera d-lui *Emil Samoilă*, redactor la ziarele „Adevărul" şi „Dimineaţa". D. Samoilă este unul din pletora tinerelor elemente din presa română, care se afirmă prin convingătoare merite personale. Dar pe lângă condeiul ager, confratele bucureştean e un spirit permanent intreprid; o iniţiativă în continuă mişcare de proecte şi realizări rodnice în domeniul căruia şi-a consacrat toată puterea de muncă. Astăzi d. Samoilă e pe cale să ne aducă un volum despre ziaristică, unic în genul său.

D. Emil Samoilă

Partea intâia conţine un istoric al presei universale din epoca lui Tuthmes III până în era trusturilor moderne şi o privire generală asupra desvoltării presei din ţările occidentale ale Europei şi Americei. Presei româneşti i se consacră două capitole: unul privind începuturile presei româneşti şi, al doilea, o trecere în revistă a tuturor ziarelor şi publicaţiunilor periodice din România. Partea doua e consacrată exclusiv presei româneşti şi cuprinde pe lângă o antologie a presei române, un adevărat curs de ziaristică.

In această parte a lucrării d. Emil Samoilă, trece în revistă toate producţiile ziaristice, exemplificându-le şi explicându-le.

Bazat pe o adâncă cunoaştere a metodelor de învăţământ jurnalistic din America, Franţa şi Germania autorul lucrării, dă ziariştilor tineri şi corespondenţilor de ziare, îndrumării elementare pentru o bună orientare în spinoasa profesiune de ziarist.

Partea III-a conţine capitole consacrate fabricaţiunii ziarului, noţiuni indispensabile pentru toţi acei cari scriu sau lucrează la ziare, fie în redacţia lor, fie în administraţia lor.

Lucrarea d-lui Emil Samoilă este aşteptată cu interes în toate cercurile jurnalistice din Capitală şi provincie, cu atât mai mult cu cât oficialitatea intenţionează să creeze pe lângă Subsecretariatul Presei o şcoală liberă de ziaristică şi diplomaţie.

# Mari solemnităţi la Moscova

## cu prilejul zilei de 1 Mai

Moscova, (Ceps) — La Moscova s'au făcut mari pregătiri în vederea manifestaţiilor din ziua de 1 Mai. Vor avea loc numeroase întruniri, treceri în revistă şi demonstraţii. Străzile sunt împodobite în mod deosebit şi vor avea loc reprezentaţii teatrale sub cerul liber.

Lozincele demonstraţiilor se vor referi în special la necesitatea ridicării capacităţii de apărare a Uniunii Sovietice.

In vederea reprezentaţiilor teatrale, organizaţia dramaturgilor din generaţia tânără sovietică a pregătit două pantomime colective; fiecare fiind reprezentată cu concursul a 500 participanţi.

Aceste două pantomime sunt intitulate „Apărarea Uniunii sovietice" şi „Contrarevoluţia" şi vor fi reprezentate pe pieţele principale ale Moscovei.

DOCTOR

M. MATASARU

Specializat la Paris—fost asistent de spital la Paris

Boli Interne:

INIMA, PLAMÂNI

şi tratamentul tuberculozei pulmonare cu Pneumatorax artificial

*Str. Mârzescu 16 (parter)*

Cons. 9—10 a. m. şi 3—6 p. m

DOCTOR

L. JACOBY

Specializat la Paris

BOLI de COPII şi SUGARI

*Boli Interne*

Consult.: 3-7 p. m.

*Str. Ştefan cel Mare 29*

# Glasul primăverii

## Flori şi pomi

Sărbătoarea Paştelor e sărbătoarea primăverii, sărbătoarea florilor. Ce e mai frumos, mai vesel, mai dătător de curaj de cât renaşterea ce vedem în juru-ne?

Dar copacii şi florile, pe lângă că sunt o plăcere pentru ochi, sunt şi un însemnat mijloc educativ, căci cultivarea lor e preţuită ca având mare înrâurire asupra dezvoltării simţimintelor.

E mare trebuinţă a face pe copil să înţeleagă că a rupe crăci, a smulge flori, e un lucru rău; că trebue să respecte acest dar al firei.

Intâitatea o avem noi învăţătorii pentru a îndruma tinerele vlăstare; însă alături de noi trebue să colaboreze toţi acei ce se găsesc în fruntea dregătorilor săteşti, fiind ajutaţi şi de părinţi.

Este cunoscut interesul ce s'a dat pentru sădirea pomilor în Germania.

In Boemia drumurile pretutindeni sunt mărginite cu copaci, iar pe alocuri cu pomi roditori. Americanii la fel, în două zile ale anului— toamna şi primăvara, — sărbătoresc pomii.

Citeam în ziarul „Opinia" felul desfăşurării „Zilei arborilor" în care zi, toţi prietenii naturii vor conlucra în fiecare an, pentru a sărbători cu tot fastul deosebit, continuarea plantaţiilor din „Dealul Cetăţuia".

Dorim ca sărbări în felul acesta să aibă loc cât mai des şi în cât mai multe centre.

Camerile de agricultură, ocoalele silvice, vor trebui să procure pomi necesari pentru plantare şi înlocuirea celor lipsă; iar forurile superioare administrative, culturale, bisericeşti să trimită reprezentanţi cari vor onora aceste serbări în fiecare sătuc depărtat, rămânând nouă dascălilor, să contribuim cu munca, cunoştiinţele şi stradania zilnică, pentru a învăţa pe copilaşii noştri să respecte şi să iubească podoabele pe cari natura ni le pune cu dărnicie la îndemână: iar inspirarea acestor sentimente va fi una din părţile frumoase ale misiunei noastre şi o mândrie pentru acei ce au conlucrat în deplin acord cu noi, pentru ajungerea unui aşa de frumos rezultat.

Vasile Dimitriu
învăţător
Orfelinatul Popricani

x LA VASLUI ziarul „Opinia" se află de vânzare până la ora 12 noaptea, la Libraria „Grosswald" şi la toate regiile care vând ziare.

O ANCHETĂ FESTIVĂ

# Ce doriţi pentru noul an 1932 ?..

## Câteva răspunsuri ale unor personalităţi ieşene

Ce doriţi pentru noul an 1932 ?..

Cu această întrebare ne-am adresat mai multor personalităţi ieşene. Şi iată câteva din răspunsurile primite:

**Dl. C. Râşcanu,**
*inspectorul regional al Moldovei*

— „In anul 1932 administraţia Moldovei va căpăta o structură nouă. Cu mijloacele restrânse ce le avem, vom căuta să realizăm tot ce a fost trecut în programul de activitate a anului ce vine.

Dacă şi proectul de modificare a actualei administraţii va deveni lege, sper ca împreună cu toţi colaboratorii mei să realizăm în Moldova o operă frumoasă din punct de vedere edilitar şi administrativ.

Cu acest prilej urez tuturor colaboratorilor mei din Moldova ca anul ce vine să le aducă numai mulţumiri şi spor în munca ce au întreprins-o".

**P. Bogdan**
*primarul municipiului Iaşi*

— „Cred că nu ne aşteaptă o situaţie mai bună decât cea de azi.

Dacă locuitorii nu vor face economii cât mai mari posibile şi cât mai serioase, vom merge din ce în ce mai rău.

Anul 1932 va fi ultimul an de sacrificiu.

Sper că în acest an să se încheie pactul de neagresiune cu Rusia Sovietică; iar graniţa Nistrului să se deschidă pentru export.

Legătura aceasta nouă va aduce mult bine pentru economia ţării".

**D. Artur Cristea**
prefect de poliţie

— „Trebue să fim optimişti, chiar împotriva oricăror alte perspective ce ni s'ar prezinta".

**Ilie Florescu**
*administrator financiar*

— „Ilie mă cheamă, dar nu sunt profet.

Totuşi...

Sunt optimist. Prin noile legi fiscale, am credinţa că s'a adus o uşurare contribuabililor şi că voiu încasa mai mult.

Sunt optimist, pentrucă şi anul acesta am încasat, nu atât cât cere ministerul, şi nici cât vreau eu ca gestionar, dar totuşi mulţumitor.

Deşi nu sunt prooroc, prezic însă că vor fi executaţi cu rigoare toţi acei care nu vor dovedi bunăvoinţă în plata dărilor" !..

**Const. Meissner**
*fost ministru*

— „In situaţia tulbure de azi, ce să prevăd ?

Aşi dori să vie lumii mintea la cap.

Mă tem de anarhie...

Se poate realiza un gest ca al ungurilor, moratoriul extern, ca să nu mai vedem scenele scandalurilor cu neplata pensionarilor şi funcţionarilor. Ar fi singura posibilitate de amânare a unei catastrofe".

**D-na Elena C. Meissner**
*preşedinta asoc. pentru emanciparea femeilor*

— „N'aşi putea să spun că văd lămurit. Am încredere în puterea noastră de rezistenţă, în răbdarea noastră şi în hotărârea de a munci, pentru a se schimba starea îngrijorătoare de azi în una mai bună.

Sunt optimistă, pentrucă ţara e bogată şi poporul românesc a ştiut întotdeauna să învingă greutăţile din calea sa".

**D. Ionel Teodoreanu**
*directorul Teatrului Naţional*

—„Luna de libertate necesară, pentru transcrierea unuia dintre romanele care se îmbulzesc în mine".

**D. Sandu Teleajen**
*actor şi autor dramatic*

— „Un răgaz de două săptămâni în care să nu repet, ca să-mi pot pune la punct comedia la care lucrez şi pe care aşi vrea s'o prezint în actuala stagiune direcţiei Teatrului Naţional".

## Demascarea categorică

### a domnilor cu „dezminţiri" false

*„Dezminţirile" fabricate cu rea-credinţă, în privinţa unor ştiri ale noastre din judeţ, se clarifică deplin.*

*Dumnealor au minţit când au pretins că dezminţirea a fost dată de d prefect Axinte.*

*Şi mint a doua oară când prelind că au declaraţii dela şefii de post.*

*In schimb, avem noi declaraţia d-lui comandant al Legiunii,* **care confirmă exactitatea faptelor.**

*

*Au minţinţit* când au negat capul cu bătrâna Gheorghiu din Covasna, dând şi amănunte fanteziste asupra înmormântării. Unele rude s'au şi simţit jignite de felul cum d-nii dezminţitori s'au pronunţat despre venerabila bătrână (oum a fost şi cazul cu regretatul pensionar Caton Frunză, când dumnealor au adus jigniri familiei, prin informare falsă).

Ştirea noastră poate fi controlată de oricine la distinşii preoţi fraţii Chirlca.

*

Sistemul dumnealor de gazetărie poate fi constatat chiar din anunţul de astăzi. In frunte au titlul: „Un colonel pensionar carbonizat de flacări"; şi imediat subtitlurile: „Cum s'a produs marea nenorocire. — Incendiul de astă noapte din localitate".

Oroine îşi putea închipui că în localitate s'a produs un incendiu, cu care prilej un colonel a fost carbonizat.

In realitate, nenorocirea s'a întâmplat undeva prin jud. Lăpuşna; iar la Iaşi a ars o magherniţă.

Greşală de redactare sau de paginaţie ? Nu. *E un sistem.* In permanenţă dumnealor comit asemenea *acte de înşelare a publicului.* „Ucenicul fantezist" nu face şi nu va face asemenea lucruri.

## Agresiune sângeroasă
### lângă Ungheni

Săteanul Sandu Venger din Ungheni-Bălţi se întorcea spre casă.

Aproape de Ungheni i-au ieşit înainte trei indivizi care i-au cerut să-i ducă cu căruţa.

Săteanul a refuzat.

Indivizii au tăbărât asupra săteanului şi l-au luat la bătae, lovindu-l cu cuţitele.

In stare gravă, ţăranul a fost adus la Iaşi şi internat în spitalul israelit.

Se crede că unul din agresori ar fi un anume Costovici, cârciumar în Ungheni. Rep.

x Ieri după amează s'a făcut autopsia cadavrului elevei Postelnicu Aneta din str. Zugravi. S'a stabilit că moartea se datoreşte unei otrăviri.

## UN FUNCŢIONAR-HOŢ
## LA O PRAVALIE DIN STR. C. NEGRI
### descoperit printr'un truc ingenios al poliţiei

De vre-o lună de zile, comerciantul Leon Steinberg din str. Costache Negri No. 78 a constatat că-i dispare o mulţime de marfă din prăvălie. Toate cercetările pentru descoperirea autorului, au fost zadarnice.

Zilele acestea, văzând că furturile se repetă, comerciantul s'a adresat d-lui comisar C. Vasiliu dela circ. a patra.

Făcând cercetări, d-sa a constatat că furtul nu putea fi comis de cât de un funcţionar al prăvăliei. Deaceia d-sa a recurs la un truc interesant.

**Falşii practicanţi**

Intr'o zi au venit în prăvălie trei „practicanţi" noi.

In realitate însă cei trei practicanţi nu erau de cât agenţii Ionescu, Platon şi Cercel.

Nimeni, afară de patron, nu ştia adevărata calitate a noilor funcţionari.

După două zile de cercetări unul din băeţii de prăvălie a fost surprins pe când băga sub haină nişte marfă.

**Arestarea hoţului**

Imediat el a fost condus la comisia patra Azi dimineaţă d. comisar C. Vasiliu a început cercetări.

D-sa a stabilit vinovăţia funcţionarului Buium Scorţaru, cu domiciliul în str. Smârdan Nr. 78.

**Cum opera hoţul**

Buium Scorţaru sustrăgea casânci şi pânză, băgându-le sub haină.

Apoi se ducea la diferiţi negustori cărora le vindea marfa.

Parchetul a autorizat descinderi la unele prăvălii care au cumpărat marfa provenită din furt.

S. Maur

## INFORMAŢIUNI

x A fost dus la poliţie Al. Teodoru din Buhăeşti-Vaslui, bănuit de furt.

x Aseară a avut loc la Banca Moldova o şedinţă în care s'au luat unele hotărâri în vederea balotajului în alegerea de epitropi ai Spitalului israelit. D. Filip Schiller a refuzat orce aranjament, — urmând ca alegătorii să decidă.

x „Viza livretelor Md. E. se face până la 31 Ianuarie 1932.

## Ştiri poliţieneşti

Cafegiul Marcu Avram Haim din Hală, s'a culcat aseară, uitând să încue uşa cafenelii.

Nişte hoţi, profitând de acest fapt, s'au introdus în local şi au furat marfă şi obiecte casnice.

Cazul fiind adus la cunoştinţa poliţiei, d. Bantaş şeful circumscripţiei a început cercetări.

*

**Diverse.** — Un furt de paseri s'a comis astă noapte la locuinţa d-nei Lucreţia Gheorghiu din str. Sărăriei No. 38.

— Locuitorii Dăscălescu Gh şi Petru Putu din str. Libertăţii, au reclamat poliţiei că au fost bătuţi în stradă de Alexa Dumitru şi Tache Ionescu din aceiaşi stradă.

— Poliţia cercetează pe Iosub Şmilovici din str. Ştefan cel Mare No. 38 care le-a bătut pe Leon Moscovici din str. Bucşinescu, 1.

— In cursul nopţii s'au aprins trei gherete de scânduri la locuinţa d-lui Gr. Bolohan din str. Vladimirescu No. 13. Au ars 5000 kg. lemne.

— Au fost duşi la poliţie: Dunea Dumitru din strada Stejar 64, Buium Gherşin din str. Văduvelor No. 9 şi Gh. Costea din strada Ţutora 8, găsiţi suspecţi; Mandi Mereuţă din jud. Bălţi, bănuită de furt, şi Tomiu Gh. din str. Socola No. 106 pentru scandal.

Rep

x Societatea Zoologică a Franţei *a invitat pe* Dl. Profesor I. Borcea *de a veni la Paris în zilele de 28-29 Februarie viitor, pentru a prezida adunarea generală a zoologilor francezi şi lucrările congresului anual respectiv.*

x **Imprumutul pentru apă** — După tratative de câţiva ani, s'a ajuns la un acord în ce priveşte cupoanele şi titlurile împrumutului belgian pentru apă, al oraşului Iaşi.

Detentorii belgieni au aprobat oferta primăriei prin care cupoanele şi titlurile amortizate până în 1916 să se plătească în lei.

Deasemenea s'au aprobat şi celelalte condiţiuni ale primăriei.

Plata se va face în cinci ani, D. N. Georgescu care a condus tratativele, a fost viu felicitat de d. primar P. Bogdan pentru succesul obţinut.

Guvernul a fost telegrafic înştiinţat de rezultatul favorabil al tratativelor.

x Azi dimineaţă d. primar P. Bogdan a împărţit ajutoare în bani saracilor, veniţi după tradiţie, la primărie.

x *Aeociaţia Culturală e Femeilor Evreice* invită membrele şi publicul la conferinţa scriitorului N. Bistritzky, care va vorbi despre:

„Femeea Evree şi noua legendă evreiască". Sambătă 2 Ian. ora 5 p. m. în localul Lojei B'nei Brith, Str. Ştefan cel Mare 38.

x Aseară a avut loc şedinţa consiliului de administraţie al uzinei electrice.

S'a aprobat bilanţul şi s'a luat în discuţie în bugetul uzinei, care a suferit comprimări importante.

x Bugetul Camerii de Comerţ Iaşi, a fost fixat la 5 milioane şi jum. lei. In felul acesta a fost redus cu un milion lei.

## INFORMAŢIUNI

x **In era progresului,** un om, care nu-şi îngrijeşte dinţii, îţi face o impresie groaznică. Ingrijirea zilnică cu pasta minunată de dinţi Chlorodont nu costă mult. Tubul: Lei 32 şi Lei 20.

x Doctorul Sebastian Pineles specializat la Paris şi Viena în boli de copii şi sugaci consultă zilnic 8—10 dim. şi 2—5 d. a. în str. Şcoalei de Arte 9 etaj lângă soc. Sport şi Muzică).


AUTOMOBILIŞTI !

Uleiul SHELL

Marcă mondială consacrată, care conservă cel mai bine motorul automobilului dv., îl găsiţi îl Iaşi la:

„AUTOMOBILUL"
MIŞU GOLDŞTEIN
Piaţa Unirei 6

Librăria „Hachette"-Iaşi
Urează cu ocazia anului nou distinsei clientele ani mulţi cu sănătate.

Cartea Românească-Iaşi
Işi exprimă toată gratitudinea sa clientelei şi îi urează cu ocazia anului nou fericire şi prosperitate

Fabrica de covoare orientale
TEBRIZ
Sirag Kisckanian
urează distinsei sale clientele sănătate şi ani mulţi cu prilejul anului nou.

Fraţii Măgărdician
Cei cu cafeaua bună din str. I. C. Brătianu No. 173 urează mulţi ani, cu sănătate şi bucurie numeroasei lor clientele

Mulţi ani, urări de fericire şi prosperitate transmite cu ocazia noului an Onoratei sale clientele
Distileria „Isvorul Moldovei"

Sucursala
făbricei de ciorapi şi tricotaje
„TRINACO"
din Cernăuţi
ţine a exprima onor. clientelei ieşene toată gratitudinea, urându-i cu ocazia anului nou fericire şi belşug.

Manase Sternberg
Proprietarul berăriei şi restaurantului
„LUTHER"
din Piaţa Unirei
mulţumind călduros onoratei clientele pentru concursul dat îi urează ani mulţi cu sănătate şi belşug, cu ocazia anului nou 1932

Stănică Cojocaru
Proprietarul bereriei
„BRAGADIRU"
Urează onor clientelei sale fericire şi voe bună cu ocazia anului nou.

Fabrica de Bere
„AZUGA" S. A.
Proprietarii bereriei şi restaurantului „Azuga" urează distinsei lor clientele ani mulţi şi fericiţi

C. Codreanu
proprietarul salonului de coafură pentru domni şi doamne
„UNIREA"
din Piaţa Unirei
urează numeroasei şi distinsei sale clientele cu ocazia anului nou fericire, ani mulţi cu sănătate, solicitând tot concursul d-lor şi în viitor.

Restaurantul şi bodega
LA PODGOREANUL
str. Lăpuşneanu 4
urează distinsei sale clientele ani mulţi, bani mulţi şi dispoziţie.

IGNATZ STREIT
proprietarul renumitei cofetării din Piaţa Unirei
urează numeroasei sale clientele, cu ocazia anului 1932. multi ani fericiti

PETRU NICOLAU
Mag. de coloniale şi delicatese din str. I. C. Brătianu 185
*(fost A. A. Badărău)*
recunoscător distinsei sale clientele pentru concursul dat, îi urează mulţi ani fericiţi, cu ocazia anului nou, şi speră la acelaş concurs în 1931.

Georges Chiuca
Proprietarul brutăriei din str. I. C. Brătianu 165
Urează tuturor clienţilor săi cu ocazia anului nou, un an fericit şi îmbelşugat

Boiangeria şi Spălătoria Chimică
Martin Buchholzer
urează numeroasei sale clientele cu ocazia anului nou belşug, sănătate şi voie bună

Vestitul Fritz
Coproprietarul magazinului de *Mezeluri Podsudek-Cernăuţi*, mulţumind onor. clientele pentru concursul dat, îi urează cu ocazia anului nou fericire, belşug, şi voie bună.

IANCU SOLOMON
cel cu vinurile renumite, mutat în noul local propriu din str. Cucu No. 42 mulţumeşte clientelei pentru concursul de până acum şi-i urează ani mulţi şi fericiţi. Roagă să fie onorat cu aceiaşi încredere şi în viitor.

Solomon Burăchovici & Milutză Sane
proprietarii Magazinelor
„Select" şi „Fortuna"
Iaşi str. Cuza Vodă 46
urează clienţilor lor mulţi ani fericiţi şi le doreşte să fie feriţi pe viitor de ori ce fel de „curbe de sacrificiu".

Proprietarul magazinului de manufactură
*„La Mâna de Aur"*
Carol Kratenştein
Mulţumind onor. clientele pentru concursul dat, îi urează cu ocazia anului nou fericire şi belşug, solicitând şi pentru viitor acelaş concurs.

Proprietarul magazinului de coloniale şi delicatese
LA CONSUMUL GĂRII
Bulevardul Ferdinand 11
urează clienţilor ani mulţi fericiţi şi noroc. Rog a-mi acorda aceiaşi încredere ca şi până în prezent.
M. A. Marcovici

Mulţumind clientelei pentru concursul dat în cursul anului expirat.
„PICA"
Str. Cuza Vodă 29
atelier de transformări de pălării bărbăteşti, îi urează cu ocazia noului an 1932, sănătate, voie bună şi belşug.

Firma *„Comerţul"*
Fraţii Kaz & Cie.
Piaţa Halei
Ferărie en gros şi en detail transmite pe această cale cele mai călduroase urări de fericire clienţilor săi.

S. Hagi Ohanissian
proprietarul magazinului *„La Caucaz"*
strada Anast. Panu 64
mulţumeşte onor. sale clientele pentru concursul dat şi-i urează toate fericirile cu ocazia anului nou 1932.

Magazinul de coloniale şi delicatese
JULIUS KAUFMAN
str. Cismăriei No. 25
urează onoratei sale clientele ani mulţi şi fericiţi cu ocazia Anului nou, mulţumind călduros pentru concursul dat şi speră la acelaş concurs şi în viitor.

„Regina Albinelor"
Fabrica de lumânări de ceară
IOAN N. HARAGA
Iaşi, str. Sft. Lazăr No. 18
Depozit de desfacere
str. Cismărie 41
urează onoratei sale clientele cu ocazia Anului Nou, fericire şi belşug

Atelierul şi Magazinul
S. RĂDULESCU Iaşi
str. Lăpuşneanu 26
urează cu ocazia Anului Nou onor. Clientelei sale, un an bun cu prosperitate şi mulţumeşte totodată pentru concursul ce i s'a dat, rugând a-i acorda şi pe viitor aceiaşi încredere ca până acum

Ceasornicăria şi bijuteria
IACOB SCHERER
str. Lăpuşneanu 22
Urează cu ocazia anului nou clienţilor săi fericire şi noroc.

„TRIUMF"
str. Lăpuşneanu 44
Mulţumind Onor. clientele pentru concursul dat, îi urează cu ocazia anului nou fericire şi voe bună

L. KLEINŞTEIN
Proprietarul magazinului de coloniale şi râşniţărie de cafea
*„La Consumul Sf. Spiridon"*
Urează clientelei sale ani mulţi cu sănătate şi belşug cu ocazia anului nou 1932.

Cu ocazia anului nou 1932 Vechea şi renumita cofetărie
La Vechiul Herş, Cefetar Succesori Rosenthal
str. C. Negri No. 57
(vis-a-vis de Pictorul Max)
transmite numeroşilor săi clienţi cele mai calde urări de fericire şi prosperitate.

„Boiangeria Vieneză"
Centrala Str. Unirei 4
Filiala Str. Cuza-Vodă 16
Urează mulţi ani numeroasei şi distinsei sale clientele

S. D. PISTINER
Renumitul ceasornicar din str. Unirei 4
urează *noroc şi voe bună*, clientelei sale. La mulţi ani.

*Magazinele de droguerie*
„Elefant" str. Cuza-Vodă 54
„Jupiter" Piaţa Unirei 19
Urează cu ocazia anului nou distinsei lor clientele ani mulţi şi fericire.

Brutăria Herţanu
*din Piaţa Sf. Spiridon*
urează clienţilor săi mulţi ani fericiţi cu ocazia anului nou 1932

LEON KATZ
Proprietarul magazinului „Paradis"
din str. Elena Doamna 4
Urează numeroasei sale clientele ani mulţi fericire şi prosperitate

Magazinul
„CUIBUL PĂSĂRILOR"
Str. I. C. Bratianu 164
Doreşte tuturor clienţilor săi ani mulţi fericiţi, mulţi bani şi belşug în toate

# ULTIMA ORĂ

## CASA DE VICII IN CENTRUL BUCUREŞTILOR

### CLUBUL FEMEILOR MORFINOMANE. — UN COMERŢ SADIC

Bucureşti 31. — Poliţia a făcut ieri o descoperire senzaţională.

In str. Batiştei era în funcţiune „un club al femeilor morfinomane".

Intr'o casă prezentabilă, se intra printr'un culoar obişnuit care ducea într'un hoil elegant tapetat cu covoare orientale. Covoarele ascundeau mai multe uşi care duceau în odăi luxos mobilate. Aici veneau doamne din buna societate care se dădeau la viciul consumării de stupefiante.

Morfina, cocaina etc. erau oferite chiar în local, cu preţuri exorbitante.

Nu numai atât.

Speculantul de patimi omeneşti făcea şi altfel de comerţ. Aranjase o galerie de unde, prin mici deschizături, se putea privi în saloane la convulziunele femeilor goale, cu conştiinţa rătăcită de stupefiante.

Diverşi indivizi, în schimbul unor preţuri considerabile, puteau privi deprimantul spectacol.

Traficantul încă n'a putut fi descoperit. Poliţia continuă investigaţiile.

#### Comerţul de femei

Au continuat şi ieri cercetările pentru arestarea egipteanului care ademenise pe cele două tinere fete din Bucureşti. Se pare că „egipteanul" e un bucureştean stabilit de câtva timp la Cairo, unde face trafic de carne vie.

Poliţia din Constanţa a trimis un raport Siguranţei Generale, prin care relatează că în portul nostru maritim au trecut, într'un timp scurt, peste 500 fete în drum spre Orient Ele aveau paşapoarte în regulă. Multe au plecat în Egipt de unde vin ştiri că sînt exploatate fără milă.

## DISPARIŢIA MISTERIOASĂ

### A UNUI ROMÂN LA BUDAPESTA

Bucureşti 31 — Din Budapesta se anunţă că sosise acolo, venind din Bucureşti, un anume Gabriel Herdan, director de bancă, în etate de 37 ani.

El a descins la hotel Hungaria şi a plecat într'o seară, spunând portarului ca se duce la un bar. Bagajele au rămas la hotel.

Poliţia maghiară a putut stabili că Gabriel Herdan, îmbrăcat în haină de gală, s'a dus la barul „La Papagal" unde a stat până la miezul nopţii. De atunci i s'a pierdut urma.

Se crede că ar fi căzut victima unor bandiţi.

*

La noi în Capitală nu se ştie cine este acest Gabriel Herdan.

D. Sever Herdan (din cunoscuta firmă a fabricei de pâne), declară că n'are nici o rudă cu numele Gabriel. Ştie de un Herdan care deschisese o brutărie, dar curând a închis-o şi a plecat din Bucureşti. Deatunci n'a mai auzit nimic despre dânsul.

## Repetate ameninţări cu moartea

### contra unui inginer din Bucureşti -- Pe urmele autorului

Bucureşti 31—Se cunoaşte păţania de acum câteva săptămâni, a d-lui inginer Iosif Gotlieb din str. Luterană 22.

Un hamal din gară îi aduse o cutie cu praf de puşcă şi halice, prevăzută cu un dispozitiv care să provoace explozie. Printr'o întâmplare fericită, explozia a fost evitată.

Poliţia a făcut atunci cercetări, dar n'a putut descoperi persoana care a trimis cutia.

*

Iată că alaltăeri, d. ing. Gotlieb a primit o scrisoare anonimă, cu următorul conţinut:

„D-le Gotlieb

„Ai scăpat prima oară. Dar acum voi sfârşi cu dumneata. Ai deschis la timp cutia; dar acum te voi împuşca.

„Vei veni pe marginea lacului Tei şi vei preda pachetul cu 5 milioane lei unei persoane care te va recunoaşte".

*

Poliţia fiind sezisată, câţiva agenţi s'au dus la locul Tei, dar n'au găsit pe nimeni.

Continuându-se investigaţiile, poliţia a identificat pe autorul ameninţărilor, în persoana unui intelectual din Capitală.

Se urmează cercetări pentru a descoperi locul unde se ascunde persoana în chestie.

## O nouă conferinţă a reparaţiilor

### Prelungirea moratorului plăţilor

**Londra 31.—Guvernul britanic a adresat ieri, statelor interesate, invitaţiunea pentru conferinţa din 20 Ian. la Lausanne în vederea unui acord pentru prelungirea moratorului plăţii reparaţiunilor.**

**Sînt invitate Franţa, Belgia, Italia, Japonia, Grecia, România, Jugoslavia, Polonia, Cehoslovacia, Portugalia.**

*Berlin 31 — Guvernul german încă nu şi a fixat atitudinea faţă de noul plan franco-englez, de a se acorda un nou morator de trei ani, pentru plata reparaţiilor.*

*O prelungire de morator e socotită în Germania ca o soluţie provizorie. Realitatea este că nu se mai poate plăti, şi trebueşte a se renunţa la reparaţiuni.*

## Un furt ciudat

### de 100.000 lei

Bucureşti 31.— Un anume Escade, funcţionar la casa de cauciucuri „Dunlop" se dusese la o bancă să facă o plată de 250 000 lei.

La bancă, funcţionarul a anunţat că i s'a furat din servietă suma de 100,000 lei, — nu ştie în ce împrejurări.

Deocamdată poliţia a arestat pe funcţionar, spre a stabili dacă e un furt real sau o simulare.

## Sonda incendiată

Ploeşti 31.— Un incendiu a izbucnit ieri noapte la Sonda No. 1 a Soc. „Petrol-Blok" dela schela Ţuicani.

Focul, provenit de la motorul de gaze, a distrus sonda şi o magazie. Pagubele se urcă la 2 milioane lei.

## Pregătiri de lucru

### la Uzina electrică

**La uzina electrică din localitate se fac pregătiri peneru campania de lucru din primăvara viitoare,**

**Se vor înlocui şinele vechi pe o distanţă respectabilă. Deasemenea se vor dubla liniile pe străzile Nicolina, Socola, Carol şi Apeduc.**

In atelierele uzinei se lucrează cinci vagoane noi care vor fi puse în circulaţie în cursul lunei viitoare.

Deocamdată s'a început încălzirea vagoanelor, încă din prima zi de Crăciun. Experienţele dând rezultatele dorite, s'au mai comandat alte sobe electrice.

La Uzină s'a primit o propunere foarte interesantă. E vorba să se lumineze cu curent electric din Iaşi, comuna Podu-Iloae.

Cum însă primăria de acolo nu poate avansa deocamdată o cotă pentru cheltueli, chestiunea a rămas în suspensie.

## Revărsarea Someşului

Cluj 31 — Din cauza dezgheţului, râul Someş a revărsat în mai multe puncte, inundînd cîteva sate şi unele exploatări forestiere.

Din Cluj s'au trimis ajutoare populaţiei sinistrate.

## Retragerea la pensie

### a unui funcţionar-model

O solemnitate impresionantă a avut loc ieri la prefectura de judeţ.

Dl. M. Alexandrescu, secretarul consiliului judeţean şi conducător al serviciului administrativ, s'a retras la odihnă, după 37 ani de serviciu ireproşabil. Ieri şi-a luat rămas-bun dela colegi.

A participat şi d. prefect Axinte care a lăudat munca neobosită şi pricepută a funcţionarului-model M. Alexandrescu.

La urmă, a vorbit, d. Alexandrescu. Intr'o cuvântare mişcătoare, a mulţumit colegilor-funcţionari şi le-a dat sfaturi părinteşti.

Apoi a făcut elogiul d-lui prefect Axinte, totdeauna cel dintâi la muncă şi prefectul care a avut cea mai părintească grijă de funcţionari.

A adus deasemenea plogii d-lui P. Tudose secretarul general al Consiliului.

D. Alexandrescu a trecut la pensie pe ziua de 1 Ianuar.

## Serbarea Datinelor

### la Şcoala de îndreptare, de la Copou

Aseară a avut loc la şoala de îndreptare de la Copou, serbarea datinelor de Crăciun în prezenţa d-lui C. Meissner fost ministru, d-ra Greceanu inspectoarea Soc. orfanilor din războiu şi a unui numeros public de simpatizanţi ai şcoalei.

Corul sub conducerea d-lui Tiron a întonat diferite cântece ocazionale. S'au prezintat datinele de Crăciun şi Anul Nou; apoi elevii au declamat poezii de autori români

Doi elevi ai şcoalei au dat un concert de vioară; în urmă elevii au executat hori şi dansuri naţionale.

Producţia s'a încheiat cu pieseta „Sobieschi şi plăeşii" de Vasile Alexandri.

Elevii au executat foarte frumos tot programul, fapt care atras laudele întregii asistenţe pentru d-na şi d-l Ilarion conducătorii şcoalei precum şi învăţătorilor Gheorghiu şi Andrei Roda.

D. Ilarion a ţinut o inimoasă cuvântare, arătând rolul şcoalei şi roadele ce s'au cules.

Serbarea a luat sfârşit la ora 9 seara.

Asistenţa a trecut apoi într'o sală alăturată unde erau expuse lucrările elevilor: mesuţe şi scaune lucrate în lemn sau împletite în pae, executate sub conducerea maiştrilor Gheorghe şi Eugen Wagner. Sv.

## INFORMAŢIUNI

x In numărul de astăzi al ziarului „Argus", distinsul publicist d. T. Pisani semnează un articol intitulat „Dorinţile".

In sfârşit, confratelui local i-a sosit la timp articolul...preferat!

x In oraş s'a răspândit versiunea că în urma incidentului dela primărie dintre d-nii Voina şi Georgescu, va avea loc un duel.

Provocarea însă nu s'a produs şi nici nu se va produce.

Singurul duel în perspectivă va fi unul.. de cuvinte, în viitoarea şedinţă a consiliului comunal.

x La Paşcani s'au produs incendii la Cofetăria Rozenberg din str. Carol şi la locuinţa d-lui grefier Ion Chelsoi din str. Roznovanu.

x *Din Paşcani* se anunţă că negustorul S. Handelman a reclamat parchetului şi Ad-ţiei financiare de Baia, pe perceptorul Toader Luchian, pentru că ar fi eliberat chitanţe pe sumă mai mică decât impozitele încasate.

### TEATRUL SIDOLI

*Mercuri 13 Ianuarie 1932* are loc o reprezentaţie cu triumfalul succes al Teatrului Ventura

### MICA CIOCOLATIERĂ

In rolul titularului, apare **d-ra Leny Caler,** înconjurată de un ansamblu strălucit în frunte cu d. *Ionel Ţaranu,* Marcel Enescu, G. Conabie, Coco Demetrescu, Jean Constantinescu, d-şoarele: Liana Constantinescu, Tantzi, Blezu şi C. Mihăilescu.

## ORA 3

## Cum vor fi reduse pensiile

### Hotărârile consiliului de miniştri

Buc. 31.— Consiliul de miniştri a hotărât reducerea pensiilor. Micşorarca se va face în aceiaş proporţie cu reducerea salariilor funcţionarilor publici.

Adecă pensiile vor fi scăzute atât cu coeficientul curbei de sacrificiu aplicat salariaţilor, cât şi cu actuala reducere de 15 la sută.

In prezent se fac în acest scop calculele necesare la Casa de pensiuni. Reducerea va intra în vigoare de mâne 1 Ianuar.

Această scădere este motivată prin faptul că s'au redus veniturile casei de pensii.

## România şi pactul cu Rusia

*Bucureşti 31.— In chestia negocierilor pentru încheierea pactului de neagresiune cu Rusia, singurul fapt nou care a intervenit pe ziua de astăzi, este că s'a ajuns la o înţelegere între guvernul român şi cel sovietic în ce priveşte locul unde vor avea loc tratativele. A fost ales orasul Riga.*

*Zilele acestea se va desemna delegaţia care va reprezinta România şi se va fixa data conferinţii.*

*

Precum am anunţat, la 7 Ianuar, d. ministru de externe Ghica va pleca la Varşovia, unde va rămânea două zile şi unde va avea întrevederi cu preşedintele şi miniştrii Poloniei.

D. Ghica se va reîntoarce la Bucureşti la 10 Ianuar, când vor sosi şi d-nii Titulescu, ministrul nostru la Londra şi Antoniade, ministrul nostru la Geneva. Vor avea loc consfătuiri în vederea conferinţei dezarmării dela Geneva din ziua de 2 Februar.

La 17 Ianuar d. Ghica va pleca la Praga.

## 1200 lucrători în grevă la Buhuş

Buhuş 31.—Cei 1200 lucrători ai fabricii din Buhuş au declarat grevă.

Ei au înaintat acum câteva zile un memoriu, în care formulau diferite revendicări.

Memoriul a fost trimis la Bucureşti, dar răspunsul încă n'a sosit.

Deaceia lucrătorii s'au pus în grevă.

Siguranţa a luat toate măsurile de pază, pentru a preveni orice agitaţii. Greva însă continuă.

## INFORMAŢIUNI

**x Cadouri utile, frumoase şi eftine pentru Anul Nou cumpăraţi la „EDUARD".**

x **Calendare** *găsiţi cu preţuri de reclamă la* „Librăria Universală" *strada Ştefan cel Mare No. 8.*

**x Pentru anul nou cumpăraţi cadouri extrem de eftine şi frumoase la magazinul „MOCA". Observaţi preţurile din vitrine.**

x *Frumuseţea* e una din cele mai puternice arme ale femeei. Crema de zi *Khaya* vă face şi vă menţine frumoase! Depozit: Farmacia Polak, str. Ştefan cel Mare.

**x D. Doctor I. Schwartzman** fost asistent al Clinicei din Paris, specializat în boli de inimă, plămâni şi rinichi. Tratamentul tuberculozei pulmonare prin Pneumothorax, injecţii sclerozante la varice, consultă *boli interne şi copii* zilnic între 11—1 a. m. şi 4—7 p. m. în str. Căpitan Păun No. 10. Telefon No. 11.

**x Calendarele SOCEC aduc un an bun.**

x *Nu se va supăra nimeni dacă,* între cadourile ce se obişnuiesc a se da de anul nou, va fi şi un Loz al Loteriei Spitalelor din Ardeal, cu tragerea sigură la 12 Ianuarie, când se decide cui îi revine marele câştig de UN MILION LEI. Poate fi ceva mai plăcut de cât un dar de un milion lei? Deci cumpăraţi pentru Dv. şi pentru acei la cari voiţi să le faceţi o surpriză plăcută Bilete de Loterie de 100 Lei bucata, de la Biroul Central al Loteriei, Cluj, Piaţa Unirei No. 20. sau la Sucursala în Iaşi: Samy Brück, Bul. Ferdinand 9.

## DESPRE BOALA SEZONULUI

**Lunile lungi de iarnă sunt partea cea mai neplăcută din schimbarea anotimpurilor. Nu numai că natura adoarme şi pădurile, grădinile şi parcurile sunt pustii şi îţi dau impresia dezolării, dar şi omul suferă din cauza condiţiunilor atmosferice. Vânturile aspre irită mucoasa sensibilă a nasului şi a gurei şi schimbările subite ale temperaturei influenţează organismul în aşa fel încât terenul pentru răceală este foarte bine pregătit. In fiecare an se repetă tusea, care continuă fără sfârşit, vocea este răguşită, dureri de respiraţie, junghiuri la încheeturi şi toate simptomele caracteristice pentru o răceală solidă. Ce trebue făcut împotrivă? Există într'adevăr un număr de mijloace de casă, cari se recomandă în asemenea cazuri, ca ceaiuri, diferite ambalaje şi fricţiuni de tot felul, cari însă nu lucrează decât superficial şi nu aduc o vindecare completă. In asemenea cazuri trebue să alegem medicamente mai eficace. In timpul cel mai scurt scapi de răceală şi complicaţiile ei prin renumita aspirină, care merită cu drept cuvânt numele de medicament popular, dând întotdeauna rezultatele cele mai satisfăcătoare.**


x Ultimele modele pălărioare de lână, Băşti Franceze, Mănuşi Napa, au sosi la magazinul „La Luca", lână Klim 7 lei sculul.

**Cumpăraţi săpunul „Lacata"**

### Cinematograful Nostru

din str. Socola 70 prima staţie de tramvai dela Flach

**Aduce la cunoştinţa publicului acestui ca tier că a instalat aparate noi vorbitoare aşa că va prezenta concomitent aceleaşi filme vorbitoare cu Cinematograful Gheltzer, de ANUL NOU va prezenta FOCUL GLORIEI cu Betti Compson film a cărui acţiune desfăşoară toate posibilităţile perfecţiunei sonore muzicale, dansuri, cabaret, teatru, operetă, comedie, sketch etc. Al doilea film FRED THOMSON în Cavalerul Mexican. Intrare generală 12 lei, Elevi 10, Balcon 6 plus 2 lei timbrul aviaţiei.**

**Curba de sacrificiu**

**La marele - magazin IMPORTUL din Str. Ştef cel Mare 67**

**Se vinde ieftin:**

Orez Rangon Lei 13 Kgr., Orez Glacé Lei 18 Kgr., Untdelemn Puget Lei 110 Kg. Sardele Robert Lei 27 cutia, Conserve de legume Extra 1/1 Lei 18 cutia, Ghiveci şi babe 1/1 Lei 21 cutia.

**„IMPORTUL" str. Ştefan cel Mare 67**

**Calendare**

**ieftine şi frumoase se găsesc la toate regiile, chioşcurile de ziare cât şi la depozitul principal**

**S. PERETZ Str. Unirei 9**

ANUL XXVIII No. 7405

3 LEI EXEMPLARUL

MERCURI 6 IANUARIE 1932

Fundațiunea „Regele Ferdinand I"
București
Str. Știrbei Vodă 3
(Adm. Dom. Coroanei)

IAȘI.—STR. LĂPUȘNEANU 37

# OPINIA

ZIAR POLITIC COTIDIAN

ANUNCIURI
se primesc la toate
AGENȚIILE DE PUBLICITATE
și la
ADMINISTRAȚIA ZIARULUI
Iași. — Strada Lăpușneanu 37

Telefoane: Redacția 391, Administrația 394, Serviciul de noapte 367

## Un înțelept

### --- Gustave le Bon ---

Cu Gustave le Bon s'a stâns un înțelept în cea mai strictă și strânsă accepțiune a cuvântului. S'ar putea spune, *un înțelept modern*, pentru a se înțelege că era dublat și de un mare savant; dar negreșit predomina la el înțelepciunea.

In ori-ce domeniu se avânta spiritul său, totdeauna căuta și făcea să reiasă o directivă de folosire obștească, dar mai ales de conducere personală în viață.

Fie că se ocupa de medicină, fie că se îndeletnicea, cu aceiași deosebită sagacitate, de arheologie și psihologie sau de științile naturale și sociale, totdeauna îți înfățișa omul în trudnica lui zbuciumare de-a adânci tainele naturii și totdeodată de-a se arăta în fundamentele sale sufletești, ținându-se în afară de ori-ce fel de îndoctrinare.

Tocmai în această din urmă ipostasă stă marea lui valoare și marea lui însușire de înțelept. Aproape ori-ce doctrină și ori-ce sistem filosofic, ar putea să-l revendice, dacă—privit de-aproape și studiat—nu s'ar întrevedea ușor privirea lui mai presus de ori-ce doctrină și de ori-ce sistem.

Așa că cine ambiționează să cugete, pe cât posibil, prin sine însuși, nelegat și nestânjenit de vre-o considerațiune unilaterală, nu poate găsi un mai bun și mai sigur îndrumător decât în acest mare învățat, mare cugetător, mare înțelept.

Și n'aș putea mai bine ilustra multipla lui personalitate, care-l încadrează în șiragul puținora ce-au fost pe lume înțelepți cu adevărat, decât redând aicea câteva din cugetările sale:

*

Înțelegerea nu-i cu putință de cât între persoane înzestrate cu aceleași sentimente.

— Lecția faptelor nu instruiește pe omul părtaș al unei credințe sau formule.

— Epoca actuală reprezintă triumful mediocrității colective.

— Fiecăreala este un semn sigur de inferioritate mentală.

— Sufletul unui neam îi direcționează destinul.

— Moartea nu-i decât o deslocare de individualități; ereditatea face să circule același spirit prin șirul generațiunilor unui neam.

— In el însuși și nu înafară de el, trebuie să-și caute un popor pricinile măririi și decadenții sale.

— Ca să se suporte, înșii de mentalități deosebite trebuiesc să se evite.

— Credulitatea deplină și nu scepticismul constituie starea normală a indivizilor și mai ales a popoarelor.

— Adevarata personalitate a unui ins sau a unui popor stă mai mult în caracterul său decât în inteligența sa.

— Rari sânt spiritele capabile să-și întemeieze părerile pe reflexiuni personale; neamul, grupul social, mediul, profesiunea, ziarul le determină ideile și le alimentează discursurile.

— Omul este adevăratul creator al destinului său; și rămâne un rătăcit în viață dacă nu-i convins de asta.

— Să încerci a-ți schimba viața interioară este mai folositor decât să-ți irosești puterea urmărind prefacerea vieții exterioare.

— Când omul, căruia vrei să-i încredințezi direcțiunea unei trebi, cere să fie ajutat de un comitet, trebue să renunți pe dată a-i încredința acea treabă.

— Valoarea politică sau socială a unei idei nu trebuie măsurată după gradul ei de adevăr, ci după devotamentele ce le inspiră.

— Așteptând ziua când orientarea ideilor să se schimbe cu totul, lumea va vedea negreșit încăerări economice alternând cu încăerări războinice și provocându-se reciproc.

— O țară devine prosperă când toți locuitorii ei lucrează spre mărirea ei; declinu-i este repede când ea lasă pe sama Statului inițiativele și răspunderile.

— Activitatea noastră conștientă nu-i de cât manifestarea superficială a unei activități inconștiente mult mai importante.

— Educațiunea n'ar trebui să aibă de scop recitarea de manuale, ci crearea deprinderilor de cugetare și de caracter.

— Printre temeiurile puterii unui popor figurează în primul rând gradul moralității sale.

— Ceia ce-i controlat de prea multe persoane nu-i niciodată bine controlat.

— Competența devine ineficace de îndată ce-i subt ordinele incompetenței.

— Revoluțiunea rusească a substituit unui regim aspru un regim și mai aspru, dovedind astfel încă o dată că popoarele au guvernele ce le merită.

— Când singur Statul cugetă și lucrează în locul cetățenilor, aceștia devin incapabili să cugete și să lucreze.

— Una din greșalele politice cele mai primejdioase este de-a se încredința unor oratori străluciți direcțiunea trebilor obștești; un mare orator este rar și un mare gânditor, căci arta oratoriei consistă mai ales întru a folosi cu dibăcie formulele înșelătoare ce impresionează gloatele.

— Codurile n'au valoare decât fixându-se în suflete.

— S'ar putea nădăjdui că amintirea pustiirilor și ruinelor pricinuite de războiul mondial va împiedica pentru mult timp întoarceraa războaelor, dacă nu s'ar ști câtă-i de scurtă memoria popoarelor.

— Materia reprezintă numai o formă a energiei înzestrată cu o fixitate trecătoare.

— Astronomia fiind incapabilă să determine traiectoria a trei corpuri acționând unele asupra altora, se înțelege imposibilitatea de-a se calcula acțiunea reciprocă a miilor de elemente ce intervin în fenomenele sociale; o prevedere nu-i posibilă de cât dacă unul din aceste elemente devine prea precumpănitor față de celelalte,

— Adevărata înțelepciune este de-a urmări soarta-ți fără a te preocupa de scopurile tainice ale unui univers ce nu-l pătrundem.

*

Și tot astfel sute de învățăminte din formidabila operă a acestui înțelept. El poate fi socotit și ca un mare filosof; dar trebuie să se știe că învățat și filosof nu-i tot una cu înțelept.

Printr'o fericită înbinare firească la Gustave le Bon caracterul s'a ridicat la înălțimea minții sale și mai avu și deosebita favoare de-a trăi până la vârsta cvasimatusalemică de nouă zeci de ani, în deplină vigoare fizică și mai ales sufletească. Astfel prin propria-i alcătuire și prin concursul împrejurărilor se rădică la tipul desăvârșit al înțeleptului, necunoscând pactizare și nici concesiune în nici-un fel de domeniu al vieții, ci slujind purul adevăr și exaltând demnitatea umană.

Oare-cum simbolic, Gustave le Bon se stânge trupește, ca să ilumineze intens spiritul de-acuma înainte, găsindu-se în fruntea de directivă a unei vaste publicațiuni: *biblioteca de filosofie științifică*, care reprezintă o culminantă fază culturală în desfășurarea spiritului uman, fază alimentată în mare măsură de lucrările lui uriașe și de atitudinele sale vrednice. **Dr. P. Zosin**

## De Anul-Nou, la președintele Germaniei

In ziua de Anul-Nou a avut loc o frumoasă recepție în palatul președințial din Berlin. Nunțiul papal, în numele corpului diplomatic (în stânga) a predat felicitări mareșalului Hindenburg (în dreapta). Președintele Germaniei a mulțumit și a acordat numeroase distincțiuni.

## Actualități politice

### Nu-i opoziție

*D. Iorga a declarat recent, unui ziar german, că guvernul n'are opoziție aproape de loc. Și d. Iorga cam are dreptate.*

*Opoziția de la noi e mai mult demonstrativă. O opoziție de vorbe; dar nu de fapte.*

*Când guvernul a trăit un moment critic în parlament, gata să cadă,— a sărit în grabă opoziția, într'un consens instinctiv, și i-a pus proptele.*

*Partidele critică guvernul, însă îl sprijină instinctiv fiindcă nu cunosc lămurit viitorul.*

*

*Decurînd, d. Duca a anunțat o intensificare a opoziției partidului liberal. Bănuim însă că va fi o intensificare tot demonstrativă. Dar s'a dat și un termen din cercurile liberale: 15 Februar, sau ziua când se va fi înfăptuit conversiunea datoriilor agricole (data e susceptibilă de amânări). Partidul liberal nu vrea să se spue că a determinat căderea guvernului și că a întîrziat astfel Conversiunea.*

*Ar avea și d. Argetoianu soluția d-sale: să coincidă votarea Conversiunii cu închiderea sesiunii parlamentare, și atunci guvernul s'ar asigura până la toamnă.*

*Dacă d. Argetoianu, în plimbarea d-sale în străinătate, ar reuși să obție amânarea plății cuponului, și-ar ușura considerabil guvernarea.*

*

*In asemenea împrejurări, d. Iorga poate spune liniștit că guvernul nu prea are opoziție.*

*Și încă mai optimist e d. Argetoianu care—în situația prezentă—se socotește indispensabil, orce fel de prefacere guvernamentală s'ar proecta.*

*Se șoptește chiar de o combinație cu d Goga.*

*Atâtea șoapte și zvonuri sânt posibile din cauza hezitărilor și pasivității de care dau dovadă partidele mari. Dacă la redeschiderea parlamentului aceste partide nu vor deslănțui o energie dinamică, d. Argetoianu se va asigura pentru un an de zile deacum înainte.* X.

## Cancerul și vinul

### O constatare interesantă

Liga contra cancerului din Franța a publicat în ultimul ei buletin o statistică interesantă. Această statistică precizează în regiunile unde sânt podgorii și se consumă vin mult, numărul bolnavilor de cancer este mult mai redus decât în celelalte regiuni.

Ceva mai mult; chiar în ținuturile vinicole, în special familiile unde se bea vin în abondență sânt cu totul ferite de grozavă boală. In schimb familiile abstinente dau un oarecare procent de canceroși. In consecință, liga respectivă ajunge la concluzia că vinul ar avea un efect salutar împotriva cancerului.

Această constatare este în prezent studiată de medici specialiști, care vor să observe dacă într'adevăr este vorba de un fapt științific. Fiindcă deși s'au oferit cifre și date precise în statistica respectivă, s'ar putea întâmpla însă ca în această afirmațiune să se strecoare și puțină reclamă pentru podgoriile franceze!..

## Omul care nu râde...

### Primul ministru al Chinei

Precum am anunțat, Lin Sen a fost ales șef al guvernului din China. Despre noul prim-ministru chinez, un ziar din Londra publică câteva amănunte interesante.

Lin Sen e un bătrân simpatic și amabil. Posedă o cultură remarcabilă, dar mai presus de toate e foarte inteligent. Ceiace-l caracterizează însă îndeosebi, este faptul că nu râde. Niciodată Lin Sen n'a fost văzut măcar zâmbind. Această particularitate nu este un semn că ar fi un răutăcios. Dimpotrivă; are un suflet larg și bun. Dar, nu se știe din ce motive, Lin Sen, chiar când e foarte bucuros și bine dispus, nu-și manifestă satisfacția prin râs. Deaceia a fost poreclit în țara lui „omul care nu râde".

Și pentru China, care trece acum prin grele împrejurări, această caracteristică ar fi oarecum un simbol!..

IDEI ȘI FAPTE

## IARAȘI ȘOMAJUL

Sunt foarte semnificative constatările reporterului nostru cu privire la felul cum înțeleg anumiți (să atenuăm totuș constatarea: *unii*) să facă pe somerii.

Holl-ul primăriei (și al primăriei numai?) e zilnic inundat de cetățeni, care-și pierd timpul înzadar, solicitând ajutoare ce nu le pot fi acordate. Aceștia susțin că nu mai găsesc de mult de lucru, că nevestele și copiii lor lihnesc de foame și de frig.

Când colo, întâmplarea abate drumul unui antreprenor pe la primărie. Omul — foarte serviabil dealtfel — oferă pe loc un angajament oarecum convenabil la construcții. Dar cei strânși laolaltă pentru a-și afișa în public mizeria, îl refuză și numai unul se declară gata să-l urmeze pe antreprenor.

Ceiace însamnă — dacă obișnuiești să tragi concluzii unilaterale — că „șomerii" (e vorba de cei care revendică cu glas tare ajutoarele) nu mor chiar de foame; căci în acest caz ar fi consimțit cu drag să primească angajamentul destul de convenabil al antreprenorului.

Ceiace mai însamnă după noi că cei care suferă într'adevăr, sau majoritatea acestora, preferă să-și ascundă strădaniile, cedând dreptul de a încasa cei câțiva gologani dela municipiu agenților electorali și cerșetorilor de meserie.

Ceiace nu însamnă însă, deloc că șomajul nu există, că boala secolului e o invenție; cel puțin aici, în urbea noastră.

Incolo, constatările reporterului se bazează pe o realitate tristă. Am susținut de nenumărate ori că „dacă vrei să ajuți pe cineva, care n'are unde munci, nu-i arunca disprețuitor ofranda ta umilitoare; ci oferă-i posibilitatea să poată munci din nou"

Marea Britanie ne-a furnizat în această privință un exemplu clasic. Guvernul laburist în loc să găsească de lucru pentru șomeri, a fost din cale afară de darnic în distribuirea ajutoarelor.

S'a cheltuit astfel o sumă colosală, fără să se fi ajuns la soluționarea, macar parțială, a problemei. Dimpotrivă: s'a contribuit astfel în cea mai largă măsură, la crearea unei noui clase de muncitori, care nu-mai țineau deloc la meseria lor veche, preferând să leneveasca și să trăiască din pomana statului și a particularilor.

Aceasta, într'o Anglie civilizată.

Ca să mai zicem de țara noastră, unde muncitorii, meseriașii și funcționarii sunt educați în spiritul unui politicianism meschin și adânc răzvrătitor?

Inainte, deci, de a fi folosite întru susținerea tezei cu inexistența șomajului, constatările întristătoare ale reporterului nostru ar trebui recomandate, cu toată căldura cuvenită, celor în drept.

Să nu se mai arunce în vânt puținele fonduri de care dispun; ci *să se găsească de lucru* pentru **șomerii adevărați.**

Aceasta-i unicul ajutor demn și eficace. **i. l. b.**

IN PAG. 4-a
ULTIMA ORA
telegrafică și telefonică

## DIN TOATA LUMEA

**Un milion de gâște într'o zi.**— In Germania există tradiția ca de Crăciun și de Anul-Nou să se consume friptură de gâscă. Orce familie care se respectă, trebuie să „jertfească" acestor serbători cel puțin o gâscă.

Astfel, la Berlin, s'a înregistrat anul acesta un record în materie. Intr'o singură zi s'au vândut nu mai puțin de un milion gâște. Și faptul a fost cu atât mai neașteptat, cu cât magazinele de paseri au ezitat să se aprovizioneze cu gâște, având în vedere criza grozavă care bântuie în Germania. Observându-se însă numeroasele cereri, s'au făcut imediat comenzi în provincie, de unde s'au adus sute de mii de gâște.

Ziarul care relatează această știre, mai precizează că la Berlin s'a petrecut mult de serbători. Faptul ar părea paradoxal. Totuș ar fi explicația — aceiaș ca și la noi — că în voltura atâtor necazuri, lumea vrea să uite tristețea măcar câteva zile pe an.

*

**Clubul marilor moștenitori.** — O nouă nazbâtie americană! La New-York s'a înființat o ligă care poartă titlul „clubul marilor moștenitori". In acest club s'au grupat toate persoanele, care au moștennit cel puțin suma de un milion dolari, adecă 165 milioane lei. Scopul ligii?. nu este precizat. Probabil însă că intenția „feciorilor de bani gata" este să organizeze în comun diferite petreceri.

Partea interesantă este că din acest club face parte și un copil de doi ani din Los-Angeles, care de curând a moștenit o avere de peste două milioane dolari. Ceva mai mult; un tânar japonez din Tokio, moștenitorul unei bogății imense, auzind de această ligă, a trimis o scrisoare de adeziune. Și clubul e convins că în curând va căpata membrii din toate colțurile lumii. Ce să facă bogătașii?.. Se distrează...

*

**Pălării cu șerpi.**— O actriță negresă a lansat la Paris o nouă modă năstrușnică. E vorba de pălăria cu șarpe. Să nu credeți însă că e o reptilă falsă, confecționată din piele sau postav. Nu. E un șarpe veritabil, viu.

Această modă excentrică a recurs la următorul sistem cel puțin curios.

Șarpele este adormit cu ajutorul unei substanțe narcotice și apoi așezat pe pălărie în poziția dorită. Reptila doarme un somn profund și nu e pericol că se va trezi decât după două zile, când procedeul narcotic poate fi repetat.

Cu toate acestea—lucru într'adevăr extraordinar — moda n'a prins. Numai un număr foarte redus de cucoane extravagante a adaptat pălăria cu șerpi. Și faptul e explicabil, fiindcă orcum ar fi amorțit șarpele, femeile sânt cam fricoase!..

*

**Divorsul și durerile de dinți.** —Publicistul american Harres Lawen dela ziarul „Chicago-Times" a făcut o anchetă interesantă. El afirmă că majoritatea divorsurilor înregistrate în Statele-Untte în anul 1931 au fost provocate de... durerile de dinți. Și iată cum:

Soții care cereau despărțirea, motivau divorsul prin certuri familiare. Cercetările au stabilit că în majoritatea cazurilor aceste certuri au izbucnit într'o stare nervoasă produsă de durerea de dinți. Se știe dealtfel că oamenii, torturați de o suferință fizică, sânt întotdeauna predispuși spre enervări și sfadă.

Mulți însă pot fi mai sceptici și pot crede că în afară de durerile de dinți, mai erau și alte dureri!...

ANCHETA „OPINIEI"

## POFTIȚI DE UCIDEȚI, DOMNILOR!

## SAU „TEORA UCIDERII"

de ARHIM. SCRIBAN
profesor universitar

Mă apuc să scriu și eu în *chestiunea avorturilor*, de care s'a scris atâta în acest ziar. Ba încă așa se întețiseră gusturile și se căuta îndreptățirea pentru stârpirea vieții în fașă, încât mă mir de ce discuțiunea a încetat.

In adevăr în adâncurile omului colcăie multe pofte. El sufere cu greu unele îngrădiri care nu-l lasă de capul lui. Dacă vi-l tu și-i spui: Să ridicăm bariera! slobozi la dezlănțuirea tuturor gusturilor,—cum să nu tresalte de bucurie și să nu se socotească cu dreptul de a-și revărsa zvăpăielile în tot largul poftelor!

Nu este treabă de om cuminte însă a ridica barierele și a striga în gura mare: „slobozi la orice!" Omul e neînfrânat din firea lui. Vrei să-i mai faci și teoria neînfrânării?

Doar toate îngrădirile s'au căpătat după o lungă viețuire socială. Din capul locului, omul a fost fără frâu. Omul sălbatec din ziua de azi e mult mai neînfrânat decât cel din societățile civilizate. După cum scrie *Albert Schweitzer*, misionar și medic în Africa după război, în niște cărți ale lui de tot interesul, plutele alunecau la vale pe râul *Lambarene* din ținutul Congului, pentru a ajunge la Atlantic. Dacă negrii plutași auzeau, din satele de pe mal, chiote și cântări, trăgeau la mal și te lăsau cu plutele în știrea Domnului. Tocmeală, bani de luat, încheierea zilei de lucru, tot socoteli care stau înfipte în inima omului din societățile noastre,—nu aveau nici un înțeles pentru sălbateci. Ei nu simțea frâul pe care-l simte până și omul incult din statele europene. Sălbatecul e primitiv și nu are nici o îngrădire pentru poftele lui.

Tot așa spune *Stanley* în *Intunecimile Africei*. Statea ce stătea negrul o zi cu tine la lucru, dar a doua zi de dimineață, nu-l mai prindeai. Nu era deprins cu munca și nu se simțea legat de nimic.

Deci, când noi voim azi să rupem frânele care s'au câștigat după mii de ani de viață civili-

(Continuarea în pag. II-a)

**Jean Grünberg**

**oferă trăsuri**

**Cu un cal cu Lei 70**

**Cu doi cai „ „ 130**

**pentru înmormântări evreești**

**str.** I. C. Brătianu 147



**Cinci ani „Palace" Hotel**

**CERNĂUȚI**

Cel mai elegant și modern aranjament; 100 camere, calorifer, instalații de apă rece și caldă, telefon și bae în fiecare cameră, 40 apartamente de lux, Hall mare și elegant, ascensor etc.

*Cu ocazia jubileului de 5 ani, Direcțiunea a hotărât o nouă mare reducere a prețurilor.* Deosebit INCĂLZITUL GRATIS.

*Restaurantul Hotelului sub conducere nouă.*

Bucătărie excelentă.—Prețuri modeste.

*Un auto luxos stă gratis la dispoziția pasagerilor* pentru mici curse.



**„Mica Ciocolatieră"**

**minunata comedie a lui Paul Gavault**

cel mai mare succes al actualei stagiuni bucureștene se reprezintă în

**seara de 13 Ianuarie 1932, la TEATRUL SIDOLI**

cu LENY CALER în rolul titular



**Depurativul „Salparil"**

**Este cel mai bun depurativ al sângelui stricat.**

Esență vegetală compusă din sucurile unor plante de purative și stimulante. Se întrebuințează cu mare succes în bolile cunoscute sub numele de: **gută; reumatism cronic; boli de piele, eczeme, furonculi, mâncărimea și erupțiunea pielei;** la copii **scrofuloși, debili, limfatici** etc. și în cura de purificare a sângelui. Flaconul este însoțit de prospect.

*Devozit General Farmacia Curței Regale*

**Frații Dr. Konya succesor Dr. E. Grozea Iași**

Unde nu se află, se trimite cu mandat prin poștă.



În vederea carnavalului

**Fabrica Nathan Geller**

**IAȘI, Strada Smârdan 70** (prin strada Sf. Lazăr)

**a creat MODELE NOI DE MĂTĂSURI din cele mai fine țesături, vânzând en detail la fabrică, cu prețuri foarte avantajoase.**


Tribunalul Județ. Iași Secția III-a
Publicație de Vânzare No. 17
din 4 Ianuarie 1932

Tribunalul Iași, secția 3, în baza raportului d-lui jude Sindic al Trib. Iași a autorizat corpul portărelor trib. Iași să efectueze formele de vânzare prin licitație publică a averei mobile proprietatea falitei soc. an. banca „Dacia" din Iași strada Gh. Mârzescu No. 22 compusă din mobilier, mărfuri, mater ale și safeuri, evaluată de expert la suma de 1.540.770 lei.

Se înștiințează că vânzarea și adjudecarea acestei averi vor avea loc în ziua de 15 Ianuarie 1932 ora 15 la fața locului din Iași str. Gh. Mârzescu 22 începându-se licitația publică dela suma evaluărei sus menționată cu facultatea d-lui Jude Sindic de a o începe și de la o sumă mai mică, sub rezerva omologarei tribunalului.

Dosar No. 55 | 1931

Președinte, M. Eșianu

Șef Portărel, Gh. Sava


**Dr. C. Gancevici**

**Medic primar al Sanatoriului BÂRNOVA**

în timpul iernii va da consultațiile pentru

**BOALE DE PIEPT**

Luni, Miercuri, Vineri, începând de la ora 12 a. m.

IAȘI—PIAȚA HALEI

(Farmacia Beceanu)

Marți și Joi după amează

*Sanatoriul Bârnova*


Tribunalul jud. Iași secția 3 a
**Publicație de Vânzare No. 10946**
din 30 Decembrie 1931

**Tribunalul Iași, secția 3, prin jurnalul din 21 Decembrie 1931 a autorizat corpul portăreilor trib. Iași să efectueze din nou formele de vânzare prin licitație publică a portofoliului proprietatea falitei soc. col. Iosef S. Traubici & Iulius Waldman, cu sediul în Iași str. Sf. Lazăr No. 87 evaluat de d. jude Sindic la suma de 58.000 lei.**

Se înștiințează că vânzarea și adjudecarea acestui portofoliu vor avea loc în Camera Sindicatului Falimentelor trib. Iași în ziua de 22 Ianuarie 1932 ora 13, începându-se licitația publică de la suma evaluărei sus menționată cu facultatea d-lui jude Sindic de a o începe și de la o sumă mai mică sub rezerva omologărei tribunalului. Dosar No. 49 | 1931

Președinte, M. Eșianu

Șef Portărel, Bazali


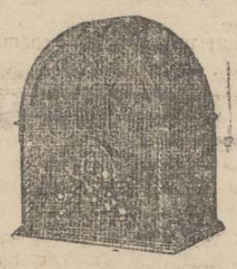

**NIMIC nu egalează un aparat electrodinamyc**

**Mod. 82 A. 7 lămpi duble**

**lei 17.400 lei**

SUPERHETERODYNA „VOCE DE AUR" ELECTRODYNAMICA

**ATWATER KENT RADIO**

*Subreprezentanțe exclusive în Moldova și Bucovina:*

Iași — „Brașcu" str. Lăpușneanu 32.
Botoșani — „Isaak Bacal" Calea Națională.
Cernăuți — „Autogarajul" str. Iancu Flondor 19.
Focșani — „Librăria Alex. Leon" strada I. C. Brătianu 92.

2



**Calendare**

**ieftine și frumoase se găsesc la toate regiile, chioșcurile de ziare cât și la depozitul principal**

**S. PERETZ Str. Unirei 9**



**Pernodin**

Balsam contra degerăturilor. Depozit Farmacia Werner-Iași.

## Sondă incendiată

Ploești 5. — Un incendiu a izbucnit aseară la Sonda No. 5 a Soc, „Plutus" dela schela Telega.

Batalurile de țiței din jur au putut fi aparate, însă sonda e complect distrusă. Pagubele sunt mari.

## Bernard Shaw

**și conferințele la radio**

Marele scriitor englez Bernard Shaw vorbește foarte des la radio. Intrebat asupra acestei preferinți de un ziar din Londra, Shaw a răspuns:

— „E firesc să-mi placă să conferențiez la radio. In primul rând nu văd auditorul, care uneori poate fi dezolant. La radio îmi imaginez totdeauna că sînt ascultat de milioane de oameni. Dacă greșesc câteodată, e de vină bine înțeles transmisiunea, sau aparatul. In plus, nu sînt niciodată întrerupt, nu sînt fotografiat și nu mi se cer autografe. Cei care nu mă cunosc, pot crede că sînt mai... tânăr. Iar cei care mă cunosc, știu că nu pot face ironii. Totodată acord o satisfacție femeilor care se răzbună pe mine, întorcând butonul aparatului la... „muzică veselă", atunci când eu vorbesc „serios". Dar ce-i mai interesant, este prețul bun pe care-l oferă posturile de radio pentru o conferință, pe care de multe ori nici nu-i necesar s'o rostești tu personal. Ce știe Toko ce se face la Londra!".

## Procesul unui student ieșan

**și al unor meseriași acuzați de comunism**

Acum câteva luni, poliția din Buhuși a fost informată că în cimitirul evreesc de acolo s'ar aduna mai mulți tineri care pun la cale un nucleu comunist.

S'a organizat o pândă și a fost arestat în cimitir studentul ieșan Leib Nahman zis Leibovici din str. Ștefan cel Mare.

In acelaș timp a fost arestat comerciantul Haim Esric, croitorul Hascal Marcovici și muncitorul Nisen Chiselev.

La cercetări studentul a recunoscut că este comunist, dar nu activează și nici n'a adus manifeste. Totuși cei arestați au fost reținuți în prevenție câteva luni.

Instrucția fiind terminată, procesul a venit spre judecare in fața Tribunalului Neamț.

La instrucția orală, martorul principal a declarat că nu i s'au dat manifeste, ci cartea „Capitalul" de Marx. Un alt martor a declarat că a văzut un polițist cu un pachet de manifeste alergând spre locul unde a fost arestat studentul.

Tribunalul a achitat pe toți inculpații punându-i în libertate.

Parchetul de Neamț a făcut însă apei, menținându-l arestat pe studentul Nahman.

Eri dosarul a venit la Curte fixându-se termen urgent.

x Alegerile la Camera de Agricultură din Botoșani va avea loc la 18 Februarie. In prezent Camera este condusă de o comisie interimară prezidată de d. Jean Miclescu.

## CUM S'A PRODUS INCENDIUL

### de la fabrica de oglinzi Mendelsohn

**Ce a putut stabili ancheta poliției**

Un puternic incendiu s'a declarat aseară la fabrica de oglinzi Ilie Mendelsohn din str. Sft. Lazăr No. 22, în următoarele împrejurări:

**Incendiul**

Aseară la ora 6 și jumătate lucrătorii au părăsit fabrica ca deobiceiu. Atelierele au fost revizuite și închise.

După un ceas însă, oamenii din curte au zărit flăcări în atelierul de tâmplărie. Imediat au fost înștințați pompierii; iar oamenii din curte au început să stingă focul cu mijloacele aflate în fabrică. Incendiul însă lua proporții, din cauză că atelierul era plin de strujitură de lemn.

Intre timp sosiseră pompierii sub comanda d-lui căpitan Anghelescu. Lipsea însă apa, care era oprită din cauza defectului dela conductă. Pompierii au utilizat apa dintr'o fântână dela baia Sarata.

**Panica**

Printre locatarii din jurul fabricii s'a produs panică. Unii din ei au început să evacueze locuințele.

In fabrică se aflau două automobile date la vopsit. Cu un curaraj într'adevăr rar, d. comisar Constantin Vasiliu și câțiva oameni au pătruns în atelierul incendiat și au salvat din flăcări cele două mașini.

**Ce a ars**

Sosind apa, focul a fost împrejmuit, astfel că nu mai prezinta vre-o primejdie pentru locuințile vecine.

Au ars atelierul de tâmplărie, depozitul de geamuri, ferăria, văpsitoria și locuințele funcționarilor din curte.

Pagubele se cifrează la câteva milioane lei. Fabrica era asigurată.

Focul a fost stins la ora 2 noaptea.

**Cercetările**

La fața locului au sosit d-nii prefect Axinte, prim-procuror Pogonat, chestor Cristea, ajutor de primar N. Georgescu, Gasparovici, șeful biroului judiciar, și comisarii Bantaș, Const. Vasiliu și Bârzescu.

S'au început cercetări. Funcționarii și oamenii din serviciul fabricii au fost duși la comisia patra unde au dat câte o declarație. Toți afirmă că focul ar fi luat naștere din neglijența unui lucrător care a aruncat o țigară în strujitura de lemn.

In interesul cercetărilor a fost reținut la poliție Iancu Birnboim, portarul fabricii.

**Hoții la lucru**

Focul a atras mult public care a venit să privească. Bineînțeles, un prilej propice pentru pungași, care au încercat lovituri.

Astfel în învălmășală, un abil pungaș a scos din buzunarul d-ui Avram Rozenblum din str. Gh ca Vodă Nr. 61 suma de 21.700 lei, și accepte de 56.000 lei. S'au luat măsuri pentru arestarea hoțului.

S. MAUR.

*Spectacolele zilei*

## *Unde mergem mâne?..*

**6 Ianuarie**

**Teatrul Național.**—in matineu *„Baba Hârca"* și *„Piatra din casă"*; iar seară *„Chirița în provincie"*.

**Teatrul Cinema Trianon.** — *„Monte Carlo sub bombe"* cu Hans Alberts, Ana Sten, Ida Wust; și *„Pantera"* cu Dolores de Rio. Complectare: Jurnal Sonor „Paramount".

**Teatrul-Cinema Phoenix.** — *„Enigma""* cu Hans Stuwe și Gerda Maurius. Al doilea film: *Automatu Dragostei"* comedie cu Szohe Szahall, Lyen Dyers și Max Hansen. Complectare: Jurnal Sonor vorbit în limba română.

**Teatrul Cinema Sidoli.** — *„Atracțiunea cea mare"* cu Richard Tauber, Siegfried Arno și Karol Samborsky.

Spectacolul mai cuprinde: *„Lup de Mare"* film senzațional cu Milton Gils. — Complectare: Jurnal sonor vorbit românește.

**Cinema Elysée**—*„Hai Tang"* cu Ana Maywong și Franz Lederer. Al doilea film *„Sub acoperișurile Parisului"* cu artista românca Pola Illeri (Paula Iliescu); muzică minunată; mare fast.

**Cinema „Gheltzer" și Cinematograful Nostru**—. *Byrd la Polul Sud.*

**Berăria Luther** (Piața Unirei) Renumitul Jaz Hubertiny. Bufet copios cu cele mai delicioase mâncăruri calde și reci. Supeuri speciale: Bere și vinuri din pivnițele *Luther"*. Seara dancing în ritmul jazului „Hubertiny".

## Atacul hoților

**asupra primului-procuror de Bălți**

Bălți 5.— Ieri seară, pe când d. prim procuror Păcuraru se afla în cabinetul său de lucru, trei bandiți mascați și-au făcut apariția cerând bani. Bandiții au reușit să puie mâna pe 10.000 lei.

Intre timp însă, d. Păcuraru și-a găsit revolverul, silind pe bandiți să se retragă din casă.

S'au operat câteva arestări.

Coresp.

## INFORMAȚIUNI

x *Din cauza serbătorii religioase și legale de mâne (Boboteaza) numărul viitor al ziarului va apărea Joi 7 Ianuar.*

x *Parchetul de Roman* a făcut apel la camera de punere sub acuzare din Iași contra jurnalului Tribunalului Roman, prin care s'a infirmat mandatul de arestare a lui Iosub Fișler zis Balic, acuzat de a fi furat unei rude a lui Moise Aron suma de 200.000 lei. Pentru acest furt mai sunt arestați cizmarul Moise Nusem, Mitică Barbulescu și Eugenia Vasiliu din Roman.

x *La Fălticeni* a fost serbătorit printr'un banchet d. prof. Virgil Tempeanu, prefectul jud. Baia. Au luat parte la această serbătorire reprezintanții autorităților și numeroși intelectuali din Fălticeni, care au elogiat activitatea prefectului. D. Tempeanu a mulțumit tuturor, arătând că va continua activitatea pentru binele obștesc.

## POFTIȚI DE UCIDEȚI, DOMNILOR!

### SAU „TEORIA UCIDERII"

**(Continuarea din pagina 1-a)**

zată, după o lungă cioplire asupra inimii omenești, de fapt întoarcem pe om la primitivitate. Toată această îndreptățire a poftelor este o nouă barbarie a celor ce nu mai vor îngrădiri de niciun fel.

Nici barbarul nu vrea, că el este dezordonat și răzvrătit prin definiție. Cerând acum îndreptățirea avortului, înseamnă să ridicăm din nou steagul barbariei.

Cu toate acestea nicio ticăloșie nu vine fără etichetă. Lucrurile nu sunt puse pe numele lor, ci înzorzonate în teorii sociale, în idealuri umanitare, pentruca sălbătăcia să fie înghițită cât mai ușor. De fapt, este numai căutarea de a-l lăsa pe om de capul lui, în prada poftelor lui. Lozinca este: *Ni Dieu, ni maître*—nici Dumnezeu, nici stăpân!

Ce meșter se îmbracă gândul acesta într'o dulce mireazmă de libertate! Și cu toate acestea de fapt este o uricioasă robie. Nu-l vrei stăpân nici pe Dumnezeu, nici gânduri de înaltă îndrumare, dar poftele tale le vrei? Apoi nu sunt și ele alt soi de stăpâni, dar de un soi foarte ticălos?

Și care este înzorzonarea în care este îmbrăcată îndreptățirea avortului?

Care alta decât sfânta libertate! cea care umple ființa omului de freamătul idealului!

Femeia trebuie să fie slobodă să dispuie de trupul ei! Deci slobodă să primească nașterea sau ba.

Da? Dar trupul copilului este trupul ei?

Apoi aici e pehlivănia. Din clipa ce e vorba de o nouă viață, nu mai este trupul tău. Trupul tău... poftim, pune-l la toate chinurile și întrebuințează-l în toate tumbele! Dar ce ai cu viața altuia? De unde ai tu dreptul să dispui de altă viață?

Nu vrei stăpân pe spinarea ta; dar tu pe spinarea altuia vrei?

Apoi asta nu e tiranie? și poftești ca societatea să te lase slobodă de capul tău?

In lături satană! Nu-mi umbla cu scornituri netrebnice, că nu se prind!

Bine, bine, o să-mi răspundă domnul cu teoria.. Da, înțeleg, viața copilului e viața lui, nu a femeii. Dar vezi că începutul acestei vieți o încleștează pe biata femeie nouă luni de zile, iar apoi ani întregi cu creșterea copilului. Nu sufere din aceasta libertatea ei și nu are dreptul să fie stăpână pe ea?

Ah, pehlivane! dumneata vrei dulceața fără osteneală? Vrei ospățul fără să plătești? Vrei mura'n gură? Vrei dragoste fără urmările ei?

Apoi nu știi că viața are dualismul organic al ei: folosul, dar cu tot greul lui; desfătarea serei după munca zilei; odihna Duminicii după strădania săptămânii; câștigul la buzunar după nădușeala muncii!

Tot binele și tot folosul au și răspunderea lor.

Acesta e dualismul social. Și el se aplică și se găsește în atâtea și atâtea îndeletniciri ale noastre. Noi primim atâtea îngrădiri pentru viața noastră, fiindcă, pe de altă parte, din îngrădiri avem și destule foloase.

Trăim în viața obștească. De aici urmează să primești legile obștii care nu te lasă de capul tău.

Urmează să plătești dări. Urmează să faci slujbă la cazarmă. De! n'or fi plăcute, dar ai foloase din ele.

Nu-i place omului cu stăpân, nu vrea îngrădiri, poftim la pădure! Du-te și trăiește acolo de capul tău, cu dragostea ta, și să te văd cât ai s'o duci fără Dumnezeu și fără stăpân!

Deci, dacă eu, societatea, îți dau, trebue și tu să-mi dai. Să te supui la anumite îngrădiri. Nu-ți place, marș afară din rândurile mele! Eu nu-ți invoesc să-mi vii cu năbădăile tale, în care să vezi numai ce ai de huzurit în viață, ci să ai și partea de răspundere pe care trebuie s'o duci.

Nașterea și creșterea copiilor este răspunderea dragostei. Dar a veni acuma și a spune că aceasta este îngrădirea libertății și deci a striga după dreptul de a stinge viața care urmează dragostei, —este a cere libertatea de a ucide, iar ceice vin să sprijine aceasta sun teoreticienii asasinatului.

Iată că se găsesc oameni care să susție nelegiuirea, crima.

Că asemenea palavre se pot rostogoli slobode în fața unei societăți ordonate este uimitor.

Slobodă îndreptățirea crimei? Asemenea ciudățenii otrăvesc părerile oamenilor care nu au puterea de a alege prin ei singuri, și, dacă cumva ajung a fi jurați, se păcălesc și dau drumul ucigașelor.

Apoi mai suntem și oameni care nu ne păcălim cu palavre și am voit ca aceasta să se știe. Și mai avem de răspuns și altceva, dacă cineva ne va veni cu altă îndreptățire a crimei: că omul sărac nu are cu ce crește copii.

O așteptăm și pe aceasta.

**Arhim. SCRIBAN**

# O crimă sălbatecă pentru o fată

## Un flăcău ieşan îşi ucide rivalul

Un fioros asasinat a fost săvârşit în noaptea revelionului în judeţul nostru, în următoarele împrejurări:

**Rivalitate**

Flăcăul Vasile Lepădatu din com. Belceşti—Iaşi întreţinea legături amoroase cu o tânără fată, care era iubită şi de flăcăul Constantin Veghin Munteanu.

Cei doi rivali erau în continuă ceartă, fiecare nutrind gânduri de răzbunare.

Se ocoleau reciproc, dar atunci când se întâlneau, scandalul era inevitabil.

Fata iubea însă pe Lepădatu, fapt care l-a determinat pe Munteanu să se gândească să-şi suprime rivalul.

**Prilej de răzbunare**

Munteanu aşteaptă un prilej pentru a-şi pune planul în aplicare.

In seara revelionului cei doi flăcăi s'au întâlnit la o cârciumă din sat. Lepădatu era întovărăşit de iubita lui. La un moment dat, Munteanu a provocat scandal, luându-se la ceartă cu adversarul său. Lepădatu căuta să evite cearta în public.

Deaceea s'a apropiat de Munteanu şi i-a spus:

— „Dacă vrei să ne batem, ne vom retrage mai târziu, numai noi singuri".

**„Duelul"**

Aproape de miezul nopţii, flăcăii au părăsit cârciuma, îndreptându-se spre fundul curţii.

Acolo, după o scurtă explicaţie, Munteanu a scos un cuţit şi l-a lovit pe Lepădatu.

După câteva lovituri, lama cuţitului s'a rupt. Atunci criminalul a recurs la un ciomag.

Grav rănit, Lepădatu s'a prăbuşit la pământ într'un lac de sânge. Când era convins că victima nu mai poate reacţiona, Munteanu s'a retras.

**Descoperirea victimei**

In zorii zilei, oamenii din cârciumă l-au găsit pe Lepădatu în dosul unui hambar.

El zăcea în nesimţire. Spre seară, flăcăul a încetat din viaţă în chinuri groaznice.

*

Legiunea de jandarmi fiind înştiinţată abea astăzi, d-nii căpitani Hossu şi Alexandrescu au dispus arestarea criminalului şi facerea anchetei. Rep.

---

x **Laboratorul de Analize chimice şi Microscopice** Dr. **Rătianu** autorizat de Ministerul Sănătăţei Publice, execută analize complecte de urini, spute, secreţiuni etc. precum şi or ce analize ce interesează Industria, Comerţul şi Higiena alimentară.—Iaşi Cuza-Vodă 48. 3

---

x „Viza livretelor Md. E. se face până la 31 Ianuarie 1932.

---


Cu începere de mâine (Boboteaza) aveţi ocazia să vedeţi TOT CU 12 LEI INTRAREA GENERALA

La ambele cinematografe „GHELTZER" str. Elena Doamna lângă judecătorie „AL NOSTRU" strada Socola No. 10 lângă Plach

Cea mai interesantă producţie mondială PARAMOUNT, Vorbit în Limba Românească

# BYRD LA POLUL SUD

film documentar în 8 acte pe înţelesul tuturor fiind vorbit românește

şi pe GEORRE BANCROFT în ŢARA BLESTEMELOR 8 acte sonore

O COMEDIE cu MICKY MAUS va complecta bogatul program


## Daruri pentru copilaşii

**pentru spitalul „Izolarea"**

Numeroşii copii bolnavi din Spitalul „Izolarea" au putut şi anul acesta să aibă o deosebită bucurie cu ocazia Sfintelor Sărbători, graţie delicatei atenţiuni a câtorva persoane şi case cari au donat multe lucruri bune pentru micuţi.

Direcţiunea Spitalului Izolarea se asociază la mulţumirile copiilor, trimiţând şi pe această cale cele mai recunoscătoare mulţumiri Doamnelor:

„Societatea p. profilaxia tuberculozii" filiala Iaşi, Doamna Ecaterina Colonel Andreevici, Doamna Lilly Werner, Doamna Terenzi, Doamna Prof. Bălteanu, Doana Schreiber, Domnul Dr. Grigore Alexandrescu, Casa Funiak, Casa Georges.


# Din cauza sărbătorilor

tragerea loteriei „Salvarea"-Cluj care urma să aibă loc la 1 Ianuarie 1932 şi când urma să se câştige

# MILIONUL

s'a amânat pe ziua de 11 Ianuarie 1932

Bilete se mai găsesc până la 9 Ianuarie 1932 la „PROVIDENŢA" Iaşi, strada Ştefan cel Mare No. 36


## INFORMAŢIUNI

x *D. dr. Enăşescu ne roagă să arătăm că d-sa nu face parte din grupurile din clubul averescan, care manifestă anume veleităţi în club.*

*D. dr. Enăşescu rămâne averescan pur, devotat al organizaţiei locale.*

x Am relatat în numărul de ieri că siguranţa din Dorohoi a înaintat inspectoratului local de siguranţă pe studentul ieşan Samy Abramovici.

Se impută studentului că n'ar fi veritabilă cartea lui de student.

Din cercetările făcute de d. comisar Leahu, s'a stabilit încă că cartea de student nu este falsă.

In consecinţă, studentul a fost eliberat.

x Direcţia liceului Internat ne roagă să desmintim ştirea apărută într'un ziar local, că administraţia financiară ar fi plătit salariile profesorilor acestei şcoli.

Nu s'a primit nici un ban.

x Membrii cercului Cultural-Muzical „Amiciţia" precum şi persoanele care doresc a face parte din acest cerc, sunt convocaţi la şedinţa festivă ce va avea loc Mercuri 6 Ianuarie ora 8 jum. seara la sediul din str. Lozonschi (Şcoala Reuniunea Femeilor Izraelite).

x *Secţia artistică* a societăţei culturale „A. D. Xenopol" a funcţ. C. F. R. din Iaşi prezintă mâine 6 Ianuarie ora 9 seara precis, pentru a 2-a oară, opera dramatică a d-lui M. Sorbul „*Patima Roşie*" în 3 acte, pe scena sălii de festivităţi şi recepţii dela căminul cultural c. f. r. Răpa Galbenă.

Biletele s'au pus în vânzare şi se găsesc la Banca Populară c. f. r. din B-dul Ferdinand 10, în fiecare zi dela 9—1 dim. şi 3 jum. 8 seara.

x **Teatrul Naţional** reprezintă mâine (Bobotează) in matineu: „*Baba-Hârca*" şi „*Piatra în casă*"; iar seara „*Chiriţa în provincie*".

Poimâine Joi (Sft. Ion), în matineu: „*Crimă şi pedeapsă*" iar seara: „*Noaptea Regilor*".

x Direcţiunea şcolii normale de fete „Mihail Sturza" din localitate, anunţă că cursurile la această şcoală încep în ziua de 11 Ianuar.

x **Convocare** — Delegaţia permanentă a organizaţiei naţional-liberale din oraşul şi judeţul Iaşi, este convocată pentru *Sâmbătă 9 Ianuarie a. c. orele 5 p. m.* în localul clubului din Piaţa Unirei (deasupra berăriei Luther).

Cu acest prilej d. *Victor Iamandi*, preşedintele organizaţiei va face o expunere asupra situaţiei politice generale; se vor lua hotărâri în legătură cu alegerile eparhiale ce urmează a avea loc în curând şi se vor pune la punct unele chestiuni de organizare internă.

x *Pentru săracii Iaşului* s'a primit dela d-na şi d. General Todicescu Comandantul Corpului IV de armată colectaţi la unităţile militare 176 obiecte de rufărie şi îmbrăcăminte 4000 Kg. lemne

Iar în bani: lei 4186 Comandamentul

Apoi d-na Lucia Grecianu 100, Dr. Zossin 100, Părintele Vuza 100, Prima cassă de economie 1000. Violeta Bădareu 500.

## Cheltuelile primăriei provoacă discuţii pasionate

### în şedinţa Consiliului municipal

**D. prof. Râşcanu calare pe democraţie.—Atitudinea politică a evreilor**

La începutul şedinţei de aseară a Consiliului Municipal, d. prof. Râşcanu a protestat contra ziarului nostru pe motiv că i-am fi atribuit declaraţia că se pregăteşte a trece în alt club politic.

D. Rişcanu a cetit greşit. Nu i-am atribuit d-sale nici o declaraţie. Am spus numai că atitudinea permanentă a d-sale în consiliu, de opoziţie contra administraţiei naţional-ţărăniste, a făcut *pe unii consilieri* să şoptească cum că d. Rişcanu parcă s'ar pregăti să treacă în alt club politic.

Mulţumim d-lui consilier *Kiva Ornstein* că a încercat să lămurească pe d. Râşcanu, arătându-i rolul „Opiniei" în Iaşul cultural.

Fugosul profesor politician a ripostat că „Opinia" n'ar fi obiectivă, fiindcă n'a lăudat acţiunea d-lui Costăchescu ca ministru al instrucţiei.

I-a răspuns d. prof. Tafrali:— D. Costăchescu şi-a sprijinit prietenii şi a lovit în adversari".

Noi mai reamintim că nu l-am prea lăudat nici pe d. prof. Râşcanu când era la putere şi se aglomerase cu prea multe slujbe.

Aşa că „obiectivitatea" noastră e firesc să dea de vorbă d-nului profesor.

Se intră în ordinea de zi.

**Chestii de gestiune băneacă**

D. *Voina* susţine că d. ajutor de primar Georgescu a primit zeci de mii de lei în afară de leafă.

*D. Bogdan* — Fiindcă provoci, am să declar că şi d-ta ai încasat 112 mii lei în afară de leafă. Deasemenea d-ta locuieşti în casa primariei şi datoreşti pentru ch rie.

*D. Voina* — Cer o comisiune care să verifice şi gestiunea mea. Şi mai rog comisiunea să controleze şi ordonanţele care se încasează printr'o anumită bancă

*D. Canarău* — E o afirmaţie gratuită.

**Se desfiinţează ajutorii de primar?**

*D. Prassa* protestează împotriva faptului că s'au redus indemnizaţiile membrilor consiliului comunal de la 50,000 lei la 15.000. N'am luat şi nici nu voiu lua din acest fond, dar nu înţelege să se presteze servicii gratuite".

*D. Toma* aduce la cunştinţă ca prin noua lege administrativă se vor desfiinţa ajutorii de primari, iar primarul va lucra cu patru membri ai delegaţiei permanente

**Cheltuelile de transport**

D. *Voina* protestează împotriva risipei care se face cu cheltuielile de transport. S'a plătit 3000 lei cheltueli de transport unei comisiuni, deşi primăria are trăsuri la dispoziţie. Nu mă îndoiesc de buna credinţă a primarului. Dar d-sa e indus în eroare.

D. *Diaconescu*:—Trăsurile trebue să aştepte odraslele la şcoală.

D. *Georgescu*:—Bine că nu la berării.

D. *Diaconescu*: — Eu deplâng copiii pentru vremurile când nu veţi mai fi la primărie.

D. *Canarău*:—Bine că nu deplângeţi pe cei din berării.

Se produce tumult. Toţi consilierii vorbesc.

D. *prof. Râşcanu*:—Nu vă mai certaţi; sunteţi toţi o apă.

*

Se discută capitolul sistematizării oraşului.

Apoi, în urma intervenţiei d-lui *Voina*, se urcă articolul de ajutor pentru foştii funcţionari ai primăriei, la 50.000 lei.

Deasemenea în urma intervenţiei d-lui Toma, se majorează subvenţia asociaţiei funcţionarilor, la 50.000 lei.

**Situaţia funcţionarilor**

Un capitol care a provocat discuţii intense a fost cel al personalului.

D. *Râşcanu* propune reducerea de personal.

D. *Voina* spune că în nici o administraţie comunală funcţionarii nu sunt aşa de prost plătiţi ca la Iaşi. D-sa cere ca reducându-se numărul funcţionarilor, să se înbunătăţească situaţia celor rămaşi.

D. *Primar* spune că ar dori să îmbunatăţească situaţia funcţionarilor, dar nu poate da afară pe nimeni.

D. *Toma*: Vorbim de sinecurişti.

D. *Bogdan*: Sunt sinecurişti. E adevărat. Dar aceasta nu este de cât un mijloc prin care se pot ajuta anumite persoane. Aşa a fost şi sub dv. şi sub toţi primarii.

D. *Toma*: E adevărat. Dar azi e sărăcie.

**Atitudinea politică a evreilor**

D. *prof. Rişcanu* propune îndepărtarea funcţionarilor constataţi ca inutili. Cîţiva consilieri evrei îl combat, ceia ce face pe d. Rişcanu să spue că:— Ştia că evreii sînt democraţi, dar constată că sînt guvernamentali!

S'a produs o zarvă generală.

*D. Isac Moscovici* arată că d. Râşcanu nu este democrat când cere licenţiarearea funcţionarilor. Iar d. *Kiva Ornstein* spune că evreii din consiliu sânt independenţi şi se manifestă după conştiinţa lor.

*D Duff* face notă discordantă, spunând că evreii.. sânt conservatori.

*D. Râşcanu*, violent şi tranşant, spune că evreii „trădează" partidele pe acăror listă s'au ales.

D. *Kiva Ornstein* protestează şi cere să se retragă cuvântul de „trădare".

Vrea să lămurească lucrurile d. *H. Stein*, spunând că d. Râşcanu e cunoscut filo-semit. Iar consilierii evrei se arată ingraţi.

Bine înţeles, altă avalanşă de proteste.

D. Moscovici aminteşte d-lui Ştein că n'are drept să vorbească în numele evreilor; ci în consiliu nu reprezintă decât partidul naţional-ţărănesc.

*D. Alfons Herovanu* dezavuează cuvântul de „ingraţi" aruncat de d. Ştein către consilierii evrei.

In mijlocul certurilor, d. *prof. Iancu Botez* precizează că nu trebue făcută separaţie în „evrei" şi „români". Cu toţii sânt fii buni ai ţării.

Se mai aud crâmpee de fraze. D. Râşcanu vrea să explice.

Iar şedinţa se ridică în plin tumult. D. Râşcanu promite că va da explicaţii în şedinţa viitoare, anunţată pentru Vineri.

M. Sv.

## DECLARAŢIILE DE IMPUNERI FISCALE

Se aduce la cunoştinţa instituţiunilor de Stat şi particulare să se prezinte la percepţiile respective cu o dovadă de numărul salariaţilor ce-l au, spre a ridica adeverinţe M.I. 19 până la data de 20 Ianuarie 1932, pentru a fi complectate şi înaintate funcţionarilor respectivi, care le vor anexa la declaraţiile de impunere Fr. 5 şi depune la percepţii.

Dacă un contribuabil se mută din raza unei percepţii şi dă declaraţie de impunere la percepţia unde-şi stabileşte domiciliul, este obligat a face cunoscut şi percepţiei la care a avut impunerea până în prezent, prin o declaraţie formular, în care va arăta că a făcut declaraţie la percepţie Circ. în care se mută în strada şi Nr. Aceasta, spre a nu da loc la duble impuneri.

## Listele electorale

### pentru Camera Agricolă

Se aduce la cunoştinţa tuturor cetăţenilor din oraşul Iaşi, că se pot înscri în listele electorale pentru Camera Agricola, (în intervalul dela 1 Ianuarie până la 8 Ianuarie 1932) acei care îndeplinesc condiţiunile următoare:

1) Acei care au o întindere de 10 hectare pământ arabil.

2) Acei care au 3 hectare vie plantată sau 15 hectare pădure şi îşi conduc direct exploatarea.

3) Sunt eligibili şi absolvenţii unei şcoale superioare de agricultură.

## Pentru invalizii din război

Din partea *asociaţiei generale a invalizilor din război* pr mim:

Camarazii ofiţeri şi grade inferioare invalizi din război.

Incă din 1928 organizaţiile noastre au fost complect lipsite de ori ce sprijin din partea statului, iar legea de autonomie P. T. T. ne-a ridicat dreptul de corespondenţă gratuită care'l aveau prin legile anterioare. Astfel a slăbit legătura dintre noi şi abuzurile de tot felul, în dauna noastră, au crescut.

In vederea unei neîntârziate acţiuni având de scop de a determina pe acei ce ar trebui să ne ocrotească, să intre în legalitate, vă rugăm să ne aemnalaţi toate abururile şi încălcările privitoare la legea I. O. V.

Vă mai rugăm a ne comunica (până la 1 Februarie 1932:

1) Data până la care vi s'au achitat drepturile de pensiune.

2) Numele perceptorilor, cari călcând legea, v'au sechestrat pensiunea pentru dări, sau la plata pensiunilor au reţinut dările din pensiunea ce vi se cuvenea.

---

x **Vaselin** pur sterilizat, Boricat, Boromentholat, Zincat, Gomenolat, parfumat în tuburi. Depozit Farmacia Werner Iaşi. 7

---

ROZICA ALTMAN

MAYER PASCAL

logoditi

Iaşi, Ianuarie 1932

## INFORMAŢIUNI

x **La inspectoratul sanitar s'a primit o telegramă din partea ministerului sănătăţii, care anunţă că nu mai poate aproviziona cu medicamente instituţiile sanitare din oraşe.**

D. dr. Cazacu a înştiinţat despre aceasta serviciul sanitar al municipiului.

La rândul său d. dr. Buiău, medic şef, a comunicat faptul d-lui primar Bogdan.

Printre medici hotărârea aceasta a ministerului sănătăţii, a produs o adâncă impresie.

x *O noapte de petrecere* cu savuroase distracţii şi surprize rafinate, va fi aceia de mâne Miercuri 6 Ianuarie, în localul şcolii „Steaua".

Pentruce? Pentrucă acolo va avea loc serata dansantă organizată de asociaţia studenţilor evrei, care a făcut pregătiri ce vor întrece toate aşteptările.

x Joi 7 Ianuar se va serba hramul bisericei „Sf. Ioan" din Iaşi.

x In curând va apărea la Bucureşti ziarul „C. F. R.", sub direcţiunea d-lui Jean Maxim.

x In ziua de 10 Ianuarie, ora 10 a. m. va avea loc adunarea generală a Comunităţii şcolare a *Şc. Normale „Vasile-Lupu"* din Iaşi, în cancelaria acestei şcoli, la ordinea zilei fiind:

Descărcarea comitetului şcolar de gestiunea anului 1931 şi votarea unelor modificări la budgetul comitetului pe 1932.

In caz dacă adunarea nu va fi în număr ea se va întruni a doua oară în ziua de 17 Ianuarie ora 10 a. m. în acelaşi loc, când se vor lua hotărâri cu ori care număr de membri, conform legei.

x Doctorul BRENER *specialist mamoş*, boli de femei, consultaţii de la 2 până la 4 p. m.

---

PIERDUT carnetul pensii cu No 908 pe anul 1932 cu bonurile Noembrie-Decembrie 1931, complectate şi iscălite. Il declar nul şi fără valoare în mâinile ori cui. Aducătorului bună recompensă. ION ISAC

stradela Bădărău 3

TRICOTAGE

Costume, Pulowere, Cazace, GOLFURI pentru dame şi copii, Veste, Rochiţe pentru copii, etc. etc.

BĂŞTI FRANCEZE

A sosit un mare transport

Vechiul Magazin „Ghemul Roş"

Centrala, IAŞI, str. Cuza Vodă 50

Sucursale, „Ghemul Roş", str. I. C. Brătianu 189

„Fraros", strada I. C. Brătianu 151

vis-a-vis de Spitalul Sft. Spiridon

Miercuri 6 Ianuarie 1932 (Bobotează)

are loc

# Serata dansantă

a Cercului Studenţilor Evrei Iaşi

în saloanele şcoalei „STEAUA" (str. Anastasie Panu)

Jazz—Bar—Bufet—Decoruri—Surprize.

Bilete se găsesc şi în seara balului.

APA MINERALA NATURALĂ FRANCEZĂ

Vichy Celestins

Gută — Diabet — Artritism

ELIMINĂ ACIDUL URIC

# ULTIMA ORĂ

## Tratativele dela Riga

### S'au trimis împuterniciri d-lui Sturdza. Negocierile încep astăzi

Bucureşti 5 — Guvernul romîn a fost înştiinţat oficial că Sovietele au acceptat ca tratativele cu România să înceapă la Riga astăzi 5 Ianuar, aşa cum a propus Ministerul nostru de externe.

S'au transmis telegrafic d-lui M. Sturdza, instrucţiunile cuvenite. Materialul documentar a fost expediat cu un curier diplomatic.

Baza de tratative o constitue următoarele condiţiuni:

1) părţile contractante se obligă a nu se ataca cu armele. 2) In caz de neînţelegere, se va recurge la arbitraj. 3) Pactul de neagresiune garantează integritatea actualelor teritorii asupra cărora statele respective îşi exercită suveranitatea.

In cercurile diplomatice se crede că delegatul sovietic va primi formula de mai sus.

La Riga soseşte astăzi delegatul sovietic d. Stomoniakov, pentru începerea tratativelor.

Pactul de neagresiune este tratat de Rusia cu ţările baltice, cu Polonia şi cu România.

*

D. Ghica ministru de externe, a informat partidele despre baza tratativelor angajate cu Sovietele.

In acest scop a trimis memorii d-lor I. G. Duca. G. G. Mironescu, O. Goga şi altor fruntaşi politici.

Astăzi după amiază se întruneşte consiliul de miniştri pentru a asculta expunerea d-lui Ghica.

Se vor examina negocierile preliminare începute la Ankara.

*Dacă în cursul negocierilor dela Riga se vor ivi situaţiuni noui şi interesante, e posibil ca guvernul să trimită o delegaţie specială, cu împuterniciri mai întinse.*

## UN IMPRUMUT SPECIAL

### pentru plata pensiilor şi salariilor întârziate

Bucureşti 5.— O telegramă din Paris confirmă că (în afară de împrumutul de reescont de 250 milioane franci, al Băncii Naţionale), guvernul tratează obţinerea a două împrumuturi pe termen scurt: 100 milioane franci pentru Casa de Amortizare, şi 120 milioane franci pentru necesităţile tezaurului.

*

*Insă, conform planului de stabilizare, s'au mai angajat tratative cu consorţiul financiar care ne-a acordat împrumutul de stabilizare' —în scopul de a obţine un nou credit în valoare de 1 şi jum. miliarde lei, prin casa autonomă a Monopolurilor.*

*Discuţiile în direcţia aceasta au un curs favorabil.*

*Această sumă de un miliard şi jumătate lei va servi statului ca să-şi achite datoriile în restanţă. Intre aceste datorii compteză pensiile şi salariile neplătite la timp*

## Acţiunea politică a d-lui Goga

### D. Goga, cu ardelenii, se desface de mareşalul Averescu

**Bucureşti 5.— Se anunţă că d. Octavian Goga va sta la Viena până la 12 Ianuar. Apoi va întreprinde o călătorie de informaţiuni la Paris şi Londra.**

D. O. Goga

**La finele lunei Ianuar se va înapoia la Bucureşti şi va purcede la lămurirea raporturilor cu d. Mareşal Averescu.**

**D. Goga se va desface politiceşte de mareşal, însă va păstra raporturile personale.**

*

Raporturile între cei doi fruntaşi politici sînt mai de mult divergente.

Impotriva vederilor d-lui Goga, —Mareşalul n'a participat la masa cavalerilor ordinului „Mihai Viteazu"; a convocat congresul partidului şi i-a dat o anumită nuanţă; a scris articolele din „Indreptarea" cu discuţiuni contra atitudinei Coroanei; a determinat cuvântările din parlament ale d-lui Trancu.

Toate acestea, în contra vederilor d-lui Goga.

Ardelenii averescani, în frunte cu d. O. Prie, se alătură de acţiunea d-lui Goga.

E vorba ca la această mişcare să adereze şi alţi intelectuali ardeleni strâns uniţi în jurul Tronului.

*

La înapoerea în Capitală d. Octavian Goga va solicita o audienţă Suvsranului, pentru a expune rezultatul călătoriei în ţările din Apus.

## Soţia unui bogătaş

### şi fiica adoptivă

### asasinate în chip oribil

Bucureşti 5 — Un dublu asasinat s'a comis aseară în Bucureşti, calea Griviţei 423.

Cunoscutul comerciant şi mare bogătaş Petre Şerban, venind acasă, şi-a găsit moartă nevasta Maria şi pe fiica adoptivă Dida Covaci, în etate de 10 ani. El a declarat că a observat trei indivizi fugind din locuinţa lui.

*

Asasinatele s'au comis cu o cruzime înfiorătoare. Maria Şerban are pe corp 7 lovituri de cuţit. Fetiţa Dida a fost siluită şi apoi ucisă prin strangulare.

Poliţia a arestat pe servitoarea casei. Totodată este interogat deaproape şi Petru Şerban care se cam încurcă în răspunsuri.

**Şi o dramă pasională**

In str. Kepler 2 bis locuia croitoreasa Nuşi Balasi, originară din Budapesta, care venise de curând cu concubinul ei C. Ştefănescu din Braşov.

Ştefănescu a vrut să-şi părăsească amanta.

Ea, cuprinsă de disperare, şi-a pregătit o sticlă cu soluţie concentrată de sodă caustică.

Aseară s'a produs o nouă ceartă între concubini.

La un moment dat fata a aruncat sodă caustică în obrazul concubinului, iar restul sticlei l-a înghiţit.

Apoi şi-a tăiat arterele la mână.

Ambii au fost transportaţi la spital: ea în agonie, el în stare gravă.

## Ziua arhiducesei Ileana

Buc. 5. — Astăzi fiind ziua de naştere a A. S. I. Arhiducesa Ileana, se va oficia un te-deum la patriarhie.

Ieri după amează arhiducii de Habsburg au sosit în Capitală.

*xCrema Khasya* face să dispară ridurile (sbirciturile) feţei. Depozit Farmacia Pollak str. Ştefan cel Mare.

## CHINA APELEAZĂ din NOU LA LIGA NAŢIUNILOR

### Un apel către opinia publică mondială

Paris 5.—Din Nanking se anunţă că guvernul chinez a telegrafiat secretariatului Ligii Naţiunilor că japonezii au ocupat Cin-Ceau.

Guvernul chinez cere convocarea urgentă a Consiliului Ligii, pentru a examina călcarea de obligaţiuni din partea Japoniei.

Totodată, guvernul chinez pregăteşte un apel către opinia publică mondială.

## Boala ex-kaiserului Wilhelm

### Ştiri contradictorii

Viena 5. — Ştirile olandeze şi germane anunţă că ex-Kaiserul Wilhelm e bolnav de pneumonie.

Dar mareşalul curţii din Doorn declară că împăratul ar suferi numai de o răceală uşoară, contractată la sportul său favorit: tăcerea lemnelor,

Ca măsură de prevedere, medicii l-au reţinut în odae. Imparatul este deprimat sufleteşte din cauza boalei grave a surorii sale, ex-regina Sofia a Greciei.

*

Haga 5.— Ziarele scriu că ex-împăratul Wilhelm este grav bolnav şi că starea sa inspiră serioase îngrijorări.

## Isprăvile unui tânăr, dispărut din Botoşani

### El a fost arestat în Egipt, împreună cu nişte traficanţi de carne vie

Autorităţile judeţene au fost sezizate printr'o adresă primită dela poliţia din Cairo (Egipt) despre senzaţionalele isprăvi ale unui tânăr anume Jacques Frank, originar din jud. Botoşani.

*

La vârsta de 14 ani, tânărul Jaques a dispărut dela moşia tatălui său, unde era administrator. Au fost înştiinţate autorităţile, dar toate investigaţiile, făcute pentru descoperirea aventurierului au rămas fără rezultat.

După doi ani —în care timp nu s'a mai auzit nimic de Jaques,— tatăl acestuia s'a pomenit într'o bună zi cu o scrisoare venită din Cairo.

Fiul fugit scria că s'a stabilit în capitala Egiptului şi că a plecat deacasă, deoarece nu se putea acomoda cu viaţa dela ţară. Mai scria că a ocupat un post bun la o întreprindere comercială şi câştigă bine.

Au mai venit două scrisori, după care Jacques n'a mai dat semn de viaţă.

Iată însă că în urmă cu câtva timp autorităţile din Cairo au descoperit o faimoasă organizaţie de traficanţi de carne vie şi de stupefiante, organizaţie din care făcea parte şi Jacques Frank.

Banda era bine organizată şi activa de câţiva ani în Egipt.

Au fost aduse zeci de femei din România şi Franţa, femei care au fost plasate în localuri de prostituţie.

Poliţia egipteană cere acum să se facă cercetări, pentru a se stabili dacă Jakues Frank (care se află arestat), n'a avut complici şi în Moldova.

## Criză politică

### în Jugoslavia

Belgrad 5.— Terminîndu-se alegerile generale şi astfel isprăvindu-se misiunea guvernului actual, primul ministru d. general Jifcovici a înaintat demisia întregului cabinet.

Se crede că tot generalul Jifcovici va alcătui noul guvern; însă configuraţia cabinetului va suferi o mare schimbare.

## MANIFESTAŢIUNI VIOLENTE

### ale iernei

Berlin 5 — In Germania s'au produs mari inundaţii. Podul dela Kel, al traficului de cale ferată spre Paris, a fost distrus de ape. Circulaţia trenurilor internaţionale este oprită.

*

Roma 5.— Mari zăpezi au căzut în regiunile muntoase ale Italiei. Oraşul Viterbo e complect izolat.

Groseto e blocat de zăpezi. La Arhidoso troenile au atins 7 metri înălţime.

In Anglia s'a resimţit un puternic cutremur de pământ.

*

Bucureşti 5.—Direcţia Generală C. F. R. a fost informată că la Arad zăpada a ajuns 1 metru înălţime.

Circulaţia este îngreuiată spre Temişoara şi Oradea.

Zăpezi mari au căzut pe linia V. Lupu-Bălţi.

Calea ferată spre Rezina e înzăpezită.

Deasemenea în Muntenia, s'a întrerupt circulaţia pe linia Roşiori—T. Măgurele.

## Continuă fraudele

### cu timbrul la pâne

Cu prilejul unei inspecţiuni ce s'a făcut la brutării, s'a descoperit un nou mod de a frusta statul cu timbrul la pâine.

Astfel, la brutăria Fany Grimberg din strada Tataraşi No. 53, s'au găsit pâini pe care erau aplicate numai jumătăţi de timbru.

Pâinile au fost confiscate.

*

Azi dimineaţă s'au confiscat circa 200 pâini dintr'o căruţă a brutăriei Haimovici din str. Cizmăriei No. 39. Pâinele nu erau timbrate.

x **Durerea de bătături** te enervează şi te face uricios. Remediul îl găsiţi în preparatul „ANTICALUS" soluţie şi pomadă. Depozit Farmacia Dr. Rătianu str. Cuza Vodă 48. Marca depusă. 3

## INFORMAŢIUNI

x *Prutul se desgheaţă* — Din cauza schimbării de temperatură, Prutul s'a dezgheţat în unele locuri.

In apropiere de Sculeni, Prutul a adus două sloiuri mari de ghiaţă, care au blocat un pod, din care cauză circulaţia în acel punct a fost întreruptă.

Locuitorii din Sculeni su lucrat o jumătate de zi la spargerea ghieţii, deblocând podul.

Şi în regiunea Tomeşti, Prutul s'a dezgheţat. Dar acolo sloiurile nu eran atât de mari, aşa încât n'au provocat stricăciuni.

**x Serbarea Bobotezei.**—„Botezul Domnului" se va se serba mâne la Iaşi cu mare fast.

Slujba religioasă se va săvârşi dimineaţă la ora 10 la Biserica Sf. Spiridon de către P. S. S. Arhiereul Grigore, în prezenţa I. P. S. S. Mitropolitului Pimen şi a şefilor de autorităţi civile şi militare. După slujbă, se va forma un cortegiu care va veni în Piaţa Unirii. Aici, I. P. S Motropolit va sfinţi apa şi va bine-cuvânta norodul şi armata.

La urmă va avea loc defilarea trupelor. Apoi cortegiul se va înapoia la biserica Sf. Spiridon.

**x O plângere** primim dela d-na Maria D. Popa, văduva regretatului controlor Dimitrie Popa, asasinat mişeleşte de un perceptor pe care-l surprinsese cu fraude.

Văduva controlorului mort la datorie, încearcă d naintea Cr ciunului să-şi încaseze pensia dela Ad-ţia Financiara în serviciul căreia a murit soţul ei. Dar n'a reuşit; şi se zbate în lipsuri împreună cu patru copilaşi.

Ceva mai mult. D-na Maria Popa ni se plânge că astăzi d. Ad-tor financiar a îmbrâncit-o, gon nd-o din odae. Inregistrăm plângerea.

x Bătăturile le înlăturaţi sigur cu „Coricol".

Depozit: Farmacia Polak, str. Ştefan cel Mare.

ORA 3

## Cum au fost reduse pensiile

### Noui formalităţi pentru achitarea pensiilor

Buc. 5.— Am anunţat că pensiile civile şi militare, precum şi cele pentru invalizi, văduve şi orfani din războiu au fost micşorate pe ziua de 1 Ianuar.

S'a fixat un minim de 2000 lei pensie pe lună, care n'a fost atacat de nicio reducere.

Pentru achitarea pensiilor se cer însă noui formalităţi. Astfel, Administraţiile financiare nu vor plăti nimic pensionarilor sau urmaşilor lor, pînă ce aceştia nu vor prezinta: 1) un certificat de identitate eliberat de poliţie sau de autorităţile comunale şi 2) un certificat dat de autoritatea unde a funcţionat pensionarul, cu declaraţia funcţinnii care a avut-o şi a salarului corespunzător.

*

In vederea reducerii pensiilor, ministerul de finanţe şi Casa de pensiuni a împărţit pe pensionari în trei categorii: 1) cei până la 1922, — 2) cei până la 1 Octombrie 1925 şi 3) cei până astăzi.

Categoriile de pensionari după localităţi sânt: 1) Bucureşti, 2) municipii şi 3) celelalte localităţi.

Pensiile civile până la 2000 lei lunar vor rămâne neschimbate. Pentru pensiile mai mari de această sumă s'a făcut un raport între pensia respectivă şi reducerea de 10 la sută. Astfel, de pildă, pentru o pensie de 7290 lei, raportul este 85 la sută.

*

Pensiile militare se obţin din cele vechi, cu baza de scumpete din 1931, dar fără ultimul spor din anul precedent. Ele se reduc cu următoarele coeficiente; pentru un general de divizie cu 5 la sută, pentru colonel cu 11 la sută, pentru un maior cu 13 la sută, pentru un căpitan cu 12 la sută, pentru un sub-locot. cu 7 la sută, pentru un plutonier major cu 15 la sută.

Deasemenea au fost reduse pensiile pentru invalizi, văduve şi orfani din război.

## Patriarhul Miron se consideră jignit

### de felul cum i s'a suprimat pensia de fost regent

### D. Iorga n'a ştiut nimic!

**Buc. 5.— In legătură cu suprimarea pensiei de fost regent a patriarhului Miron, ziarul „Lupta" publică amănunte interesante.**

**In momentul cînd s'a zvonit că guvernul intenţionează să suprime această pensie, patriarhul a trimis o scrisoare d-lui Iorga, declarând că renunţă de bună voie la pens e, pentru a nu se mai aduce cazul în parlament.**

**D. Iorga a răspuns însă că guvernul nu se gândeşte să facă această suprimare. Deaceia patriarhul Miron n'a mai dat curs zvonurilor.**

**După câteva zile însă, proectul de desfiinţare a pensiei fostului regent a trecut prin parlament, fiind primit cu aplauze. Prin urmare, faptul a fost făcut, fără ca d. Iorga să ştie ceva.**

**Patriarhul Miron se consideră astfel jignit de blamul ce i s'a adus. Suveranul pare deasemenea afectat de felul cum s'a procedat în acest caz.**

**Ziarul „Lupta" termină spunând că un guvern demn ar trebui să se retragă pentru o asemenea chestiune.**

## Noui arestări în India

### O încăerare sângeroasă

Bombay 5 — Autorităţile engleze au operat noui arestări. Astfel au fost arestaţi toţi conducătorii congresului naţional: Brahad, Fransac, Ansuri, etc.

La Alahabad s'a produs o ciocnire sângeroasă între naţionalişti şi poliţie. Două persoane au fost ucise şi trei grav rănite.

Starea spiritelor este extrem de agitată.

## Ştiri poliţieneşti

**Furturi** — Prin chei potrivite, hoţi necunoscuţi s'au introdus în magasinul d-lui Iosub Lehrer din str. Cucu No. 62.

Aici ei au spart saltarul unei tejghele şi au furat 1500 lei cu care au dispărut. D. comisar Ciuceanu a început cercetări pentru descoperirea hoţilor.

— Câte un furt de păsări s'a comis la Pantelimon Jobcelea din str. Hotin Nr. 41 şi Constantin Constantinescu din str. Crucei Nr. 122.

**Hoţi cu ghinion** — Răufăcători necunoscuţi s'au introdus în cursul nopţii în locuinţa d-lui Şmil Şmilovici din str. Ghica Vodă Nr. 20, cu ajutorul unor chei falşe. Nefiind nimeni acasă, hoţii au strâns obiectele preţioose din casă şi le-au făcut pachete. In clipa însă când se pregăteau să plece, hoţii au fost surprinşi de stăpân, care s'a întors acasă. Ei au dispărut, lăsând lucrurile.

**Agresiune:** — Pentrucă gardianul public nu l-a lăsat să se deie cu sania pe str. Mârzescu, băiatul Herman Aronovici l-a luat la bătae. Agresorul a fost arestat, şi în urma cercetărilor d-lui comisar Ciuceanu, a fost deferit parchetului.

**Mort subit:** — In cârciuma Cozma din str. Anastasie Panu No. 71, a căzut în nesimţire locuitorul Grigore B udea fără domiciliu. Dus la spital, a încetat din viaţă. Rep.

Pe această cale familia roagă pe toţi cunoscuţii şi prietenii mult regretatului

**GH. NICULĂU**

că în ziua de 9 Ianuarie 1932 să ia parte la parastasul de 40 zile dela data decesului ce se va oficia la cimitirul Eternitate cum şi la praznicul ce se va da în casele din Stradela Sărărie No. 58.

## INFORMAŢIUNI

**x Un parastas.**—Joi 7 Ianuar sărbătorindu-se hramul bisericei Sf. Ioan Botezătorul, se va săvârşi parastas întru pomenirea neuitaţilor filantropi ieşeni: *Maria şi Vasile Rusovici*, la orele 11. Va asista şi I. P. S. Mitropolitul Pimen, împreună cu întreaga Epitropie a aşezământului Rusovici.

Rudele şi cunoscuţii sunt rugaţi să ia parte la această pomenire.

x *„Caravana Milosteniei"*.— Din alimentele donate care nu s'au putut conserva până la data împărţirei, s'au distribuit la următoarele instituţii:

Spitalul Sf. Spiridon, Spitalul Israelit, Maternitatea, Orfelinatul de război Mârzescu, Azilul de bătrâne Maria Catargi, Pânea saracilor.

x In numărul viitor al „Opiniei" vom publica amănunte complecte precum şi data când va începe fotografierea concurenţelor pentru concursul de fotogenie organizat de către revista „Cinema" în combinaţie cu marea casă de filme din Franţa „Osso".

Se ştie că Foto-„Luvru" din str. Lăpuşneanu a fost însărcinat cu executarea fotografiilor.

**x Sosindu-i un nou mare transport de cafele: Moca, Ceylon, Martinica, Guatemala etc., magazinul „Moca" oferă clientelei sale numeroase, cel mai bogat asortiment de cafele pe care le vinde cu preţuri foarte eftine, fiind accesibile tuturor.**

DE INCHIRIAT o camera mobilată în apropiere de Universitate. A se adresa la ziar sub H.

**Doică sănătoasă,** voinică, cu lapte abondent, având copil de 2—3 luni, găseşte loc. Str. Mitropoliei 2.

x **Calendare** *găsiţi cu preţuri de reclamă la* „Librăria Universală" *strada Ştefan cel Mare No. 8.*

ANUL XXVIII No. 7406

3 LEI EXEMPLARUL

VINERI 8 IANUARIE 1932

ABONAMENTE

Lei 1000 . . . .

„ 500

„ 300

ATELIE

IAȘI.—ST

Fundațiunea „Regele Ferdinand I"
București
Str. Știrbei Vodă 3
(Adm. Dom. Coroanei)

# OPINIA

ZIAR POLITIC COTIDIAN

ANUNCIURI
se primesc la toate
AGENȚIILE DE PUBLICITATE
și la
ADMINISTRAȚIA ZIARULUI
Iași. — Strada Lăpușneanu 37

Telefoane: Redacția 391, Administrația 394, Serviciul de noapte 367

ACTUALITĂȚI POLITICE

# GUVERNUL
## ȘI PRESTIGIUL BISERICEI
### PROCEDAREA FAȚĂ DE PATRIARHUL MIRON

Felul cum s'a comportat guvernul față de Sanctitatea Sa Patriarhul Miron, e mai mult decât nedelicat.

Și având în vedere că s'a adus o jignire care se revarsă asupra Bisericei dominante, — procedarea guvernului e un adevărat scandal.

Nu-i vorba de pensia exagerată acordată de trecutul parlament pentru fostul regent, — pensie care, dacă împovărează tezaurul, nu trebuia acordată din capul locului. Nu-i vorba că s'a ușurat tezaurul de obligația unei sume de 150.000 lei lunar; acest lucru n'ar fi criticabil.

Chestiunea este: procedarea nedelicată și ostentativ jignitoare.

S'ar fi putut expune Patriarhului cazul, în prealabil, și desigur că ar fi renunțat singur. Insă nu s'a procedat așa; ci s'a căutat intenționat știrbirea prestigiului moral al Capului Bisericei naționale.

Cazul este agravat prin faptele destăinuite de ziarul „Lupta". Primul-ministru a dat Patriarhului asigurări pe care le-a deszis brutal d. Argetoianu, venindu-se în parlament cu proectul jignitor.

A fost, bineînțeles, jignit și d. Iorga, arătându-se cât de puțin comptează ca șef de guvern. Iar acum când se caută o reparațiune, prin schimbul de scrisori date publicității, abea se accentuiază mai mult cazul, învârtindu-se cuțitul în rană.

Prin procedarea sa, guvernul tinde să diminueze moralmente o instituțiune tradițională, a cărei valoare principală este tocmai de ordin moral.

Dealtfel, d. Argetoianu a fost consecinte cu ieșirea d-sale disprețuitoare: „nu clerul este instituția cea mai însemnată în stat".

Sânt acestea acte normale și prudente de guvernământ?

**Obiectivitate**

*D. Prof Răşcanu este un vechi democrat de opoziție. Adică, zdrobește—cu vorba—reacțiunea, când e cetățean liber în opoziție și are timp disponibil.*

*Când s'a nemerit însă la guvern, l au aglomerat slujbele, și n'a mai avut vreme suficientă pentru democrație*

*Trecutul regim naț-țăr. a făcut multe răutăți oligarhice, în cap cu sângerosul Lupeni. Ne am fi așteptat ca d prof. Râșcanu să tune și să fulgere; eventual să plece dintr'un partid care nu s'a dovedit cu nimic mai just și mai democratic ca celelatte (cum a făcut d. prof. Mironescu, depildă).*

*D. Râșcanu n'a făcut-o, fiind probabil cu atenția distrasă de multiplele ocupații Și n o face nici astăzi, fiind probabil cu atenția îndreptată spre ocupațiile viitoare, când îi va veni din nou partidul la putere.*

*Ca informatori imparțiali, noi am relevat toate fețele democrației d-lui Râșcanu Asta nu înseamnă obiectivitate? Ba chiar l-am și lăudat pe d. Râșcanu când s'a prezintat cazul (chestiunea răș'uirei Moldovei). Nu-i asta obiectivitate?*

*Cât despre ministeriatul d-lui Costăchescu, ne-a obligat conștiința să relevăm tot ce era abuz, ilegalitate și farsă între actele și pozele acestui al doilea mare democrat. Asta nu era obiectivitate? Sau obiectivitate înseamnă a trage cu perla peste toate hainele guvernamentale?*

*De-ar fi d Râșcanu democrat, pe cât sântem noi de obiectivi...*

X.

## „OPINIA"
### LITERARA ȘI ARTISTICĂ

***Vorbe...***

**Incă o vedetă în declin...**

Nu este vorba de o vedetă obișnuită, adecă de o „stea" de cinematograf. Termenul acesta ar conveni însă destul de bine și vedetei de alt ordin, care este așa numitul „profet" modern Krishnamurti". Acesta a reușit un moment să tu bure curozitatea mistico-mondenă a unor femei, care nu prea se acomodau cu îndeletnicirile banale ale gospodăriei.

Au trecut însă câțiva ani. Krishnamurti a ținut conferințe, a organizat „spectacole filosofice" în mijlocul naturii, a scos cărți și reviste. Și...s'a demascat. Lumea s'a convins că tânărul profet și filosof este în realitate numai...tânăr. Explicațiile sale asupra vieții, asupra fericirii și a oamenilor s'au dovedit confuse, puerile, uneori chiar ridicole. Astfel Krishnamurti n'a putut dura decât atât cât durează o modă: o rochie sau o pălărie. Astăzi, după cum relatează ziarele străine și după cum era de așteptat, Krishnamurti și-a pierdut cu totul voga de „enfant terrible".

In „Cand de", Pierre Weber îi propune să se angajeze la o casă de filme, sau într'un dancing ca „număr de atracție". E o propunere cam răutăcioasă, deși e destul de ispititoare. Dealtfel însă nu importă ce va deveni Krishnamurti. Ceiace interesează este numai morala cazului său, care arată că'n viață—chiar în viața zilelor noastre de far-ă și superficial — cei care se înalță fără de aripi, nu se pot menține mult timp în văzduh!

**i. b.**

***...și fapte***

**Pirandello despre americani**

Reintors din Statele-Unite, cunoscutul scriitor italian Luigi Pirandello a acordat unui ziar un interview, în care declară printre altele:

— „Americanii sânt oameni fără miros și fără culoare. Sânt oameni care nu-ți inspiră nici dragoste, nici ură; care nu te distrează, dar nu te plictisesc. Tehnica, mașinismul, dolarii sânt decorul. In fond însă, America, e ca și o femeie foarte frumoasă, care însă nu știe să iubească"..

**Nenorocirile femeilor..**

Deobiceiu scriitorul englez Ber-

(Continuarea în pag. II-a)

## Un ser contra apendicitei
### Comunicarea unui medic german

In toată lumea se fac sute de mii operațiuni de apendicită pe an. Numai în Germania se efectuează anual peste 5000 asemenea intervenții chirurgicale. Operația este însă un mijloc dureros și destul de riscant.

Profesorul german dr. R. Hilgermann, directorul institutului de higienă din Landsberg, crede însă că a găsit o metodă mult mai comodă și la fel de eficace. Profesorul a făcut Academiei de medicină din Berlin o comunicare, în care arată că a reușit să vindece apendicita cu ajutorul unui ser. Deobiceiu apendicele este infectat de baccilii difteriei. Medicul german a făcut la doi copii bolnavi de apendicită injecții cu ser preparat cu acești baccili. Și ambii pacienți s'au vindecat.

O comisiune de medici din Berlin a fost însărcinată să cerceteze această comunicare și să stabilească dacă într'adevăr apendicita poate fi vindecată prin injecții cu serul respectiv. In caz afirmativ, ar fi un real progres pentru știința medicală.

## = După prăbușirea dela Vatican =

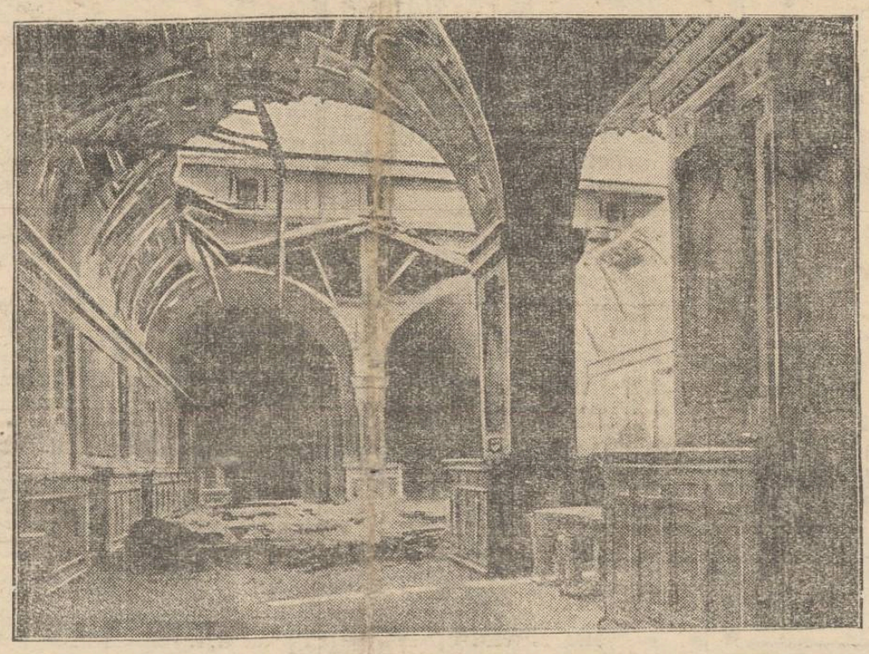

Am relatat pe larg nenorocirea din palatul Vaticanului, unde s'au prăbușit plafoanele etajelor bibliotecii, distrugînd mii de volume și prețioase colecții artistice. In clișeu se vede sala palatului unde s'a produs prăbușirea.

In prezent însă s'au inceput reparațiunile și în curând biblioteca Vaticanului va fi restaurată exact în aspectul ei dinainte.

## Un grav accident
### al celebrului dirijor Toscanini

Arturo Toscanini, celebrul dirijor, în timpul vizitei sale la New-York, a suferit un accident cu urmări grave. Toscanini s'a lovit la mâna dreaptă. Neglijând rana, brațul s'a infectat. Din această cauză marele dirijor n'a mai putut conduce ultimul concert anunțat la New-York.

Medicii au constatat că starea pacientului este foarte serioasă. Un ziar american aduce știrea tristă că Toscanini va fi supus unei operațiuni, pentru a i se amputa mâna dreaptă. In modul acesta cariera vestitului dirijor ar fi compromisă. Din această pricină Toscanini se află într'o permanentă stare nervoasă, plângând sfășietor și spunând că preferă moartea.

## Einstein speră
### să-și dovedească definitiv teoriile

Albert Einstein s'a dus din nou în America. El a sosit la Los-Angeles și de acolo a plecat îndată la marele observator astronomic dela Pasadena, unde își va continua cercetările asupra teoriei relativității.

Celebrul savant a fost asaltat de ziariști și fotografi. Posturile de radio și casele de cinema i-au făcut oferte extraordinare pentru conferințe și filme retribuite cu sumi fabuloase (pentru o conferință i s'a oferit 50.000 dolari, adecă opt milioane lei).

Dar Einstein a refuzat categoric, declarând că n'a venit să facă afaceri comerciale. Marele fizician a spus gazetarilor că scopul vizitei sale în America este pur științific. A venit să efectueze noui verificări, în colaborare cu câțiva renumiți specialicti americani. Albert Einstein speră că de astă dată va reuși să dovedească definitiv teoriile sale științifice revoluționare.

IN PAG. 4-a
ULTIMA ORA

## DIN TOATA LUMEA

**Cei născuți în anul 1932.** — Vizionara engleză Mary Dodge publică o serie de preziceri interesante cu privire la soarta și caracterul oamenilor născuți în anul 1932. Ghicitoarea afirmă că:

Bărbații care se vor naște în anul curent, vor fi în genere oameni melancolici și răutăcioși. Vor privi viața ca o povară și nu vor avea gust de muncă și creație. Cu toate acestea, în anul 1932, vor vedea lumina zilei câțiva bărbați, cari vor ajunge celebri (indeosebi un mare inventator și un om politic încomnat).

Femeile care se vor naște în acest an, vor fi mai intrepide și mai active decât bărbații. Această generație femenină va acorda câteva nume celebre. Caracteristica ei va fi ambiția de a parveni la situații înalte.

In genere, oamenii anului 1932 vor avea o constituție fizică debilă și nu vor putea ajunge la adânci bătrâneți. Prezicătoarea are probabil în vedere epoca actuală de foamete și criză, care incontestabil influențează generațiile în devenire.

*

**Edison contra pedepsei cu moartea.**— Roosevelt, guvernatorul statului New York, a dat publicității o scrisoare, pe care a primit-o în urmă cu un an dela regretatul inventator Thomas Edison. Printre altele, Edison spune următoarele în acea scrisoare:

„Știu că electricitatea înseamnă o mare binefacere pentru omenire. Sânt însă profund mâhnit că această descoperire a mea face și serviciul criminal de a ucide oameni. Scaunul electric folosit în toată America pentru execuțiile capitale, trebuie să dispară. Dealtfel cred că trebuie să se renunțe cu totul la pedeapsa cu moartea, care de atâtea ori a lovit în mod nevinovat, săvârșindu-se erori monstruoase. Sânt alte pedepse suficiente pentru delicvenții de orce speță. Abolirea legii care prevede codamnarea la moarte este o datorie pentru cultura și civilizația noastră".

Se afirmă că această părere a lui Edison n'a rămas fără efect. Guvernatorul New Yorkului pregătește în prezent o acțiune care să lupte pentru înlăturarea pedepsei cu moartea.

*

**O nuntă ca'n basme.**— La New-York a avut loc căsătoria ducelui de Manchester, unul din membrii celei mai înalte aristocrații engleze, cu actrița americană Katherina Dawes. Ducele a plecat în Statele-Unite, fiindcă în Anglia mariajul său era privit ca un act degradator. Puterea dragostei a învins.

Ducele de Manchester a trecut peste orce considerente de blazon și s'a însurat cu actrița americană, pe care o iubește cu infocată pasiune.

Nunta s'a desfășurat într'un cadru de fast excepțional. Au luat parte numeroși demnitari, printre care și d. Walker, primarul New-Yorkului. Mâncările au fost servite în tacâmuri de aur și fildeș. S'au tăiat sute de paseri și s'a adus o budincă uriașă de 100 kilograme. Printre alte bucate, s'a preparat un pește special adus din Japonia. După masă, a avut loc o bătaie cu flori.

Cu toate acestea petrecerea a resimțit o lipsă importantă: n'au fost băuturi spirtoase, din cauza prohibiției din America!...

*

**Rochia fatală** —Un caz original de sinucidere s'a întâmplat la Berlin.

D-ra Gerde Mauser, în vrâstă de 18 ani, dorea să se ducă la un bal organizat de Serbători. In acest scop și-a comandat o rochie specială. In ziua balului, croitoreasa a adus rochia. Dar tualeta nu stătea bine, având nevoie de corecturi. Cum aceste corecturi nu puteau fi făcute, fata nu s'a mai putut duce la bal.

Țipete, lacrimi, disperare. De ciudă, într'un moment de furie, tânăra „nefericită" a înghițit cinci pastile de sublimat și a murit. Pentru ce se poate sinucide o fată modernă!...

„Radicalii și viile Domnului"

## Amintiri bachice
### din trecutul politic al Iașului

Detașând câteva pagini din al seu „carnet indiscret" *dr. Blumenfeld-Scrutator*, colaboratorul de decenii al „*Opiniei*" a publicat zilele acestea în „*Adevărul*" câteva anecdote de pe vremea radicalilor, sub titlul „*Radicalii și viile Domnului*".

A doua zi, tot prin „Adevărul" d. *Barbu Lăzăreanu*, memorist prin excelență și specialist în materie de archeologie literară, a publicat un comentar „glumeț" reimprospătând prin citate câteva stihuri epigramatice la adresa vestitului cenaclu care acum patru decenii, se afla sub șefia lui *Gh. Panu*.

Fiindcă d. Barbu Lăzăreanu nu indică izvoarele epigramistului care a eternizat pe radicalii lui Panu și fiindcă sediul lor principal, — politic și de antrenament! — era în Iași, la „Bolta Reee", sau la restaurantul lui „Buch", îl vom complecta pe colegul Lăzăreanu cu câteva rânduri.

*

In anii 1890 | 91 au apărut în ziarul liberal din Iași o foarte bogată serie de epigrame la adresa radicalilor, grup compact condus de *Gh. Panu* și *Al. A. Bădăreu* pe atunci în plină ascensiune.

Imitând sau nu pe „junimiști", panițiii și țineau conciliabulele politice la vestita „Bolta Rece" și și în urmă la restaurantul Buch (actuala berărie „Luther" din Piața Unirii). Cotidian, sub semnătura *Vladimir* curgeau înțepăturile epigramatice la adresa radicalilor în aceiași măsură în care curgea pentru ei vinul lui Panciu și Simion Amira.

Epigramistul *Vladimir*, și-a adunat apoi o parte din aceste epigrame și stihuri într'un volum intitulat „*Radicalii*", dedicat „Memoriei lui Noe întemeetorul radicalismului" și tipărit la 1894 în foasta „Tipografia Națională" de pe str. Alecsandri.

Citâm din acest volum câteva epigrame închinate radicalilor ieșeni:

Am avea mâncare holde
Dumnezeu numai să dee
Ploae-atât cât radicalii
Intr'o noapte pot să bee.

*

Poți să-i tai, și poți să-i spâzuri
Să li faci orice vei vrea,
Negativ n-au să conjuge
Radicalii pe *a bea*.

*

Radicalului la creștet
O. garafă dacă-i pui
I-ai săpat pe veșnicie
Intreg epitaful lui.

*

Pentru patrie, la oaste
Niciodată n'o să-i iee,
Căci nu pot ca toată lumea
La comandă „drepți" să stee.

*

Dacă stau la Boltă-Rece
Așteptând să treacă Roha[1])
Vinovat pământul este
Că se 'nvârte 'n jurul lor

*

Eminescu totdeauna
De năcaz și zbucium plin
Avu sete de repaos,
Iară ei, sete de... vin!

*

Mările de vin să fie
Cine s'a gândit
C' ar ajunge radicalul
Marinar vestit?

*

Vladimir a scris în genul acesta câteva sute de epigrame închinate radicalilor, văzând pe însuși șeful grupului, Gh. Panu, amator de vinuri excelente și pe Manolache Buznea, Guță Gorovei, Virgolici, ș. c. l. — minus C. C. Alecu Bădăreu care nu era un consumator de forță ca cei citați și care venia foarte rar în mijlocul cheflilor prieteni.

Acum o ... indiscrețiune: Cine este *Vladimir*?

A fost el însuși un amator de vinuri excelente, și un eminent profesor de curs secundar, căruia un elev i-a făcut următoarea epigramă:

Dacă apa din fântână
S'ar preface 'n vin Cotnar,
Ași lăsa „limba română"
Și m'ași face... *fântânar*

Vladimir n'a fost altul decât defunctul profesor *Petre Fântânaru*, autorul volumului citat.

**C. Săteanu**

1) Cunoscut negustori de vinuri.

Spicuiri și observații
de *Wratislavius*

# PROCESUL REIN
### Blestem înfiorător asupra unei familii

Acum câtva timp a făcut enormă senzație în *Berlin*, descoperirea unei crime, faptuită în împrejurări cu totul neobișnuite.

In ziua de 1 Mai a fost găsit asasinat un factor postal (împărțitor de mandate). Cum omul acesta era cel mai puternic dintre colegii săi, nimeni nu voia să creadă că băețandrul slab și miop, asupra căruia cădeau bănuelile, ar putea fi asasinul. Cu toate acestea nu încăpea nici o îndoeală. Pe lângă mărturisiri complecte s'a găsit asupra lui și o parte din bani prădați de la bietul factor și, după spusele asasinului, s'a putut găsi și geanta cu mandate, scrisori de valoare etc.

Evident că iscusința poliției berlineze este uimitoare, când ne gândim în ce condițiuni a reușit să depisteze urma criminalului, de oare-ce lângă victimă nu s'a găsit decât un guler însângerat. Gulerul avea o inițială. Au fost cercetate spălătoriile și s'a putut stabili că acest guler a fost dat la spălat de către un tânăr elegant, aparținând unei familii distinse.

Chemat la interogator, tânărul declara că într'adevăr gulerul i-a aparținut, dar că l'a dăruit unei vânzătoare de prăvălie — o oarecare d-ră *Rein*.

Proprietăreasa casei în care s'a făptuit crima, declară că închiriase camera cu vre-o câte-va zile înainte, unui oarecare *Erich Wichl* din Viena. Așa cel puțin era scris pe carta de vizită ce i-o dase noul chiriaș. Cercetându-se cine e acest Wichl și unde se găsește, se află că e originar din Viena și că e de meserie *gigolo* (dansator într'un local de noapte). Dar omul putu să dovedească *alibi*-ul în mod indiscutabil. Atâta doar avea de adaogat, că banuește un abuz ce s'ar fi făcut cu cărțile sale de vizită. De către cine? Acesta era al doilea indiciu, ce trebuia lămurit.

Vânzătoarea căreia'i fusese dăruit gulerul avea o soră și un frate, acesta zidar de meserie.

O descindere făcută la locuința lor, arată că toți trei erau plecați de câte-va zile într'o escursie în Italia. Din drum chemară mama la telefon, scriseră ilustrate și o scrisoare foarte veselă. Atât convorbirea cât și scrisorile fură interceptate de poliție. Prinderea și arestarea lor la *Genua* a fost o jucărie.

După cum și *instrucția*. Imediat au mărturisit crima în toate detaliile.

Se aflară astfel următoarele:

Tânărul *Ernst Rein*, zidar, de multă vreme fără lucru, concepuse următorul plan: A închiriat o cameră mobilată și pe noua adresă și-a trimis—lui însuși, un mandat postal în valoare de câte-va mărci. El știa că factorul are totdeauna câte-va mii de mărci asupra sa și când a intrat acesta în odae ca să'i achite mandatul, l'a lovit cu o țeavă de plumb (umplută cu nisip). Dar omul era—cum am spus neobișnuit de vânjos și n'a

(Continuare în pagina II-a)

**CURA** cea mai raţională cu unt de peşte

pentru copii şi adulţi e numai acea cu

*Unt de Peşte Iodoferat simplu WERNER*

Tonic, depurativ, nutritiv, recomandat contra anemiei scrofulozei, gutei, reumatism etc.

*Unt de Peşte Iodoferat cu fosfor WERNER*

Special contra rachitismului, limfatismului şi reconfortant pentru copiii şi adulţi slăbiţi de munca intelectuală

*Unt de Peşte Iodoferat cu mercur WERNER*

Tonic depurativ şi curativ pentru sifilitici.

Pentru complectarea curei şi deplina ei reuşită luaţi în acelaş timp (înainte de masă) Vin Tonic Werner.

Aprobate de Consiliul Sanitar superior şi premiate

Depozit principal:
FARMACIA CONST. L. WERNER, Iaşi

**Calendare**

**ieftine şi frumoase se găsesc la toate regiile, chioşcurile de ziare cât şi la depozitul principal**

***S. PERETZ* Str. Unirei 9**

**„Mica Ciocolatieră"**

**minunata comedie a lui Paul Gavault**

cel mai mare succes al actualei stagiuni bucureştene se reprezintă în

**seara de 13 Ianuarie 1932, la TEATRUL SIDOLI**

cu LENY CALER în rolul titular

**Dr. C. Gancevici**

**Medic primar al Sanatoriului BÂRNOVA**

în timpul iernii va da consultaţiile pentru

**BOALE DE PIEPT**

Luni, Miercuri, Vineri, începând de la ora 12 a. m.

IAŞI—PIAŢA HALEI

(Farmacia Beceanu)

Marţi şi Joi după amează

*Sanatoriul Bârnova*

DOCTORUL

**V. A. Berghiner**

*Fost intern şi Asistent Universitar, după 16 ani de practică, s'a stabilit*

**în str. Seulescu No. 2**

în faţa Hotelului Schiller şi consultă:

**PENTRU BOLI INTERNE şi BOLI DE FEMEI**

zilnic între 8—12 şi 2—6

DOCTOR

**M. MATASARU**

Specializat la Paris—fost asistent de spital la Paris

**Boli interne:**

**INIMA, PLĂMÂNI**

şi tratamentul tuberculozei pulmonare cu Pneumatorax artificial

*Str. Mârzescu 16 (parter)*

Cons. 9—10 a. m. şi 3—6 p. m.

**Doctor A. DASCAL**

BOLI INTERNE

VENERICE ŞI SIFILIS

Tratament radical al Blenoragiei acute şi cronice; al sifilisului în toate perioadele boalei.

*Băi de lumină, Diatermie, Microscopie*

Cons.: 8-10 a.m. şi 2-8 jum. seara

*Iaşi, str. Cuza Vodă No. 42*

vis-à-vis de Camera de Comerţ


Tribunalul Jud. Iaşi Secţia III-a
Publicaţie de Vânzare No. 16
din 4 Ianuarie 1932

Tribunalul Iaşi secţia 3, prin jurnalul din 18 Decembrie 931, a autorizat corpul portăreilor trib. Iaşi să efectueze formele de vânzare prin licitaţie publică a porţiunei indivize de o şesime din imobilul —teren situat în Iaşi str. Cuza Vodă Nr. 68, descris amănunţit în raportul de expertiză dela dosar, proprietatea falitei soc. an. banca „Dacia" din Iaşi str. Mârzescu 22. Acest teren are în întregime suprafaţa de 129 metri pătraţi din care porţiunea indiviză de 1 | 6, expertul o evaluează la suma de lei 17.200. Se megieşeşte la faţă cu str. Cuza Vodă de o parte cu Camera de Comerţ şi la fund cu proprietatea falitei bănci „Dacia".

Se înştiinţează că vânzarea şi adjudecarea acestei porţiuni indivize de 1 | 6 din imobilul sus menţionat vor avea loc în pretoriul trib. Iaşi s. 3 în ziua de 18 Februarie 1932 ora 13, începându-se licitaţia publică dela suma de 10.000 lei fixată de tribunal prin jurnalul din 18 Decemb. 1931.

Dosar No. 55/1931

Preşedinte, s.v. M. Eşianu
Portărel, Gh. Sava

x LA VASLUI ziarul „Opinia" se află de vânzare la Librăria „Grosswald" până la ora 12 noaptea.

Tribunalul jud. Iaşi secţia 3-a
Publicaţie de Vânzare No. 10946
din 30 Decembrie 1931

Tribunalul Iaşi, secţia 3, prin jurnalul din 21 Decembrie 1931 a autorizat corpul portăreilor trib. Iaşi să efectueze din nou formele de vânzare prin licitaţie publică a portofoliului proprietatea falitei soc. col. Iosef S. Traubici & Iulius Waldman, cu sediul în Iaşi str. Sf. Lazăr No. 87 evaluat de d. jude Sindic la suma de 58.000 lei.

Se înştiinţează că vânzarea şi adjudecarea acestui portofoliu vor avea loc în Camera Sindicatului Falimentelor trib. Iaşi în ziua de 22 Ianuarie 1932 ora 13, începându-se licitaţia publică de la suma evaluărei sus menţionată cu facultatea d-lui jude Sindic de a o începe şi de la o sumă mai mică sub rezerva omologărei tribunalului. Dosar No. 49 | 1931

Preşedinte, M. Eşianu
Şef Portărel, Bazali


## S'a pus în vînzare

**OF!.. SOACRELE**

**de Maur Săveneanu**

La librăriile: „Socec" „Hachete" şi „Cartea Românească".

10 lei exemplarul

**Superheterodyna VOCE de AUR electrodynamică lei 17.400**

**ATWATER KENT RADIO**

82 CALEA VICTORIEI (Peste drum de Palatul Poştei) Telefon 326/68

*Subreprezentanţe principale exclusive în Moldova şi Bucovina:*

Iaşi — „Braşcu" str. Lăpuşneanu 32.
Botoşani — „Isaak Bacal" Calea Naţională.
Cernăuţi — „Autogarajul" str. Iancu Flondor 19.
4 Focşani — „Librăria Alex Leon" str. I. C. Brătianu 92.


Tribunalul Judeţ. Iaşi Secţia III-a
Publicaţie de Vânzare No. 10640
din 17 Decembrie 1931

In baza cererei înreg. la No. 2333 | 1931 a d-lui avocat Const. Simionescu în calitate de procurator al d-nei Sura Fraier, domiciliată la procuratorul ei în Iaşi str. Carol 14, Tribunalul Iaşi secţia 3, prin jurnalul No. 837 | 931 şi adresa No. 1602 | 931 a autorizat Corpul Portăreilor trib. Iaşi, ca în baza Deciziei Civile No. 41 | 930 a Curţei de Apel Iaşi secţia I şi a jurnalului Trib. Iaşi, secţia 2, sub No. 14055 | 930 să efectueze toate formele de vânzare prin licitaţie publică a imobilului situat în Iaşi str. Socola No. 60 rămas pe urma defunctei Haia Reiza Mihailovici pentru eşirea din indiviziune a moştenitoarelor sale; petiţionara sus menţionată şi d-na Ghizela Kaufman, domiciliată în Iaşi, str. Socola 60.

Conform raportului de expertiză şi a schiţei de plan, aflate la dosar, situaţia imobilului scos în vânzare este următoarea: Imobilul situat în Iaşi str. Socola No. 60 se compune din 3 corpuri de case, plus ograda. Primul corp „A", ce este situat spre stradă, este format numai din parter cu o mică pivniţă. Zidurile sunt de cărămidă de mână arsă şi foarte veche. A fost acoperită cu şindrilă peste care s'a aştetnut tablă neagră. Are patru camere, o cămară, un paravan şi un cerdac, toate sunt umede şi ruinate, duşamelele sunt putrede peste tot. Construcţia este foarte veche şi neîngrijită, din care cauză este mai mult ruină. Expertul evaluează acest corp la suma de lei 5000. Corpul „B". este o construcţie nouă cu cărămidă presată. In exterior este netencuit, în interior este tencuit. Plafonul e de lemn, pe jos cu duşamea. Soclul şi fundaţia de piatră. Este acoperit cu tablă neagră, expertul evaluându-l la suma de lei 20.748.

Corpul „C", este o cabină pentru closet în ruină. Este făcut din cărămidă de mână arsă, expertul evaluându-l la suma de lei 100. Terenul este inundabil cu faţadă la stradă, foarte mică, (11.50), iar ca adâncime trece de 70 m. expertul constată că are o suprafaţă de 947.49 m. p. şi îl evaluează la suma de 142.123.50 lei adică a 150 lei m. p. Intreg imobilul expertul îl evaluează în total la suma de 167.971.50 lei.

La 14 Octombrie 1931, tribunalul prin sentinţa civilă No. 210 | 931 a adjudecat definitiv imobilul sus menţionat asupra d-lui Moritz Blau din Iaşi str. Colonel Langa No. 19 cu preţul de 133.000 lei, adjudecatarul însă nedepunând preţul în termenul prevăzut de art. 551 proc. civ., tribunalul la cererea înreg. la No. 42067 | 931 a d-nei Sura Fraier, a dispus prin jurnalul No. 13923 | 931 scoaterea din nou în vânzare a acestui imobil, prin licitaţie publică în contul adjudecatarului, începându-se licitaţia publică dela suma de 133,000 lei, cu care s'a adjudecat asupra sus numitului adjudecatar, fixând termenul de vânzare la 5 Februarie 1932.

Se încunoştiinţează că vânzarea şi adjudecarea acestui imobil vor avea loc în pretoriul tribunalului Iaşi, secţia 3 în ziua de 5 Februarie 1932, ora 13, începându-se licitaţia publică dela suma de 133.000 lei conform jurnalului sus menţionat.

Dosar Nr. 196 | 1931

Preşedinte, M. Eşianu
Şef Portărel V. Stănescu


**Orice fel de imprimate de la o carte de vizită până la reviste şi ziare se execută în atelierele „Tipografiei „OPINIA"**


## Listele electorale
### pentru Camera Agricolă

Se aduce la cunoştinţa tuturor cetăţenilor din oraşul Iaşi, că se pot înscri în listele electorale pentru Camera Agricolă, (în intervalul dela 1 Ianuarie până la 8 Ianuarie 1932) acei care îndeplinesc condiţiunile următoare:

1) Acei care au o întindere de 10 hectare pământ arabil.

2) Acei care au 3 hectare vie plantată sau 15 hectare pădure şi îşi conduc direct exploatarea.

3) Sunt eligibili şi absolvenţii unei şcoale superioare de agricultură.


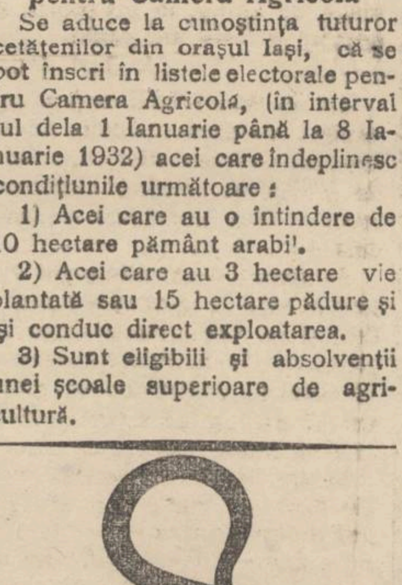


**TRAGE-DUREREA**

*Antinevralgic neîntrecut*

MIGRENE-RĂCELI-GRIPĂ


România
Tribunalul Judeţului Iaşi secţia 3-a
Sub Preşedinţia d-lui M. Eşianu preşedinte
Asesor d. M. Prassa jude-supleant
Sedinţa publică din 16 Decembrie 1931
PROCES VERBAL No.

In baza art. 695 şi următorii cod. com.

HOTĂRĂŞTE:

Declară în stare de faliment pe David Rubin comerciant din Iaşi str. Bucşinescu No. 51.

Numeşte sindic pe d. Jude Sindic al Tribunalului Iaşi. Ordonă aplicarea sigiliilor pe întreaga avere a falitului cu care se deleagă pe d. judecător Sindic al Trib. Iaşi. Fixează provizor epoca încetărei plăţilor la 2 Iunie 1930.

Stabileşte termenul de 30 Decemb. 1931 până când creditorii sunt obligaţi să prezinte la secretariatul sindicului declaraţiile de creanţile lor.

Fixează termenul de 11 Ianuarie 1932, orele 13 când va proceda la încheerea procesului verbal de verificarea creanţelor lor. Ordonă numitului falit ca până în termen de trei zile să prezinte bilanţul şi registrele sale comerciale.

Această sentinţă se va executa provizoriu. Se vor îndeplini disp. art. 709, 710 şi 943 din cod. com. şi conform art. 712 cod. com. se va comunica o copie d-lui Prim Procuror al d-lui jude Sindic al Tribunalului. Cu drept de opoziţie şi apel înlăuntrul termenului prescris de art. 711 din cod. com.

Dată şi pronunţată în şedinţă publică astăzi 16 Decembrie 1931.

ss) M. Eşianu ss) M. Prassa
Grefier, ss) Creţu
Conf. ss) Constantinescu

## „OPINIA"
### LITERARA ŞI ARTISTICA

(Continuarea din pagina I-a)

nard Shaw ironizează toată lumea; adresează vorbe sarcastice şi are răspunsuri chiar răutăcioase. Intr'o societate din Londra însă, marele dramaturg a fost pus şi el în situaţia unei „victime". Iată scena:

In timpul unei conversaţii, Shaw spuse unei doamne:

— „Pretutindeni se afirmă că toate nenorocirile provin dela femei".

Şi interlocutoarea răspunse prompt: „Da, într'adevăr; şi bărbaţii provin dela noi"!..

**Diferite ştiri**

— *Celebrul teatru* de operă „Scala" din Milano nu se mai poate întreţine din propriile resurse. Pentru a nu fi închisă această operă, Mussolini a dispus cu toate teatrele şi cinematografele din Italia să contribuie la menţinerea „Scalei".

— *Marele scriitor* englez H. G. Wells a terminat un nou roman intitulat „Maşina vieţii".

**La şcoală**

— Cine vede mai bine decât omul?
— Vulturul.
— Cine aude mai bine?
— Pisica.
— Şi cine miroase mai bine? Pauză. Elevul meditează şi apoi:
— Trandafirul...

**Bibliografie**

A apărut „*Noi*"... (breviar judaic) de cunoscutul publicist şi literat **A. L. Zissu.** Ce este acest volum? Răspunsul îl găsim pregnant în prefaţă: „Un fel de călăuză încearcă să fie această carte pentru generaţia evreiască de astăzi — poate şi de mâine — precum au fost cele cuprinse întrânsa pentru generaţia căreia i-au fost spuse întâia oară". Volumul cuprinde studii şi articole apărute între anii 1918—1922 în ziarul „Mântulrea" şi în alte publicaţii. D. A. L. Zissu, cu competenţa şi talentul recunoscut, tratează diferite probleme importante ale judaismului român.

Pe lângă fondul interesant, se remarcă ţinuta distinsă literară a autorului. E o carte care are meritul de a releva dintr'odată pe A. L. Zissu, literatul, ziaristul, luptătorul curajos, cunoscătorul profund al chestiunilor evreeşti. Dar vom reveni.

## Un incendiu pentru... 300 lei

Paşcani 7.—Poliţia locală a reuşit să aresteze pe săteanul Toader C. Veriveş, din suburbia Sodomeni (comuna Paşcani). Acesta a dat foc casei consăteanului său Toader Chiriac.

Vinovatul şi-a recunoscut fapta şi a declarat că a făcut-o, pentru a se răzbuna pe Toader Chiriac, deoarece acesta îi datora 300 lei şi nu voia să-i restituie. Cu actele dresate, incendiatorul a fost înaintat parchetului de Baia.

x D. N. Simionescu, şeful liberalilor ducişti din Bârlad, se află de ieri în localitate.

## Alt scandal al „stiliştilor" în Neamţ
### In jurul unei înmormântări.—Intervenţia jandarmilor

O nouă agitaţie pe chestia calendarului s'a produs în comuna Roznov Neamţ).

Un sătean de acolo, adept al vechiului stil şi membru al eparhiei „stiliştilor" din com. Mesteacăn, s'a prezintat la primăria Roznov, cerând autorizaţie de înmormântare pentru un copil.

I s'a cerut biletul preotului din sat. Săteanul a răspuns însă că are călugărul său care-i va ceti rugăciunile.

Cum i s'a refuzat autorizarea, săteanul a purces la înmormântare fără încuviinţare legală.

Fiind împiedicat de jandarmi, s'a iscat un mare scandal, cu care ocazie au fost reţinuţi la postul de jandarmi 10 stilişti.

A doua zi, circa 200 stilişti au înconjurat postul, cerând eliberarea „fraţilor".

Au fost necesare noui ajutoare militare. D. prim-procuror Panu a plecat imediat la faţa locului, împreună cu câţiva jandarmi şi cu comandantul legiunii din Neamţ.

Spiritele au fost liniştite, iar sătenii agitatori arestaţi.

*

Dealtfel la cancelaria mitropoliei s'au primit numeroase rapoarte cu privire la modul cum au decurs sărbătorile în eparhia Moldovei.

Parohii bisericilor arată că anul acesta activitatea agitatorilor calendaristici a avut oarecare succes, cu toate măsurile severe luate din timp de către autorităţile active împreună cu cele bisericeşti.

Sezisată de aceste fapte, Mitropolia va înainta ministerului de interne şi ministerului de culte câte un raport, în care va cere măsuri urgente pentru reprimarea agitaţiilor calendaristice.

Rep.

## Aventura unor tineri ieşeni
## fugiţi din căminul părintesc
### Ajunşi în mizerie, fratele încearcă să-şi prostitueze sora

Acum câtva timp legiunea de jandarmi a înregistrat o reclamaţie a săteanului Gheorghe I. Pascarie din satul Brustur. Acesta arată că de câteva zile i-au dispărut de acasă băiatul în vârstă de 17 ani anume Ion Pascarie şi fata în etate de 16 ani, anume Maria.

Săteanul precizează în reclamaţie că băiatul urmase la şcoala primară din acel sat, dar că în ultimul timp neglija cursurile.

Fiind certat de părinţi, băiatul a ameninţat că va fugi de acasă. Şi a fugit împreună cu sora sa.

Sesizată de această reclamaţie, legiunea de jandarmi a întreprins o anchetă pentru descoperirea fugarilor.

S'au trimis circulări în toate judeţele din Moldova, dându-se semnalmentele celor doi dispăruţi.

Câtva timp nu s'a primit nici o ştire.

Abea astăzi dimineaţă a sosit o adresă din partea autorităţilor din Tecuci, care înştiinţează următoarele:

Inainte de sărbători, poliţia din Tecuci a fost sezisată printr'un denunţ că un băiat cam de 17—18 ani, a încercat să introducă o fată de 16 ani, într'o casă de prostituţie dela periferia oraşului. Fata a fost primită de către patroana bordelului, dar a doua zi ea a fugit.

După semnalmentele date, se pare că ar fi vorba de cei doi fugari din satul Brustur.

Negăsind probabil nici o ocupaţie, din cauza foamei, băiatul s'a gândit să-şi exploateze sora pentru a avea cu ce trăi.

*

Urmărirea celor doi tineri aventurieri continuă. Rep.

*Spectacolele zilei*

## Unde mergem astăzi?..
### 7 Ianuarie

**Teatrul Naţional.**—In matineu „*Crimă şi Pedeapsă*" după romanul lui Dostoevski.

Seara, „*Noaptea Regilor*" de Shakespeare.

**Teatrul Cinema Trianon.** — „*Monte Carlo sub bombe*" cu Hans Alberts, Ana Sten, Ida Wust; „*Un cântec vechi din Heidelberg*" operetă germană, cu Willy Forst şi Betty Byrd.

**Teatrul-Cinema Phoenix.** — „*Enigma*"" cu Hans Stuwe şi Gerda Maurius. Al doilea film: *Automatu Dragostei*" comedie cu Szohe Szahall, Lyen Dyers şi Max Hansen. Complectare: Jurnal Sonor vorbit în limba română.

**Teatrul Cinema Sidoli.** — „*Atracţiunea cea mare*" cu Richard Tauber, Siegfried Arno şi Karol Samborsky.

Spectacolul mai cuprinde: „*Lup de Mare*" film senzaţional cu Milton Gils. — Complectare: Jurnal sonor vorbit româneşte.

**Cinema Elysée**—„*Hai Tang*" cu Ana Maywong şi Franz Lederer. Al doilea film „*Sub acoperişurile Parisului*" cu artista română Pola Illeri (Paula Iliescu); muzică minunată; mare fast

**Cinema „Gheltzer" şi Cinematograful Nostru—.** *Byrd la Polul Sud*. Adaus la program un film de aventuri şi o comedie.

**Berăria Luther** (Piaţa Unirei) Renumitul Jaz Hubertiny. Bufet copios cu cele mai delicioase mâncăruri calde şi reci. Supeuri speciale: Bere şi vinuri din pivniţele *Luther*". Seara dancing în ritmul jazului „Hubertiny".

**x O telegramă urgentă sosită din Bucureşti anunţă moartea ministrului de justiţie C. Hamangiu, în urma unui atac de cord.**

Spicuiri şi observaţii

## PROCESUL REIN

(Continuarea din pagina I-a)

cedat la prima lovitură. Aşa că a fost şi luptă. Dar loviturile repetate i-au sfărmat ţeasta craniului. Acesta este faptul „divers". Cu siguranţă că acum, după judecarea procesului nimeni nu s'ar mai fi oprit la această crimă, (se petrec doar atâtea alte grozăvii) dacă în cursul dezbaterilor, nu s'ar fi dezvăluit unele fapte, ce întrec nu numai imaginaţia celor mai geniali romancieri, dar noi credem că *este fără precedent* incomensurabila tragedie a unei familii asupra căreia apasă un blestem înfiorător, ce întrece toate legendele şi toate tablourile existente în literatura universală.

Asasinul *Rein*, cu aspect de student intelectual obosit şi slăbuţ, stă de peste şapte luni în închisoare. Concomitent cu dânsul stă închis şi un văr al său, condamnat la 7 ani pentru că şi-a ucis propriul copil — un băeţel de trei ani.

Vărul acesta a scris o scrisoare către bătrâna Rein, în care spune între altele: „Stau acum în temniţă, cu convingerea profundă, că această ucidere a copilului meu a fost singura soluţie, ca să nu'l văd ajuns şi pe dânsul un criminal de rând". La care bătrâna Rein răspunde: „Dragă Friedrich, soarta ta e la fel de groaznică cu a noastră. Blestemul înfiorător ce apasă asupra familiei *Rein*, e cu siguranţă fără seamăn. Credeam că prin boala bărbatului meu, am atins culmea ispăşirei"...

Iar vărului său îi scrie asasinul: „Ţie tot îţi mai este capul plin de romantizm. E timpul venit să te scuturi de aceste gânduri. Nu mai are rost să'ţi iei ca motto cuvintele lui *Dostojewski* că locatarii închisorilor constitue elementul cel mai valoros al unui popor. Probabil că mai târziu, ţi se va da prilejul să închei pace cu societatea, dar aceasta nu va voi să facă pace cu tine, de vreme ce ai devenit *declassé* (sic !)

„Pedeapsa în loc să purifice, te pătează mai mult, în actuala morală a societăţii. Omul are vre-o valoare numai atât timp cât are puterea. Inţeleg aceasta nu în senz strict material. Iar când te duci la proces, lasă 'ţi inima în celulă, de oare ce vei avea aface numai cu oameni ce gândesc"..

Dar acestea nu sunt decât episoade, care dacă evocă puternic tragediile antice ele sunt numai palide oglindiri al unei neţărmurite frământări îndurate de o biată epavă omenească, zvârlită de furtuni distrugătoare ani de-a rândul. In cele şapte luni ale prevenţiei, asasinul *Rein* şi-a scris atuobiografia.

In acest *document omenesc* şi-a putut arunca ochii *Ştefan Grossman*, celebrul scriitor şi unul din cei mai rutinaţi şi mai talentaţi ziarişti, reprezentanţi ai „rubricei judiciare".

Şi când îşi încheie *Grossman* foiletonul cu vorbele: Nimeni, dintre cei ce-au trăit zilele desbaterilor acestui proces, nu le va putea îndepărta din memorie cât va trăi, ne putem imagina, ce zguduire adâncă a produs asupra tuturor — Y compris judecătorii, cunoaşterea acestei autobiografii.

Nu încape îndoială că *Rein* va fi graţiat. Insuşi preşedintele curţii, în motivarea sentinţei de moarte şi însuşi procurorul în rechizitorul său, au arătat dece înclină pentru aprobarea graţierei, a comutării pedepsei.

E probabil că după ispăşirea pedepsei comutate *Rein* va publica această autobiografie. Noi n'am cetit din ea decât fragmente—puţine redate de *Grossman* şi ne-au zguduit puternic.

Aşa fel, încât să putem spune că aceste pagini constitue cea mai impresionantă spovedanie făcută nu în scop de a scrie literatură ci în acela de a'şi uşura sufletul, de către un biet ins ce poartă pe umerii săi debili tare apăsătoare a unui blestem, căruia i-au căzut victimă până acum 17 inşi din aceiaşi familie şi care abia acum, graţie crimei lui *Rein* a putut fi, în parte numai, dezvăluită în faţa oamenilor.

*W.*

# AGITAȚIE în CLUBUL NAȚIONAL-ȚĂRANESC

## pe chestia atitudinei d-lui prof. Rîșcanu

*In ultima ședință a Consiliului Municipal, d prof. Râșcanu a avut o atitudine care nu cadrează cu calitatea sa de membru al partidului național-țărănesc.*

*In focul discuțiunelor, d. prof. Râșcanu a atacat violent partidul și precedenta guvernare a d-lor Maniu și G. G. Mironescu.*

*D. Râșcanu, desi aglomerat cu multiple ocupațiuni sub guvernul nat-țăr. a declarat în plin Consiliu că partidul e „o bandă de pungași" și că dacă a furat ceva mai puțin ca alte partide,—e din cauza crizei; fiind fonduri mai puține.*

*Intrebat de un consilier cum de mai rămâne într'un partid despre care are așa proastă idee, d. prof. Râșcanu a răspuns: — „Voi vedea ce voi face".*

*

**Această atitudine a d-lui prof. Râșcanu a provocat mare agitație în sânul organizației locale naț. țăr.**

**Numeroși fruntași, foști și actuali demnitari, au întocmit un memoriu în care reproduc vorbele d lui Râșcanu și apoi arată că profesorul ieșan nu mai poate figura ca membru al partidului.**

D. prof. Rîșcanu

**Memoriul a fost înaintat d-lui N. Costăchescu, șeful organizației locale, căruia i se cere să lămurească situația d-lui Râșcanu în club.** Rep.

# BOBOTEAZA SERBATA LA IAȘI

## PROCESIUNEA LA CRUCEA DE GHIAȚĂ — SOLEMNITATEA DIN PIAȚA UNIRII

Ieri dimineață s'a desfășurat în localitate serbarea Bobotezei, cu un fast deosebit.

### La Sf. Spiridon

La ora 10 dim. s'a oficiat o slujbă religioasă, în biserica Sf. Spiridon de către P. S. S. Arhiereul Gr. Leu Botoșăneanul. Răspunsurile date de corul bisericei Sf. Spiridon, sub conducerea d-lui Ciolan, au impresionat în mod deosebit, Slujba religioasă s'a făcut în prezența I. P. S. S. Mitropolitului Pimen al Moldovei, a autorităților și a unui public numeros.

### Procesiunea pe stradă

Piața Unirei era înțesată de o lume imensă. Terasa hotelului Traian, balcoanele și strada erau o mare de capete. Circulația a fost întreruptă, iar cordoanele de jandarmi și gardienii publici mențineau cu greu năvala publicului.

*

După terminarea slujbei religioasă dela biserica Sf. Spiridon, întreaga asistență s'a îndreptat spre Piața Unirei. In fața statuei lui Cuza Vodă s'a ridicat tradiționala cruce de ghiață și s'a improvizat un altar în fața tribunei oficiale.

Sub binecuvântarea I. P. S. S. Mitropolitului Pimen, oficialitățile au luat loc în tribună.

### Asistența

Din numeroasa asistență, care a luat loc în tribună, notăm pe d-nii: Genral Todirescu, Ion Axinte prefectul județului, P. Bogdan primarul municipiului P. Bogdan rectorul universității, Artur Cristae chestorul poliției, prim-procuror Pogonat, administrator financiar Ilie Florescu, procuror Gavrilescu, Ciurea inspector al muncii G. Tutoveanu deputat, Ilie Mitescu directorul gimn. Al. cel Bun, Bantaș insp. școlar, Haralamb Iliescu Preot Valeriu Iardăchescu pr. Niculea.

D-na g-ral Todicescu, d-na col. Irimescu, d-ra Pogonat.

*Coloneii* și *Lt.-coloneii* Ionescu, Irimescu, Munteanu, Iliescu, Sturdza, Iftimiu, Caracaș, Son, Pandelli, Stănescu, Danielevici. Stănescu, Apostolescu, Nadejde, Gold, Calin, Dobrovici, Florion, Ionescu, Isac.

*Maiori* Popescu, Argeșanu, Grohotschi, Rudeanu, Ionescu, Giușcă, Zamfirescu.

*Căpitanii*: Burada, Assador, Damian, Săvescu, Florescu, Oprescu.

*Locotenenții*: Twers. Popescu, Niculau.

### Sfințirea apei

In fața tribunei oficiale, s'a făcut slujba religioasă de sfințire a apei. Răspunsurile au fost date de corul Mitropoliei sub conducerea d-lui Popovici.

Muzicile 18 inf., sub conducerea d-lui lt. Henric Gotlieb și antiaeriană sub conducerea d-lui Laifer.

I. P. S. S. Mitropolitul Pimen, a sfințit steagurile.

D. prefect Axinte a gustat din agheazmă.

Apoi I. P. S. S. s'a urcat în tribună, și a sfințit asistența, i-a urat mulți ani fericiți.

A urmat defilarea trupelor, cu care solemnitatea a luat sfârșit.

REP.

x **„Chino-vinul Dr. Rătianu"** cu China, Kola, Coca, Gențiană și Glicerofosfat de Calciu întărește organismul dându-i vigoare. Se recomandă convalescenților și anemicilor.

Depozit: Farmacia Dr. Rătianu str. Cuza Vodă 48. 4

## INFORMAȚIUNI

x *Am anunțat că ministerul instrucțiunii a dispus desființarea claselor paralele la gimnaziul „Ștefan cel Mare" și punerea în disponibilitate a profesorilor suplinitori.*

*Pentru a nu aduce însă prejudicii elevilor tocmai în cursul anului, d. Triandaf, directorul gimnaziului, a hotărât menținerea claselor paralele, comitetul școlar luîndu și obligația de a plăti salariile suplinitorilor.*

*Dar comitetul neavînd fonduri suficiente, au fost sporite taxele elevilor din clasele respective.*

x *La Hârlău* a fost serbătorit printr'un banchet de 150 persoane, doctorul Abeles, un vechiu luptător sionist, care a împlinit 70 ani.

Au elogiat activitatea acestuia d-nii dr. Mibashan-București, Eugen Totoescu, fost primar, Gh. Predescu, actualul primar din Hârlău, rabinul M. Rabinovici, etc.

x „Viza livretelor Md. E. se face până la 31 Ianuarie 1932.

x Expirând concediu de 6 luni al d-lui locot Frasin, d-sa a cerut Corp. IV arm. să fie rechemat la unitatea sa din 7 Roșiori.

x *Teatrul Național* reprezintă astazi (Sft. Ion) în matineu *„Crimă și pedeapsă"* iar seara *„Noaptea Regilor"*. Viitoarea premieră *„Femeea care și-a cumpărat un bărbat"*.

# Concursul dela Belle-Arte

## O bursă pentru cel mai bun absolvent

Precum am anunțat, la Academia de Belle-Arte din localitate au inceput lucrările preliminare pentru concursul care are scopul de a desemna pe cel mai bun absolvent, spre a-și complecta studiile în străinătate.

S'au mai ținut asemenea concursuri și în trecut, dar ele aveau loc la București și concurau candidați din toată țara.

Inovația se datorește d-lui ministru Argetoianu, care — a cedat insistențelor d-lui St. Dimitrescu— și a prevăzut un ajutor de 100.000 lei special pentru cel mai bun absolvent al școlii din Iași, inovație ce a produs cea mai bună impresie la Academia ieșană.

In vederea concursului, profesorii Academiei s'au întrunit sub președenția d-lui Dimitrescu, rectorul școlii, și au stabilit normele după care urmează a se ține probele. Aceste norme vor fi date curând publicității. DAN

# UN „DOCUMENT OFICIAL"

## pentru epatarea naivilor

Este o vorbă veche :—Suprimînd un cuvânt din fraza cuiva, poți trimite pe autor la moarte!

Ziarul de dimineață (cel cu dezminţiri false) se înarmează cu un „document oficial" provenit pe căi incompetente, alcătuit superficial și în care se suprimă tocmai ceia ce este mai important: *numele persoanelor în cauză* (victima unui omor și copilul sinucigaș).

In primul rând: recurgerea la primăriile rurale respective este o cale greșită, care dă loc la confuzii. Când vrai să iei dovezi despre o moarte violentă (omor, sinucidere etc.) trebue să te adresezi la organele competente, adica: poliția la orașe; jandarmii la sate. Numai aceste instituții îți pot certifica oficial *împrejurările* unei morți violente. *Primăriile nu înregistrează decât faptul simplu al decesului.* Mai mult decât atâta, ele nu pot certifica.

Iar când se cere unei primării o comunicare despre o moarte, *fără să se dea numele* (cum face reporterul ziarului de dimineață), primăria nu poate da confirmări; *n'are cum s'o facă.*

Acest truc al reporterului, a făcut să apară certificatul superficial și neregulat al Prefecturii de Județ. Ne mirăm că d. prefect Axinte a convenit să pue semnătura pe astfel de act.

*

**Vom produce noi, în curînd, acte serioase, emanând dela autorități competente** și vom face dovezi depline.

Până atunci, putem releva un pasaj ridicol și falș din certificatul prefecturii. In numele primăriei Costuleni (satul Covasna), se spune:

*„...n'a decedat vre-o femee de 125, la înmormântarea căreia să fi participat 80 copii".*

Aceiaș impreciziune, fără numele decedatei; dar cu unele amănunte care nici nu-s de resortul unei primării. Asemenea amănunte pot fi date de rude, ca fapte particulare. Și iată-le:

### Declarația unei rude

Preotul P. chirica

*„Bătrâna defunctă Ana Gheorghiu din Covasna mi-e rudă de aproape. E bunița soției mele. A avut 120—125 ani, după spusele fiilor ei.*

*A avut fii pe pr. Gheorghiu Al. din Prisacani, acum mort; pr. C. Gheorghiu din Covasna. acum mort; pr. Gh. Gheorghiu din Cozia-Fălciu; pr. Gh. Țugulea ginere, din Costuleni, acum mort*

*„Bătrâna are nu 80 ci 100 vlăstare (descendenți). Din ea se trag peste 30 familii: preoți, învățători, ofițeri, avocați etc.*

*„La moartea ei au fost 8 preoți și toate rudele: copii, nepoți, strănepoți etc. A fost lume din 4 sate".*

*

Foarte limpede. Rudele dau amănunte; confirmă tot ce-am scris noi. *Iar certificatul prefecturei contestă realitatea,* pe baza unei informați la se a primăriei Costuleni (dacă o fi fost întrebată în realitate primăria).

Greșala oficială se explică prin aceia că toate întrebările din petiția reporterului ziarului de dimineață, *au fost trucat formulate,* pentru a se obține răspunsuri superficiale; ba chiar false

Ceia ce era de demonstrat.

Dar vom reveni cu documentări și comentarii serioase.

# SPOVEDANIA IMPRESIONANTA A UNUI HOT

## Vestitul Al. Șindrilaru face rechizitorul Societății — In jurul furtului recent, din str. Sf. Lazăr

Am relatat că, cu prilejul incendiului dela fabrica Mendelsohn, a fost prădat de suma de 21000 lei și 56000 lei accepte, comerciantul Avram Rosenblum din str. Gnica Vodă Nr. 59.

Hoții au putut fi arestați în cursul zilei de ieri în următoarele împrejurări.

Agenții polițienești au raportat d-lui Gasparovici șeful birouiu judiciar, că unul din cunoscuții pungași ieșeni, anume Șindrilaru, a fost văzut la locul incendiului.

Imediat bănuelile au căzut asupra lui.

Doi agenți de ai poliției, detectivii Aanicăi și Asurdoaei au fost trimiși în str. Morilor 32 unde locuiește Șindrilaru. Acolo au găsit însă numai pe concubina lui. Aceasta crezând că agenții au descoperit furtul, le-a oferit la unul 1500 lei și ce'uilalt 2000 lei.

După puțin timp, Șindrilaru a fost arestat. La percheziția făcută, s'au găsit vreo 17 000 lei.

In fața acestei dovezi Șindrilaru a mărturisit faptele și a denunțat și pe complicii lui care au fost deasemenea arestați. Ei sunt Boris Silberman și Grișa Stunis din str. Zugravi.

La biroul judiciar al poliției am avut prilejul să stăm de vorbă cu Alexandru Șindrelaru. El ne-a povestit odiseea vieții sale, o dramă reală și cu multe învățăminte.

### Școala și hoția

Sunt fiul unui ofițer bucovinean din armata austriacă. Tata a murit în primele lupte din război. Puțin după aceia, mama a plecat și m'a încredințat rudelor, —oameni bogați dar care mă terorizau. Din cauza aceasta am fugit dela dânșii.

Eram în liceu și voiam să continui a învăța carte. N'aveam însă mijloace. Nu puteam nici să plătesc taxele și nici cu ce să mă întrețin. Deaceia am furat și am plătit pentru școală.

Am fost însă prins și eliminat.

### Vina societății

Faptul acesta mi-a făcut o faimă rea.

Umblam după o slujbă, voiam să-mi câștig pânea în mod onest, dar nicăieri nu eram primit.

*Societatea omenească ne cere să ne corijăm, dar nu ne dă posibilități de îndreptare.* In închisori nu ne corectăm greșelile. Din contra, învățăm numai rele.

Dacă am ajuns pungaș și trăesc din meseria asta, e numai pentrucă nimeni nu mi-a întins o mână de ajutor, să mă scoată din noroiul în care am căzut.

### Un hoț... onest

Din cauza aceasta m'am întovărășit cu mulți pungași. Am dat lovituri. Cea mai celebră, e furtul de 10.000 lire sterling dela legația franceză din Iași. Furam numai dela oameni cu dare de mână.

Adeseaori luam actele găsite în portmoneie și le aruncam în cutia de poștă, și apoi ajungeau în mâna păgubașului Am pradat odată un om sărac. Din hârtille lui, am văzut că era un biet muncitor căruia în ziua aceia i se plătise salariul.

Mi-am oprit o foarte mică parte din bani, iar restul i-am trimis lui prin pachet poștal.

### Cum s'a comis furtul din str. Sf. Lazăr

Știți că am fost cercetat în legătură cu furtul dela banca Moldova. Am suferit așa de mult, deși sunt nevinovat, încât m'am hotărât să nu mai fur.

Și deatunci, timp de două luni n'am mai furat. Lucram ca electriciant.

Focul dela fabrica Mendelsohn m'a atras și pe mine. Nu intenționam să fur.

### Ispita

Cum stăteam așa, am zărit deodată un om gras. Dintr'un buzunar dela haină se vedea afară un portmoneau căptușit cu bani. Hârtii albastre a câte o mie.

Nu voiam să fur. Ba eram gata să-i spun să-și ascundă în altă parte bani. Dar ispita era prea mare. Sunt un om bolnav și cu banii ceia puteam să mă vindec.

Cred că și un om cinstit văzând atâtea bani și așa de ușor de scos, ar fi pus mâna pe ei.

Eram cu unul din tovarășii mei.

Am scos portmoneul. I l-am dat lui. Și el a dispărut cu banii.

Restul îl știți. Am cetit în „Opinia".

*

Cercetările continuă la biroul judiciar sub conducerea d-lui Gasparovici. M. Săveneanu

x *Vaccinările contra tuberculozei.*— La serviciul sanitar al Municipiului, a avut loc Marți o consfătuire medicală cu privire la revaccinarea copiilor contra tuberculozei.

D. profesor dr. Bălteanu a dat noui lămuriri în această privință. Și revaccinarea se face tot de surorile de caritate, cu concursul medicilor comunali și sub îndrumarea institutului de higienă.

Toate dispozițiile au fost luate, în cea mai perfectă armonie.

Astăzi aveți ocazia să vedeți TOT CU 12 LEI INTRAREA GENERALA
La ambele cinematografe „GHELTZER"
str. Elena Doamna lângă judecătorie
„AL NOSTRU" strada Socola No. 70 lângă Flach
Cea mai interesantă producție mondială
PARAMOUNT, Vorbit în Limba Românească
BYRD la POLUL SUD
film documentar în 8 acte pe înțelesul tuturor fiind vorbit românește
și pe George Bancroft în „Țara Blestemelor" 8 acte sonore
O Comedie cu Micky Maus va completa bogatul program.

A apărut vesela carte
AH!.. NURORILE
OF!.. GINERII
de MAUR SĂVENEANU
6 LEI EXEMPLARUL

ENIGMA
cu HANS STUWE și
și GERDA MAURAS
în AUTOMATUL DRAGOSTEI
cu
SZOKE SZAKALL
Max Hansen și Lyen Dyers au stârnit entuziasmul ieșenilor
la PHOENIX
Azi de la 3 până la 12 jum. și
Jurnalul Sonor Românesc

Richard Tauber
Siegfried Arno, Kowal Samborsky
IN
Atracțiunea cea Mare
ȘI
LUP DE MARE
cu MILTON SILS
o senzație formidabilă atrage un public imens zilnic
LA SIDOLI
Spectacolele încep la 3 și un sfert
și Jurnal Sonor Românesc

## INFORMAȚIUNI

x **Calendare** *găsiți cu prețur de reclamă la* **„Librăria Universală"** *strada Ștefan cel Mare No. 8.*

x Ultimele modele pălărioare de lână, Băști Franceze, Mănuși Napa, au sosi la magazinul „La Luca", lângă Klim 7 lei sculul.

Cumpărați săpunul „Lacata"

x *Cu drept cuvânt trebue să regretăm* când auzim că atâția au câștigat premii mari de 100,000 Lei, 200,000, sau 1,000,000 Lei chiar, numai fiindcă au avut gindul bun să riște 100 de lei pentru a avea în buzunar un Bilet de Loterie, care mai poate aduce noroc. Iată de ce, în vederea tragerei ultime a marei Loterii a Spitalelor din Ardeal, la 12 Ianuarie e datoria fiecăruia să riște un sutar și să cumpere un Loz care-i mai poate aduce fericita surpriză a unui câștig de Un Milion. Comandați aceste lozuri la Biroul Central al Loteriei, Cluj, Piața Unirii 20 sau la Sucursala în Iași: Samy Brück, Bul. Ferdinand 9.

x **D. Doctor I. Schwartzman** fost asistent al clinicei din Paris specializat în boli de inimă, plămâni și rinichi. Tratamentul tuberculozei pulmonare cu pneumotorax artificial, injecții sclerozante la varice, consultă *boli interne și copii* zilnic între 11—1 a. m. și 4—7 p. m. în str. Căpitan Păun No. 10. Telefon No. 11.

**Doică sănătoasă,** voinică, cu lapte abondent, având copil de 2—3 luni, găsește loc. Str. Mitropoliei 2.

DE INCHIRIAT o cameră mobilată în apropiere de Universitate. A se adresa la ziar sub H.

**DE VÂNZARE** *casă mare în centrul orașului. Electricitate, apă, canal, magazii, atenanse. Loc spațios. Preț avantajos. Informații la ziar.*

PIERDUT carnetul pensii cu No. 908 pe anul 1932 cu bonurile Noembrie-Decembrie 1931, complectate și iscălite. Il declar nul și fără valoare în mâinile ori cui. Aducătorului bună recompensă. ION ISAC
stradela Bădărău 3

AVIZ
Aducem la cunoștința onor. noastre clientele că numai secția tâmplărie și o magazie a suferit din cauza incendiului. Restul atelierelor de șlefuit și argintat oglinzi etc. au rămas în deplină funcțiune și suntem în măsură a satisface toate comenzile clienților noștri.
Prima Fabrică de Oglinzi din Iași
I. ILIE MENDELSOHN

x Doctorul **Sebastian Pinele,** specializat la Paris și Viena în boli de copii și sugaci consultă zilnic 8—10 dim. și 2—5 d. a. în str. Școalei de Arte 9 etaj lângă soc. Sport și Muzică).

# ULTIMA ORĂ

## Impresionantă solemnitate militară

### în prezența M. S. Regelui

Bucureşti 7.— Aseară la ora 6 şi jum. s'a desfăşurat o frumoasă serbare la regimentul de gardă No. 6 „Mihai Viteazul", unde s'a inaugurat Muzeul din Casinoul ofiţerilor.

M. S. Regele a sosit însoţit de voevodul Mihai, de arhiducii Ileana şi Anton, de Patriarhul Miron, de d. general Ştefănescu-Amze ministrul armatei etc. etc.

D. colonel Paul Teodorescu comandantul regimentului, a rostit o cuvântare asigurând pe Rege de devotamentul ofiţerilor şi soldaţilor. La urmă a oferit Regelui o cutie de argint pe care erau gravate numele tuturor ofiţerilor regimentului.

D. colonel Petrescu, în numele regimentului 2 pionieri de gardă, a oferit Regelui un bronz reprezintând un legionar.

Suveranul a rămas încântat şi a dăruit ofiţerilor câte o fotografie de a sa, înrămată în argint, şi cu autograf. Deasemenea s'au acordat daruri soldaţilor.

## Serbarea „Bobotezei" în Capitală

### Scoaterea crucii din apa Dâmboviţei

Bucureşti 7.—Boboteaza s'a serbat ieri dimineaţă, cu mare fast. Timpul s'a menţinut frumos, iar pe calea Victoriei şi pe cheiul Dâmboviţei se îngrămădise un public imens.

La ora 10 şi jum. dim. cortegiul regal a plecat dela Palatul din Calea Victoriei, şi a străbătut străzile până la biserica Zlătari.

Aici, M. S. Regele Carol şi voevodul Mihai au fost întâmpinaţi de Patriarhul Miron, de primul-ministru N. Iorga şi de membrii guvernului.

Serviciul religios a fost oficiat de P. S. S. Arhiereul Platon Chiosu, care a săvârşit sfinţirea apei.

Apoi cortegiul s'a îndreptat spre cheiul Dâmboviţei. Aici Patriarhul Miron a înmânat Suveranului crucea de lemn pe care Regele — conform tradiţiei — a aruncat-o în apă.

Crucea a fost scoasă din apă de către Dimitrie Iordan, fiul vestitului Lungu, — bătrânul care a scos până acum crucea de 48 ori.

In timpul solemnităţii, s'au tras 101 lovituri de tun. Serbarea s'a încheiat cu defilarea trupelor. Apoi cortegiul regal s'a înapoiat la Palat.

## SANSELE INCHEERII

### PACTULUI DE NE-AGRESIUNE CU RUSIA

*Bucureşti 7.—O telegramă oficioasă din Moscova arată că d. Stomoniakov a început la Riga tratative cu România şi cu Letonia, pentru încheerea câte unui pact de neagresiune.*

*Deasemenea trimisul sovietic din Helsingfors tratează un pact de ne agresiune cu Finlanda.*

*Există credinţa că tratativele vor decurge favorabil şi că în curând pactele vor fi semnate.*

*

*In legătură cu tratativele dela Riga, consiliul nostru de miniştri, în şedinţa de Marţi, a precizat că: „statele semnatare ale pactului vor recunoaşte reciproc şi îşi vor lua angajamentul să respecte graniţele actuale".*

*In acest sens s'au trimis instrucţiuni la Riga. Fără această menţiune de recunoaştere a graniţelor, România nu-si va da adeziune la pact.*

## INFORMAŢIUNI

x *Din Bucureşti se anunţă că d. Dr. N. Lupu pleacă mâne Vineri în străinătate, întreprinzând o călătorie informativă în Franţa, Anglia şi Italia.*

x Reparîndu-se complect conducta Timişeşti, apa se distribuie acum în mod normal.

x Administraţia financiară a ordonat o contra anchetă perceptoriului D. Roşu din Gropniţe, căruia i se impută falsuri, abuzuri de încredere, delapidări, etc.

D. controlor-şef Stoianovici a fost delegat cu anchetarea acestor nereguli.

x In com. Obroc (Neamţ) un câine turbat a muşcat pe copilita Alexandrina Negrea.

Tatăl copilei a fost sfătuit s'o ducă la Institutul antirabic din Iaşi. Dar săteanul a dat ascultări sfaturilor unor babe, care i-au dat nişte alifii.

Copila s'a îmbolnăvit şi a sucombat în chinuri groaznice.

x Parchetul de Baia a arestat pe sătenii Ion şi Const. Bulhac, Ion şi V. Gr. Pavel din satul Rădăşeni.

Aceştia au ieşit în calea d-nei Ionescu şi d-rei Furnică, învăţătoare în acel sat, şi le-au batjocorit.

x *Viza livretelor* M-d E şi recensământul meseriaşilor se face de la 1 Decembrie 1931 până la 31 Ianuarie 1932.

Toţi cei absenţi la viză peste această dată, vor fi daţi în judecată şi pedepsiţi conform Codului Justiţiei militare.

x **Convocare** — Delegaţia permanentă a organizaţiei naţional-liberale din oraşul şi judeţul Iaşi, este convocată pentru *Sâmbătă 9 Ianuarie a. c. orele 5 p. m.* în localul clubului din Piaţa Unirei (deasupra berăriei Luther).

Cu acest prilej d. *Victor Iamandi*, preşedintele organizaţiei va face o expunere asupra situaţiei politice generale; se vor lua hotărâri în legătură cu alegerile eparhiale ce urmează a avea loc în curând şi se vor pune la punct unele chestiuni de organizare internă.

x Doctorul BRENER *specialist mamoş*, boli de femei, consultaţii de la 2 până la 4 p. m.

x *Hainele... trădătoare.*—Vatmanul de tramvai Const. Zalomir din localitate a reclamat Parchetului că acum un an a fost jefuit de câteva zeci de mii lei şi de diferite haine.

Abea zilele trecute a zărit hainele lui îmbrăcate pe un sătean, iar ale soţiei lui pe o fiică a săteanului.

Urmărind pe sătean, a aflat că se numeşte Ion Angheluţă din satul Piciorul Lupului (Ciurea).

Făcând personal ancheta, păgubaşul a descoperit că furtul a fost savârşit de vestitul pungaş Gh. Baciu, care este menţinut arestat la Galata şi care a vândut o parte din lucrurile furate.

Parchetul a dat autorizaţie pentru o descindere la casa lui Ion Angheluţă.

x Se aduce la cunoştinţa părinţilor elevilor *Gimnaziului „Alexandru cel Bun"* din Iaşi, că Duminică 10 Ianuarie 1932 ora 10 dim. se va ţine în localul şcoalei din str. Palat; adunarea generală, pentru următoarele lucrări:

1) A lua cunoştinţă, a aproba şi descărca comitatul de gestiunea anului financiar 1931.

2) Demisia preşedintelui şi a comitetului şcolar.

3) Alegerea unui nou comitet pe un period de patru ani.

In caxul când membrii nu se vor întruni în numărul legal, adunarea se va ţine duminică 17 Ian. la aceiaşi oră, când se vor lua hotărâri, cu orice număr de membri prezenţi.

x Am relatat că la Buhuşi s'au pus în grevă 1200 lucrători dela fabrica de postav.

După numeroase tratative, greva a luat sfârşit, toţi lucrătorii reintrînd la lucru.

x Sîntum rugaţi să precizăm că din alimentele adunate de „Caravana Milosteniei" s'a dăruit o parte la Orfelinatul evreesc din str. Mârzescu,— şi nu la căminul de orfani „Mârzescu" din strada Carol 33.

Acest cămin e instituţie de stat, cu buget fix, şi nu recurge la ofrande benevole.

x Bătăturile le înlăturaţi sigur cu „Coricol".

Depozit: Farmacia Polak, str. Ştefan cel Mare.

## Cum a murit ministrul de justiţie

### Viaţa şi opera lui C. Hamangiu

Prin afişe speciale „Opinia" a anunţat azi dimineaţă moartea subită a lui C. Hamangiu, ministrul justiţiei.

Trista veste a provocat o profundă impresie în toate cercurile.

Baroul şi intreaga magistratură au trimis condoleanţe familiei.

Toate instituţiile publice din oraş au arborat doliu.

**Cum a murit C. Hamangiu**

*C. Hamangiu suferea de cord. In tot cursul zilei de ieri, defunctul a fost bine dispus. Ieri dimineaţă a luat parte la serbarea Bobotezei, a stat de vorbă cu d. Iorga, iar după amează a lucrat cu directorul afacerilor juridice din ministerul de justiţie. Seara a petrecut în familie.*

*La ora patru dimineaţă, C. Hamangiu a fost cuprins de un atac de cord. A fost chemat în grabă d. prof. dr. N. Lupu. Dar totul a fost zadarnic. După zece minute, C. Hamangiu a încetat din viaţă.*

*Imediat a fost înştiinţat Palatul Regal, primul ministru şi ministerul de interne.*

*Ştirea a fost comunicată autorităţilor. La Iaşi, a fost înştiinţat d. prefect Ion Axinte şi apoi d. procuror general Coroi.*

*Inmormântarea va avea loc Sâmbătă după amează. Corpul defunctului va fi astăzi îmbălsămat de d. dr. Minovici.*

*Baroul local se va întruni în şedinţa de doliu şi trimite o delegaţie la înmormântare. La trista solemnitate va participa şi o delegaţie de magistraţi. In semn de doliu se vor suspenda Sâmbătă procesele pe timp de un ceas.*

**Vasta operă a defunctului**

C. Hamangiu s'a născut la 31 Decembre 1861 la Bârlad.

El şi-a închinat toată viaţa în folosul justiţiei.

Cu o energie de fier el a condus până în ultima clipă revistele „Pandectele Române" şi „Pandectele săptămânale", în care se desbăteau cele mai grele chestiuni juridice.

In afară de aceasta a publicat cunoscutele colecţii de legi.

Admirator al marelui nostru poet naţional Mihail Eminescu, a donat 5 milioane Academiei române pentru traducerea operii poetului în franţuzeşte şi germană, precum şi pentru diferite publicaţii juridice. Pentru acest fapt a fost numit membru onorific al Academiei.

El a fost pe rând magistrat la Iaşi şi Galaţi, apoi consilier la Curtea de Casaţie.

In Aprilie, la formarea guvernului Iorga; a fost recomandat Suveranulu ca ministru de justiţie C. Hamangiu ca ministru de justiţie, a început pregătirea unificării legislative în ţară şi alte mari proecte. Nu i-a fost dat însă să-şi vadă opera înfăptuită.

## „România este obişnuită cu sărăcia"

### declară d. Argetoianu la Roma

Ministrul nostru de finanţe a vizitat la Roma pe d-nii Mussolini şi Grandi; iar acum la urmă pe Papa.

Pregătindu-se a părăsi Italia, d. Argetoianu a făcut o serie de declaraţiuni presei.

Intre altele, d. Argetoianu a precizat:

*„că vrea să cunoască părerea acelora cari conduc economia şi finanţele marilor puteri. Pentru 1932, România este pregătită, cuponul asigurat; dar dacă criza se va precipita fără soluţii practice reale chiar şi în ţările cu civilizaţie industrială avansată, de sigur că nici noi nu vom putea să ne sustragem consecinţelor ei. Dar cine se va găsi atunci în condiţiuni mai rele, vor fi nouii săraciţi, că România este obişnuită cu sărăcia. Ea este o aristocrată a sărăciei.*

*

**România n'are nevoie de morator**

**Mai departe, d. Argetoianu a desmințit, în modul cel mai categoric, svonurile tendenţioase şi false despre un eventual moratoriu.**

**„Numai rău voitorii vor să vadă moratoriu în măsura luată recent de guvernul român pentru suspendarea provizorie a executărilor silite a debitelor agricole, numai agricole şi numai până la 15 Februarie, dată când legea conversiunii va fi promulgată".**

## Principele Nicolae

### va pleca în străinătate

Bucureşti 7 — Se precizează din loc informat că A. S. R. Principele Nicolae va pleca în străinătate în ziua de 15 Ianuar.

## O nouă crimă

### în Capitală

Bucureşti 7. — O nouă crimă s'a produs ieri, în str. Călugăreni 29

Doi prieteni Ion Banu şi Radu Cozma s'au dus să petreacă la o cârciumă, împreună cu prietenele lor.

La un moment dat, cei doi prieteni s'au luat la ceartă. Cozma a scos un cuţit şi l-a împlintat în abdomenul lui I. Banu.

Victima a fost transportată la spital; iar criminalul este arestat.

## Impozitul pe automobile

Administraţia Financiară Iaşi aduce la cunoştinţa proprietarilor de automobile că, conform art. 2 din legea impozitului pe automobile sunt obligaţi ca în intervalul de la 1—31 Ianuarie 1932 să facă declaraţie de impuneri, în care să arate marca automobilului, greutatea precum şi orice alte elemente necesare impunerii.

Aceste declaraţii scutite de timbru se vor depune la percepţia respectivă, separat de cele prevăzute de legea contribuţiunilor Directe privitoare la aşezarea impozitului elementar şi global.

x Un ten frumos fără pete, fără sbârcituri, admirabil şi atrăgător se obţine repede cu „Crema Miraculoasă" specialitatea Farmaciei Dr. Rătianu Iaşi, Str. Cuza Vodă 48. Cereţi ambalajul original. Marca depusă. 4

## Ştiri poliţieneşti

**Furturi.**—In cursul nopţii, hoţi necunoscuţi s'au introdus în locuinţa d-lui Adolf Boufe din str. Sfr. Andrei No. 27, de unde au furat suma de 2000 lei şi rufe.

— Un alt furt s'a comis la magazinul Ruhla Marcu din str. Socola No. 73. De aici hoţii au furat 6000 lei.

— Un furt de rufe s'a comis la locuinţa d-nei Şuşana Şapira din str. Albă No. 4.

**Incercare de furt**— In cursul nopţii hoţi necunoscuţi au spart o fereastră la locuinţa d-lui Dăscălescu Zaharia din Şoseaua Socola No. 6 şi au început să se introducă în casă. Fiind însă simţiţi, au dispărut.

**Paznic incorect** — In cursul nopţii a fost surprins transportându-şi acasă nişte lemne, Covrig Vasile. Acesta era angajat ca păzitor la nişte depozite de lemne din gară.

**Diverse** — Au fost duşi la poliţie: Teodor Furtună din str. Tunari No. 10, bănuit de furt şi Ion Cracana din Ungheni pentru scandal. Rep.

x Mult apreciata **„Cremă de lăcrămioare"** se găseşte în depozit —permanent proaspătă— la marile magazine de parfumeria „Elefant" str. Cuza Vodă 54 şi „Jupiter" Piaţa Unirei 19.

## Moartea lui Iacob Negruzzi

*Bucureşti 7.— In cursul nopţii, la locuinţa sa din str. Română a încetat din viaţă Iacob Negruzzi, în vârstă de peste 90 ani*

*N. R.— Iacob Negruzzi, ultima figură a epocii de glorie literară concretizată în falanga „Junimii", a dat literaturii opere de remarcabilă valoare. „Amintirile" sale oferă imagini minunate din trecutul literaturii noastre.*

*Iacob Negruzzi, ajuns în fruntea Academiei, a desfăşurat o activitate care i-a consolidat dragostea şi stima unanimă.*

*De curând a fost serbătorit la Academie şi cu acest prilej ţara întreagă i-a adus prinos de admiraţie. Prin moartea lui Iacob Negruzzi dispare una din cele mai frumoase figuri culturale.*

**ORA 3**

## Guvernul se va retrage

### dacă nu va putea plăti salariile şi pensiile

— O declaraţie a d-lui Iorga —

Buc. 7.—Intr'un cerc de intimi, d. N. Iorga a făcut următoarea declaraţie:

— **„Dacă nu** va avea mijloacele pentru a plăti salariile şi pensiile, guvernul se va retrage. Nu mă pot duce în provincie, fără a nu fi asaltat de funcţionari şi pensionari, care-şi cer drepturile".

Cercurile guvernamentale sânt însă optimiste, având convingerea că d. Argetoiann va reuşi să contracteze în străinătate un împrumut de trei miliarde lei, pentru achitarea pensiilor şi salariilor în restanţă.

## Cine va ocupa departamentul justiţiei?

### Intre d-nii Istrate Micescu şi Vasilescu-Valjean

*Buc. 7.—După moartea lui C. Hamangiu, s'a şi pus în cercurile politice chestiunea cine va ocupa departamentul justiţiei. Unii relevă şansele d-lui Istrate Micescu, care ar avea sprijinul d-lui Iorga.*

*Alţii însă prevăd reuşita d-lui Vasilescu-Valjean, care se bucură de simpatia d-lui Argetoianu. Dar pe cât se pare, până la reîntoarcerea d-lui Argetoianu, chestiunea unui nou titular la justiţie nu va fi soluţionată.*

## Moartea ministrului francez Maginot

Paris 7 — D. Maginot, ministrul de război al Franţei, a încetat din viaţă astă noapte.

Ministrul era bolnav de tifos şi n'a putut rezista bolii. El moare în vrâstă de 55 ani.

## D. Ghica a plecat în Polonia

Buc. 7—D. Ghica, ministru de externe, a plecat azi la prânz la Varşovia, fiind însoţit de contele Szömbeck, ministrul Poloniei la Bucureşti.

La înapoiere, d. Ghica se va opri şi la Cracovia, unde va fi oaspetele prinţului Poniatovsk'. La 14 Ianuar, ministrul nostru de externe va face presei un larg expozeu.

## INFORMAŢIUNI

x **Mulţumire regală** — Concetăţeanul nostru d. avocat Lascar Tărăbuţă a compus o urare în versuri, pe care a trimis-o M. S. Regelui de Anul Nou.

D. Tărăbuţă a primit astăzi următorul răspuns:

*Bucureşti-Palatul Regal*

„M. S. Regele mă autorizează să vă transmit înaltele Sale mulţumiri pentru frumoasele versuri trimise cu prilejul Anului Nou".

Secretar particular al M. S. Regelui

s. s. *C Dimitrescu*

x Cabinetul de instrucţie a pus în libertate pe şeful de atelier şi pe portarul fabricii de oglinzi Ilie Mendelsohn, arestaţi în legătură cu incendiul dela această fabrică.

x *Frumuseţea* e una din cele mai puternice arme ale femeei. Crema de zi *Khaya* vă face şi vă menţine frumoasă! Depozit: Farmacia Polak, str. Ştefan cel Mare.

x **Menthorine.** Pomadă antiseptică contra guturaiului. Depozit Farmacia Werner Iaşi. 8


**Barza face... grevă**
cu Junkermann, Siegfried Arno Ursale Grabley, Fritz Schulz şi
**Victoria cea Mare**
film din războiul mondial cu William Boyd
**Luni La SIDOLI**

**Vechiul Atelier de Lingerie**
din strada Palat No. 56
(vis-a-vis de Strand)
a pus în vânzare
**Cămăşi**
pentru engrosişti
cu două gulere albe sau colorate bucata LEI 80
Vinde şi en detail cămăşi albe sau colorate buc. lei 90
din cele mai bune materiale.
Soliditate garantată pe un an.
**Profitaţi de ocazie**

**MIEZUL NOPŢII**
Dramă de moravuri cu Schletow, Batschef şi Danil Pavola şi
**Floarea din Havai**
cu Werner Fueterer
**Luni La PHOENIX**


## LA HUŞI

Ziarul *„Opinia"* soseşte la ora 4 p. m., fiind expediat cu rapidul „Unirea".

Astfel, ziarul nostru aduce huşenilor cele mai noi ştiri cu cinci ore înainte oricărui alt ziar.

*„Opinia"* se găseşte în vânzare — până la nouă seara — la depozitul nostru: Librăria „La Leontin" din centrul oraşului, precum şi la toţi vânzătorii de ziare.


Doamnele, sunt invitate a-şi cumpara CEL MAI RAŢIONAL, CEL MAI UTIL LUCRU:
PANTOFI de CASA ORIGINAL Kammelhar
**„TEGRA"**
pe care le desface firma MARCOVICI Iaşi str. Alexandri No. 1
la preţul UNITAR de:
**LEI 150 perechea**

**Becuri ELECTRICE**
Toate voltagele garantate
mărcile Tungsram Philips Wolfram etc.
cumpăraţi cu preţurile fabricei la Depozitul General
ZAHARIA WEISS, Piaţa Unirei

ANUL XXVIII No. 7407

3 LEI EXEMPLARUL

SAMBATA 9 IANUARIE 1932

ABONAMEN
Lei 1000
„ 50
„ 30
ATELIE
IAŞI.—ST
Fundaţiunea „Regele Ferdinan
Bucureşti
Str. Ştirbei Vodă 3
(Adm. Dom. Coroanei)

# OPINIA

ZIAR POLITIC COTIDIAN

ANUNCIURI
se primesc la toate
AGENŢIILE DE PUBLICITATE
şi la
ADMINISTRAŢIA ZIARULUI
Iaşi. — Strada Lăpuşneanu 37

Telefoane: Redacţia 391, Administraţia 394, Serviciul de noapte 367

# IACOB NEGRUZZI

Abea acum câteva zile bătrânul Iacob Negruzzi a fost serbătorit de Academia Română, cu prilejul împlinirei etăţii de 90 ani.

Omagiile profund tulburătoare rostite de M. S. Regele Carol II şi de poetul Octavian Goga, au caracterizat admirabil omul şi rolul său în epoca glorioasă a „Junimei" din Iaşi.

Cu adâncă pietate reproducem aceste omagii, considerându-le ca flori de recunoştinţă depuse la catafalcul lui Iacob Negruzzi.

**Cuvântul M. S. Regelui**

*Iubite coleg Iacob Negrutzi*

*Numele domniei tale este strâns legat de vremurile atât de bogate ale laşului intelectual.*

*Rostind numele de Negrutzi, ţi se înfăţişează înaintea ochilor întrunirile atât de fecunde în opere literare şi atât de pline de duh ale „Junimei", întruniri a căror amintire nemuritoare o datorăm şi penei d-tale.*

*Atâţia oameni de seamă, cari au însemnat mult în istoria neamului şi-au făcut începuturile la „Junimea". Ai făcut parte dintr'o mare şcoală; şi-Mi fac astăzi o datorie deosebită salutându-te cu prilejul împlinirii unei vârste atât de frumoasă. Şi salutându-te pe d-ta salut şi memoria acelor luptători ai „Junimei" cărora începuturile literaturii româneşti le datoresc atât de mult.*

*Fericit şi mândru trebuie să fii, când priveşti la drumul pe care l-a parcurs România.*

*Toate începuturile sunt grele, dar ce frumos şi îmbucurător este când poţi privi rezultatele rodnice ale unei vieţi întregi.*

*Dela romanul d-tale „Mihai Vereanu" şi „Copii de pe natură", până astăzi, ce drum parcurs!*

*Iubite coleg, primeşte deci urările Mele cele mai calde. Iţi urez multă sănătate, Dumnezeu păstrându-te în depline puteri.*

## Personalitatea lui Iacob Negrutzi

**descrisă de Octavian Goga**

„Junimea" dela Iaşi, celebra societate, dela a cărei înjghebare s'a scurs aproape un răstimp de 70 ani, reprezintă cea dintâi sforţare metodică a culturii româneşti, pentru a-şi creia un acord cu curentele de gândire din apus.

Iacob Negrutzi a devenit dela început majordonul „Junimei", spiritul ei organizator. Fiul lui Costache Negrutzi aducea cu el străvechi impulsuri familiare în dragostea de artă.

Revtsta „Convorbiri Literare" care a apărut la 1 Martie 1867 a avut ca redactor pe Iacob Negrutzi. Rostul acestui organ este clasat limpede în istoria culturei noastre.

D. Goga a caracterizat opera d-lui Negruţzi cu următoarele cuvinte:

„Negreşit multe din aceste pagini au fost eclipsate de producţia altora, versurile uşoare s'au evaporat, satirile electorale s'au încadrat în epoca lor, piesele de teatru au devenit documente de istorie literară dar, în realitate *„Copii de pe natură"* s'a păstrat inca pe seama posterităţii o lectură de un blând farmec arhaic, care te învăluie cu ispite de demuit şi o dulce moleşală, ca un păhărel de cotnar vechi sorbit în arhondaricul unei mânăstiri.

Cum s'au dus anii unul după altul, lung şirag torcând ceas cu ceas firul unei vieţi rodnice şi fară greşuri. Cum au alunecat repede şi cum au luat cu ei toată strălucirea de odinioară.. Atâţia s'au aşternut sub glie, atâţia dorm acoperiţi de uitare.

Au amuţit pe veci şi silogismele lui Maiorescu şi paradoxele lui Carp şi glumele lui Pogor. S'au coborât toate acolo jos în adâncimea rezervorului de simţire obştească, îmbogăţind comoara noastră anonimă. Aţi rămas singur din întreaga pleiadă, ca un stejar pe o culme pustiită de vifor. Ciudată şi nepătrunsă rânduială a sorţii. Ce caleidoscop colorat, ce cascadă de imagini, ce joc capricios de amintiri trebuie să vă mijească acuma. Sufletul dv. se mişcă la orice adiere ca o bătrână punte brumată întinsă peste svârcolirea unui veac. Câte vânturi n'au bătut-o din scorbura vremii..

In amurgul calm, acum la sfârşit de poveste, toate roiesc parcă venind de departe pe aripa veciniciei. Istoria ţării îşi deapănă filele sub degetele dv., ilustre coleg. Vă reapar zilele de slavă: Uniunea Principatelor, Plevna, Regatul, Mărăşeştii şi Mărăştii, Marşul la Budapesta... Prea grea povară în goana unei singure vieţi!

In ordinea literară vă reînvie tovarăşii de demult, toate chipurile de pe aceşti pereţi vă fac semn.

Sunt frânturi de gânduri care joacă acum, sunt zâmbete uitate, sunt teorii savante..

Pe deasupra vârtejului lor secular, în linii mari rezumative, se încheagă conştiinţa misiunei unui neam.

IDEI ŞI FAPTE

## Intre „masa rotundă" şi regim închizitorial

Mahatma Gandhi, conducătorul multluminat al poporului hindus, împărtăşeşte pentru a doua oară soarta de invidiat a celor puţini, care înţeleg să-şi facă fericirea personală şi chiar şi viaţa din dragoste nemărginită pentru fraţii asupriţi.

Gandhi e trezit la miezul nopţii şi dus la închisoare, pe care a părăsit-o abia în urmă cu câteva luni. Aceasta, pentru teribila vină de a fi dorit din adâncul unui suflet nobil, o viaţă mai omenească, mai demnă, sutelor de milioane de hinduşi.

Ne aducem aminte de penibila impresie pe care a provocat-o în toată lumea civilizată (exceptând Albionul) hotărârea lui Gandhi de a primi invitaţia celor dela Londra şi de a lua parte la conferinţa mesei rotunde. Nu că nu s'ar fi dorit o aplanare paşnică a marelui conflict între Anglia şi India. Ci pentru că rezultatul negativ al negocierilor dela Londra apărea clar până şi celor neiniţiaţi. Cu atât mai mult lui Gandhi.

Apoi lumea întreagă mai era indignată pe atunci cu ocazia execuţiilor capitale ale rebelilor:

Realitatea n'a desmintit de loc aşteptările cele mai pesimiste: nu s'a ajuns la nici-o înţelegere. Din contra relaţiunile au devenit şi mai duşmănoase.

Aici e locul deci să subliniem faptul că prin cea de a doua arestare a lui Gandhi, autorităţile engleze au contribuit — fără să vreie desigur — la o nouă şi de astă dată mai trainică preamărire a luptătorului hindus.

Steaua lui Gandhi care era cât pe ce să apună, acum câteva luni, graţie procedeului plin de înţelepciune al guvernanţilor engleji, a răsărit din nou, incomparabil mai strălucitoare.

Căci — şi lucrul acesta e cunoscut din bătrâni — dacă vrei să faci pe cineva popular, dacă ţii cu tot dinadinsul ca acest cineva să fie zeificat de massele oropsite, să-l persecuţi mai întâi; să consimţi apoi să tratezi cu dânsul dela egal la egal, recunoscându-i astfel fără rezerve calitatea de conducător al poporului vasal. Toate acestea, pentru ca ceva mai târziu să pui mâna pe el şi să-l bagi din nou în temniţă, deslănţuind concomitent o urgie împotriva acelora care simt şi se comportă la fel cu eroul naţional.

Dar aici nu-i vorba numai de popularitatea formidabilă pe care o recapătă, integrală, şeful spiritual al tuturor hinduşilor. Ci e vorba de consecinţele inevitabile ale noului sistem, adoptat de vice-rege e Ind ei.

Deocamdată însă, să ne mărginim în a formula o întrebare dezolantă: în preajma celei mai importante conferinţe pacifiste mondiale, astfel îşi afişează intenţiile una din cele mai principale puteri iniţiatoare?

Şi încă una: poporul hindus poate obţine independenţa sa numai prin preţul unui război civil, numai pe calea unui măcel?

**I. I. b.**

## Sîngeroase demonstraţiuni la Bombay

Arestarea lui Gandhi a provocat mare agitaţie în India. Precum am relatat, la Bombay s'au produs grave ciocniri între poliţie şi naţionalişti. Au fost doi morţi şi numeroşi răniţi.

In clişeu: sângeroasa încăerare de pe străzile Bombayului, unde se observă cum poliţia şarjează violent grupurile de demonstranţi.

## DIN TOATA LUMEA

**Proces pentru o cicatrice.**— Acest proces într'adevăr original nu se putea întâmpla decât în ţara originalităţilor adecă în America, în oraşul St. Lewis.

Un medic de acolo făcuse d-rei Anita Morling o mică intervenţie chirurgicală subt ureche. In urma operaţiei, a rămas o cicatrice şi totul părea perfect normal, până zilele trecute când faptul a luat o întorsătură surprinzătoare. D ra Morling, stând de vorbă cu un alt medic, a aflat că nu era absolut necesară intervenţia chirurgicală, întrucât rana s'ar fi putut vindeca prin diferite medicamente. In consecinţă, pacienta n'ar fi avut cicatricea destul de vizibilă.

A fost suficientă această afirmaţiune, pentruca fata, cuprinsă de enervare şi durere, să dea în judecată pe medicul chirurg, pretinzând daune în sumă de 10.000 dolari, adecă un milion 600 mii lei. Şi epilogul interesant este că în urma unor expertize medicale, domnişoara a obţinut câştig de cauză, doctorul imprudent fiind obligat să plătească despăgubiri.

Ce folos însă!... Cicatricea tot a rămas!...

*

**O sinucidere originală** s'a întâmplat la Nottingham, în Anglia.

Un anume Charles Hurtall, din cauza jenei financiare, a hotărât să-şi puie capăt vieţii. Şi a conceput un mijloc sui-generis pentru a-şi pune în aplicare planul funest.

Charles a băut o substanţă narcotică şi apoi s'a pus într'un cufăr îngust, trăgând capacul care s'a închis automat. După câteva clipe a adormit. Şi bietul om a adormit pentru totdeauna, murind asfixiat în sipet.

*

**Zece porunci contra căsniciei.**—Liga celibatarilor din Paris, înfiinţată de curând în împrejurările interesante pe care le-am relatat, continuă să publice manifeste şi broşuri, pentru a sprijini curentul împotriva mariajului. Cel mai recent manifest al ligii cuprinde următoarele zece porunci contra căsniciei:

1) In dragoste să nu promiţi prea mult—2) să te desparţi imediat de fata care cere să se mărite—3) să te înscrii în liga celibatarilor—4) să faci propagandă anti-matrimonială—5) să nu crezi niciodată că mariajul poate aduce fericire—6) dacă te va ameţi vreo fată, să te gândeşti că divorsul nu se obţine uşor—7) să ştii că mariajul implică mari cheltueli—8) să te gândeşti că'n căsnicie pierzi libertatea—9) să ştii că întotdeauna există femei mai frumoase decât aceia cu care eventual ai vrea să te însori şi 10) să faci tot ce e posibil spre a înlătura căsătoria ta şi a altora.

Nu putem şti dacă aceste „porunci" vor putea fi în totul respectate!...

*

**Jucăriile şi războiul.** — De serbători, la Paris, ca în toţi anii, s'au confecţionat şi s'au pus în vânzare numeroase jucării cu caracter războinic: soldaţi de plumb, puşti, săbii, etc..

Liga pacifistă din capitala Franţei a reacţionat contra acestui fapt, publicând un apel către părinţi şi educatori.

Manifestul susţine că asemenea jucării întreţin în lumea copiilor ideia războiului şi dezvoltă simţul militarist.

Or astăzi se impune tocmai ca din copilărie oamenii să fie crescuţi într'o atmosferă de pacifism, care trebuie să excludă chiar cel mai nevinovat semn ce ar putea aminti de război.

In consecinţă, liga pacifistă din Paris cere să se distrugă toate jucăriile militariste, putându-se oferi copiilor, dimpotrivă, numai distracţii care să consolideze dragostea între oameni. Dacă jucăriile războinice ar fi singura primejdie..

## Dragoste şi radio

**O anchetă interesantă**

Ziarul englez „Daily-Herald" a intreprins o anchetă interesantă cu privire la influenţa aparatelor de radio asupra vieţii familiare. Şi această anchetă a oferit un rezultat interesant.

Majoritatea răspunsurilor—bine înţeles anonime—afirmă că radioul a avut efecte nenorocite asupra dragostei. Pasiunea pentru audiţiile radiofonice a tulburat liniştea conjugală. Mulţi soţi îşi sacrifică acestor audiţii tot timpul disponibil, pe care altfel îl cheltueau în intimitatea orelor de iubire.

Dealtfel cea mai elocventă dovadă în acest sens este faptul că radio-ul a fost invocat ca motiv în diferite cereri de divors. Cu toate acestea au venit şi câteva răspunsuri contrare, care afirmă că, dimpotrivă, radio-ul a sporit dragostea în familie, întrucât.... bărbaţii îşi petrec nopţile acasă. Care o fi adevărul?..

## O REGINĂ A FRUMUSEŢII

**a încercat să se sinucidă, fiindcă nu e fotogenică**

La Chicago (America) s'a întâmplat un caz impresionant de sinucidere.

D-ra Maddy Lowsen, în vrâstă de 19 ani, a fost aleasă de curând „Miss Chicago" pentru anul 1932. Ea avea un singur vis: să ajungă actriţă de cinema. Şi desigur, titlul de „regină a frumuseţii" îi promitea această posibilitate.

D-ra Lowsen a făcut intervenţii la diferite case de filme, care s'au grăbit să-i răspundă în mod afirmativ, întrucât în America sunt foarte căutate asemenea „regine" pentru cariera cinematografică. Dar nenorocire! Dela primele încercări, Miss Chicago s'a constatat că ea nu este deloc fotogenică.

De durere, beata fată a înghiţit o otravă puternică şi a încetat din viaţă. Cazul ar dovedi că soarta zgârcită nu oferă toate avantagiile deodată....

## Teatrul şi Conservatoarele dramatice

**Trebueşte şcoală serioasă, pentru formarea de actori**

Am avut o satisfacţie deosebită citind în „Rampa" de Duminică 3 Ian. cr. (ediţia de provincie) că Dl. Al. Mavrodi priceputul şi energicul Director General al Teatrelor, a luat iniţiativa înfiinţării unei „Academii Teatrale" pe lângă Teatrul Naţional din Bucureşti, academie pusă sub directa supraveghere a D-lui Ion Marin Sadoveanu Inspector General al Teatrelor.

Citind însă articolul până la sfârşit, entuziasmul meu a scăzut pe măsură ce m'am apropiat de ultimele rânduri.

Să mă explic:

Din programa de studii, a nouei academii, schiţată în articolul cu pricina, am înţeles îndată că este vorba de o serie de conferinţe asupra teatrului privit sub toate unghiurile, conferinţe ţinute de diferite persoane competinte în materie, menite—după cum spune şi autorul articolului—să acopere o lacună a învăţământului nostru teatral din Conservatoarele de Muzică şi Artă Dramatică.

Din faptul că la aceste conferinţe (cursuri) vor lua parte nu numai elevii dela Clasele de Artă Dramatică dela conservatorul din Bucureşti care elevi în principiu se pregătesc pentru meseria actoricească, ci şi studenţi dela diferite facultăţi şi orice alţi particulari care ar avea timpul, banii necesari şi dorinţa de a se instrui asupra teatrului, reesă că scopul principal al acestei academii teatrale *este de a forma mai degrabă spectatori* mai mult sau mai puţin cunoscători ai mecanismului teatral, *decât actori care să poată corespunde pe deplin cerinţelor moderne ale scenei.*

In toate timpurile valoarea teatrului a constat în: *tâlcul fabulei* şi în interpreţii ei, decorul fiind un simplu accesoriu. Deci pentru a avea teatrul bun avem nevoe de actori buni şi literatură dramatică corespunzătoare.

Actorii se pot forma la şcoală printr'o educaţie specială, cum se formează inginerii, ofiţerii, preoţii etc. şi nu lăsaţi la voia întâmplării şi talentului lor înăscut, cum sunt lăsaţi astăzi la Conservatoare unde învaţă timp de trei patru ani una sau două poezii şi câteva fragmente din câteva roluri. Cu toată bunăvoinţa şi competinţa profesorilor, înaintea căror mă închin, ce pot face cu un număr de 15—20 de elevi pe care îi văd de două, trei ori pe săptămână?

Absolventul conservatorului când trece la teatru să se apuce de meserie, directorul de scenă trebue să o ia dela capăt cu el şi în cazuri fericite deabia după 7—8 ani este în stare să intre în scenă fără să se impiedice sau să se bâlbâe. Lăsăm la o parte faptul că nici unul nu este în stare să citească o schiţă sau să înveţe singur o poezie, alta, decât „La Icoană", „La oglindă", „La pârău"... precum şi „balada aurului" de D-l Victor Eftimiu, pe care le-a învăţat cu profesorul la clasă.

Este clar pentru toată lumea că învăţământul nostru teatral la conservatoare este complectamente fără nici un folos, nu din vina corpului de elită al profesorilor, ci din pricina proastei organizaţii.

Fiecare Ministru de Instrucţie a găsit de cuviinţă să reformeze în fiecare an sau lună învăţământul secundar şi superior, pe când conservatoarele au rămas totdeauna la o parte, conducându-se după un regulament şi tradiţia lui 1877. Dat fiind actuala stare

(Continuarea în pag. II-a)

Actualităţi politice

## Dacă nu se va putea...

**Sistemul comod al d-lui Iorga**

*Intre altele, guvernul e împotmolit pe o simplă chestie contabilicească: Chivernisirea fondului pensiilor pentru achitarea pensionarilor, şi mânuirea veniturilor tezaurului pentru plata salariilor funcţionăreşti.*

*Chestiuni contabilicești, însă cu repercusiuni foarte mari în viaţa socială.*

*Conducătorii afacerilor obşteşti au printre primele îndatoriri, achitarea drepturilor cuvenite aparatului care încadrează forma societăţii. Neîndeplinind această obligaţiune, regimul e falimentar. El trebuia să cedeze — din timp — locul.*

*D. Iorga priveşte situaţia foarte comod: — Dacă nu va putea achita salariile şi pensiile, guvernul se va retrage.*

*Nu-i destul. Când a văzut că nu poate, guvernul trebuia să se retragă atunci. Poate că alţii ar fi găsit posibilităţile şi resursele, mai înainte ca d. Argetoianu să fi azvârlit banul public în gaura băncii Blank.*

*Astăzi va veni şi altora foarte greu să repare ceia ce a stricat guvernul actual.*

*Cabinetul Iorga şi-a asumat mare răspundere. Dar la noi, din nefericire, guvernele nu dau efectiv socoteală pentru actele lor! Sântem în permanenţă sub regimul impunităţii în domeniul politic.* X.

Ancheta „Opiniei"

## AVORTUL

Dacă înţeleg bine sensul anchetei, problema avortului se reduce la o singură întrebare, comportând un răspuns neîndoelnic

Intrebarea ar fi: „Dacă oricare femeie însărcinată are sau nu dreptul să se uşureze de sarcină, avortând, iar nu născând".

Naţiunea, omenirea ne ar impune, ca o chestie vitală, un răspuns negativ.

Intrebarea ar fi: „Are sau n'are drept naţiunea, omenirea să *raţionalizeze procreaţia*"?

Pusă aşa, întrebarea atrage neapărat un răspuns afirmativ.

Răspunsul nu-i de azi şi nici nu-i izolat.

Primitiv, l'au dat, cu vreo 5—6 veacuri înainte de Christ, Spartanii.

De zeci, de multe zeci de ani, îl dau, ştiinţificeşte, medici, penalişti, sociologi.

De puţin timp oare se agită chestia certificatului prenupţial?!

De puţin timp oare se propagă castrarea criminalilor incorigibili?!

Ce deosebire este oare între preocuparea de a se împedeca bolnavii incurabili şi criminalii incorigibil să procreeze şi între aceeaş preocupare extinsă la epoca sarcinei?

O femeie însărcinată silnic de un criminal n'are oare dreptul de a se uşura violent de sarcină?!

N'are acelaş drept oare o femeie însărcinată silnic de un epileptic?!

Nu poate avea oare acelaş drept chiar femeia însărcinată silnic de un om perfect sănătos ori perfect normal?!

De ce societatea ar împinge-o spre sinucidere, neingăduindu-i să se uşureze prematur de o sarcină neconsimţită?!

Situaţiunile se înmulţumesc, dacă adâncim aspectul comun al organizării sociale, sau, mai exact, al actualei anarhii economice.

Să nu aibă oare individul, naţiunea, omenirea posibilitatea să se preocupe de mizerie, sub toate multiplele ei forme, de spectrul grozav al unei egalizări într'o suferinţă crescândă?!

Iată căi bătute mai de mult ori astă-zi larg deschise, cari duc, cu toate îndreptăţirile, la *raţionalizarea procreaţiei*, ca problemă generică, şi la *legiferarea avortului*, ca problemă specifică.

**Const. Teodorescu**

Pro-decanul Baroului Chişinău

**Noval**
suprimă
**Durerea**
*La Migrene*
*Nevralgii*

*Răceli*
*Gripă*
*Guturai*

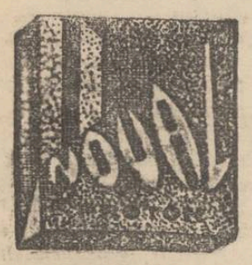


*Junghiuri*
*Lombago*
*Reumatism*

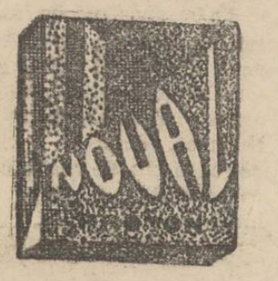


**Dureri de picioare**
**Dureri la încheieturi**
**Menstruaţii dureroase**

LUAŢI
**Noval**
**cel mai bun**
*antinevralgic*
**Acţiune imediată**
**Nu atacă inima**

Cereţi la farmacii cutii originale (în culorile verde-aur-negru).
Cutia cu 2 tablete lei 10.
Fiecare pastilă poartă inscripţia NOVAL.

**Adevărata Untură de Ficat de Peşte**

Calitate extra-fină, este de culoare gălbuie, gust şi miros plăcut de sardele. Se ia cu plăcere de copii şi persoanele cele mai delicate. **Untura de Peşte** pură este mai activă decât amestecată cu apă şi alte materii.

Se găseşte de vânzare la *Farmacia Curţei Regale* **Fraţii Dr. Konya**—Succesor **Dr. Grozea**, Iaşi, strada Lăpuşneanu.

In vederea carnavalului
**Fabrica Nathan Geller**
**IAŞI, Strada Smârdan 70 (prin strada Sf. Lazăr)**
**a creat MODELE NOI DE MĂTĂSURI din cele mai fine ţesături, vânzând en detail la fabrică, cu preţuri foarte avantajoase.**

**Calendare**
**ieftine şi frumoase se găsesc la toate regiile, chioşcurile de ziare cât şi la depozitul principal**
**S. PERETZ** *Str. Unirei 9*

Tribunalul Judeţ. Iaşi Secţia III-a
Publicaţie de Vânzare No. 11001
din 31 Decembrie 1931

In baza cererei înreg. la No. 17490 | 931 a d-lor V. Aslan şi Demostene Botez ambii în calitate de lichidatori ai soc. an. banca „Iaşilor" în lichidare cu sediul în Iaşi, strada Ştefan cel Mare No. 43, fost 47. lucrând în baza procesului verbal al Adunărei Generale extra-ordinare din 22 Martie 1931, publicat în Monitorul Oficial No. 81 din 7 Aprilie 1931, în conformitate cu art. 203 cod. com. şi a împuternicirilor date prin sus menţionatul proces verbal, tribunalul Iaşi secţia 3, prin jurnalul No. 5737 bis şi adresa No. 11016 din 1931 a autorizat Corpul Portăreilor trib. Iaşi, să efectueze toate formele de vânzare benevolă, prin licitaţie publică, a averei imobiliare proprietatea băncei „Iaşilor" în lichidare, după cum urmează :

1) Imobilul situat în Iaşi, str. Ştefan cel Mare No. 43 fost 47, compus din teren cu construcţie principală la stradă şi mai multe atenanse şi magazie în curte, liber de orice sarcină şi care se învecinează la răsărit cu strada Nemţască şi Corpul 4 Armată, la miază-zi cu Prima Societate de Economie, la apus cu str. Ştefan cel Mare şi la miază-noapte cu Corpul 4 Armată, urmând ca licitaţia să înceapă de la suma de 2,000,000 lei.

2) Imobilul situat în Iaşi, str. Smârdan No. 89 compus din teren, construcţie de cărămidă şi alte atenanse, liber de orice sarcină, megieşit la faţă cu str. Smârdan, la fund cu cursul Bahluiului, de o parte cu proprietatea D. Alexa, şi de cealaltă cu d-na Covaia, urmând ca licitaţia să înceapă de la suma de 150,000 lei.

3) Imobilul situat în Iaşi, str. Morei de foc No. 4, compus dintr'un teren pe care se află instalată o linie de garaj, o magazie mare construită din cărămidă, o alta mai mică din scânduri şi o casă mică pentru păzitor, liber de sarcini ipotecare şi numai cu servituţi active şi pasive conform actelor. Imobilul se megieşeşte cu şoseaua Morei de foc, Biserica Sf. Treime, Iancu Goldştein, fabrica „Strungul" C. F. R., Ţesătura-Păcurari şi Moldova Comercială, conform planului, urmând ca licitaţia să înceapă dela suma de 1,000,000 lei.

Averea imobiliară situată în oraşul Chişinău :

**1) Imobilul situat în Chişinău, dispărţirea I-a strada Puşchinscaia fostă Guberuscaia No. 46 şi stradela Poliţiei (Politeischin) No. 9, compus din clădiri la ambele străzi şi construcţii interioare, liber de ori-ce sarcini şi megieşit cu: strada Puşchinscaia, strada Poliţiei, proprietatea Cogan şi proprietatea Butcovschi, urmând ca licitaţia să înceapă dela suma de 1.200.000 lei.**

2) Imobilul situat în Chişinău, circumscripţia IV-a, districtul 9 după plan sub No. 375 A, compus dintr'un loc de livadă megieşit cu drumul Munceştilor pe 22 metri liniari, cu lotul 375 pe 32 metri liniari, cu terasamentul C. F. R, pe 33 metri liniari, cu proprietatea Chiţiş şi Serebuiţchi pe 24 metri liniari, în total 762 m. p., cu un antrepozit de cereale, liber de ori-ce şarcină, licitaţia urmând să înceapă dela suma de 500.000 lei.

Averea imobiliară situată în judeţul Covurlui.

1) Două treimi din două treimi indivize din întregul teren în întindere de 1 hectar, 58 arii şi 7.22 m.p. situat în vatra oraşului Galaţi, megieşit de jur împrejur cu terenul expropriat din moşia Spiridoniei şi a locuitorilor de către direcţia C.F.R. şi cu linia ferată Barboşi-Galaţi, liber de orice sarcini, urmând ca licitaţia să înceapă dela suma de 100.000 lei.

Se încunoştiinţează că vânzarea şi adjudecarea acestor imobile vor avea loc în pretoriul tribunalului Iaşi, secţia 3 în ziua de 24 Martie 1932, ora 13, începându-se licitaţiile publice dela sumele indicate mai sus, în dreptul fie-cărui imobil, fixate de petiţionara sus menţionată.

Dosar No. 1286 | 931
Preşedinte, M. Eşianu
Portărel, Gh. Sava

Tribunalul Judeţului Iaşi Secţia III-a
Publicaţie de vânzare No. 10950 din 30 Decembrie 1931

Tribunalul Iaşi, secţia 3, în baza raportului d-lui jude Sindic al Trib. Iaşi a autorizat corpul portăreilor trib. Iaşi să efectueze formele de vânzare prin licitaţie publică a averei mobile proprietatea falitei soc. col. N. Cars & M. Goldfeiner, cu sediul în Iaşi str. Ştefan cel Mare 8, compus din portofoliu evaluat de d. jude Sindic la suma de 39.000 lei şi din mărfuri şi mobilier de prăvălie evaluate de expert la suma de 346.060 lei.

Se înştiinţează că vânzarea şi adjudecarea acestei averi vor avea loc în ziua de 20 Ianuarie 19.2 ora 13 pentru portofoliu în Camera Sindicatului Falimentelor Trib. Iaşi, iar la ora 14 jum. pentru cea altă avere, la faţa locului din Iaşi str. Cuza-Vodă No. 83 unde se află, începându-se licitaţia publică dela sumele evaluărilor sus menţionate cu facultatea d-lui Jude Sindic de a le începe şi de la sumi mai mici, sub rezerva omologarei tribunalului.

Dosar No. 68 | 1931
Preşedinte, M. Eşianu
Şef Portărel, Bazali

Epitropia Generală
a Casei Spitalelor Sf. Spiridon
din Iaşi

Aduce la cunoştinţa generală că în ziua de 15 Ianuarie 1932, orele 11, va ţine licitaţie publică cu oferte închise în Cancelaria Epitropiei din Iaşi, str. I. C. Brătianu No. 144, pentru vânzarea spre exploatare a parchetelor din pădurile menţionate mai jos :

1) Pădurea Cotnari, com. Cotnari jud. Iaşi, Trupul „Valea Racului" parchetele No. 21 şi 22 în suprafaţă totală de 25 ha. 4100 m. p. exploatabile în anul forestier 1931—932, estimate cu 29,000 lei hectarul. Concurenţii vor depune o garanţie în sumă de 75.000 lei în numerar sau efecte garantate de Stat.

2) Pădurea Oroftiana, com. Lunca jud. Dorohoiu, parchetele No. 1, 2 şi 3, în suprafaţă totală de 32 ha. 18 arii, exploatabile în 1931 | 933, estimate la suma de lei 27.800 lei hectarul. Concurenţii vor depune o garanţie în sumă de 60.000 lei în numerar sau efecte garantate de Stat.

Condiţiunile de vânzare se pot vedea în orice zi de lucru la Serviciul Silvic al Casei, între orele 9—13. Licitaţia se va ţine în conformitate cu Legea Comptabilităţei Statului.

**Dr. A. TOMA**
Medic de Spital
**BOLI DE PIEPT**
pneumotorax terapeutic
Cons.: Luni, Mercuri, Vineri
10—12 a. m.
în celelalte zile 2—4 p. m.
*Iaşi—Str. Păcurari 11*

# Amintiri despre Iacob Negruzzi

**Cu bătrânul „junimist", într'o seară, la conacul din Lungani**

La Lungani, — într'o seară de vară, acum câţiva ani.

Lunganii, răzăşia familiei Cerchez. D. Costică Cerchez era mai vioiu ca oricând şi făcuse mari sacrificii, pentru ca întreg conacul să fie cât mai frumos.

In parc o masă întinsă cu toate bunătăţile, aranjate cu acel farmec al abilei gospodine ce este d-na Cerchez.

La această masă, se găsea adunată în mare complect falanga membrilor familiilor Negruzzi şi Cerchez, în frunte cu Iacob Negruzzi.

Un singur şi modest invitat: subsemnatul.

*

Ce vrâstă avea atunci regretatul Iacob Negruzzi? Greu de precizat. Dacă azi, cu toată starea civilă, se ivesc totuş contestări, cu atât mai puţin se poate preciza vrâsta acelora care sunt născuţi înainte de introducerea stării civile.

Aşa, n'aş putea răspunde ce vristă avea Iacob Negruzzi, când l-am văzut pentru ultima data în parcul dela Lungani.

Ceiace însă impresiona, era luciditatea spiritului său şi graiul lui fermecător.

*

S'a vorbit la acea masă, de ceiace-l interesa indeosebi pe Iacob Negruzzi: de „trecutul Iaşului".

Cu un elan extraordinar, Iacob Negruzzi vorbea de „Junimea" şi evoca figurile măreţe de alta dată, în frunte cu Petre Carp. Cu entuziasm vorbea de Eminescu şi cu durere, de nenorocirea ce l-a doborât aşa de timpuriu pe marele poet. Apoi, glumind, aminti de Eminescu ca ziarist, polemizind cu el însuşi, prin „*Românul*" şi „*Timpul*", întrucât colabora la ambele ziare.

Mai evoca pe *Creangă* inimitabil până în ziua de azi; pe *Berdiceanu* şi nu uita nici pe Pogor, pe Ianov, pe Panu. Caracterizează pe fiecare şi îşi amintea de ei, cu smerenie, căci deşi dispăruţi, vor trăi totuş veşnic în sufletul poporului român.

Şi Iacob Negruzzi îşi înduioşă glasul, când ne vorbea de vechii boeri moldoveni, care au clădit biserici pentru bunii credincioşi şi spitale pentru suferinzii de orice confesiune.

Nimeni nu scotea o vorbă; — toţi ascultau în tăcere şi cu mare atenţiune, căci Iacob Negruzzi evoca cu talent un trecut neuitat al Iaşului său iubit. DAN

# La catafalcul
## lui C. Hamangiu

Bucureşti 8.— La locuinţa defunctului ministru de justiţie C. Hamangiu, a venit ieri d. colonel Condeescu şi a exprimat familiei condoleanţe în numele Regelui.

Deasemenea au exprimat condoleanţe miniştrii, membrii corpului diplomatic şi diverse personalităţi.

# UN PROCES
## DE ASASINAT

Curtea cu juraţi din Roman care-şi deschide sesiunea peste câteva zile, va avea de judecat un interesant proces de omor.

Este vorba de crima comisă de agenţii secreţi Mihai Lobaevschi, Boris Belinschi şi L. Nitconschi, informatori ai corp. III Armată-Chişinău.

Aceştia l-au ucis pe colegul lor Pavel Pasoschi, ait agent informator al Siguranţei-Chişinău, întrucât era bănuit că trecuse de partea sovietelor.

Procesul se judecă la Roman, după cererea inculpaţilor. Ei afirmă că fapta lor este un act de patriotism, deoarece au suprimat pe om periculos siguranţei statului.

Cum însă la Chişinău presa rusească le-a făcut o campanie potrivnică, acuzaţii au cerut şi au obţinut strămutarea procesului la Roman.

Cei trei asasini sunt menţinuţi arestaţi.

# Un negustor
# din Sculeni
## jefuit de mărfuri

Sculeni 8.— Mgazinul de manufactură Roitman din centrul tîrgului Sculeni a fost jefuit astă noapte.

Pela ora 9 seara, negustorul şi soţia lui au plecat de acasă. Hoţi necunoscuţi au pătruns în magazin şi au închis uşa pe dinăuntru. Au strâns mărfurile mai de valoare şi se pregăteau să plece.

In momentul cela însă a sosit şi comerciantul. Acesta a încercat să deschidă uşa, dar văzând că e zăvorită, a bănuit imediat că a pătruns cineva în magazin.

A dat alarmă şi s'au adunat câţiva trecători. Hoţii însă au reuşit să dispară cu mărfuri cu tot, pe o uşă dosnică.

Se fac cercetări. *El. Kr*

x Bataturile le înlăturaţi sigur cu „Coricol".
Depozit: Farmacia Polak, str. Ştefan cel Mare.

# O BANDA DE ŢIGANI
# FALSIFICATORI DE BANCNOTE
## A FOST ARESTATA IN JUD. LĂPUŞNA

Sculeni 8 — Luna trecută ţaranul Liliac Dumitru din satul Caracul a fost jefuit de suma de 30.000 lei.

S'au făcut cercetări şi abea ieri hoţii au putut fi descoperiţi. Ei sânt nişte ţigani din jud. Lapuşna, care s'au stabilit de câtva timp în numitul sat. Făcându-se o percheziţie, suma furată a fost găsită.

Luat din scurt, şeful bandei, ţiganul Lică a făcut mărturisiri senzaţionale. El a declarat ca banda a falsificat numeroase bancnote de 500 şi 1000 lei, care au fost plasate în diverse târguri din Basarabia.

Intr'adevăr, la o nouă percheziţie, s'au găsit clişee false de bancnote, diferite instrumente, culori şi substanţe chimice, etc... S'au operat mai multe arestări şi se crede că banda are numeroşi complici. Falsificatorii au fost înaintaţi parchetului de Lăpuşna.

Cercetările continuă.
*El. Kreimann*

# Teatrul şi Conservatoarele dramatice

(Continuarea din pagina 1-a)

financiară a ţării este greu de sperat într'o reorganizare a învăţământului artistic, aceasta cerând o serie de noi cursuri care ar necesita sume respectabile.

Singura speranţă este D-l Al. Mavrodi.

D-l Al. Mavrodi cât şi d-l Ion Marin Sadoveanu ştiu poate mai bine decât mine că Jacques Copeau, Stanislavsky, Meyerhold, Tairoff, Reinhardt şi toţi ceilalţi mari reformatori ai teatrului contemporan au început întâi prin educaţia actorului în senzul vederilor lor şi a cerinţelor timpului.

Tamar Karsavina în „Les Ballets Rosses" (edit. Plon) povesteşte că la şcoala imperială de Balet din Rue de Theâtre de Saint Petersburg trebuia să intri la vârsta de 12 ani şi tocmai după şapte ani de zile, dacă nu rămâneai repetent bineînţeles, abia reuşiai să faci parte din corpul de balet al teatrului de Operă Marinsky şi apoi să te sileşti zi şi noapte să treci prin toate treptele erarhice pentru a ajunge să obţii titlul de balerină sau primă balerină.

Oare teatrul să fie cea mai uşoară carieră? Să fie destul cei trei patru ani pierduţi pe băncile conservatorului pentru a aspira să interpretezi roluri pe care autorii dramatici s'au chinuit ani de zile să le scrie? Oare teatrul dramatic să fie mai uşor sau chiar egal cu a face ucenicie la un croitor sau cismar?

Nu. Teatrul este tot aşa de greu şi pretenţios ca şi dansul (coreografia) ca şi acrobaţia şi tot atâta de mult efort cere.

Atât timp cât vom avea actori care să răcnească ca pe vremea lui Eschile sau Sofocle şi crescuţi pentru a spune relativ frumos o poezie în familie, nu putem să facem nici un pas mai departe.

Teatrul nu este numai lumină, decor, culoare, scări etc. *Teatrul este literatura dramatică interpretată de actori buni.*

In concluzie, spunem că viitorul teatrului nostru este în înfiinţarea unei şcoli pe lângă „teatrul naţional din Bucureşti"—numească-se academie teatrală, seminar dramatic etc.—în care să fie admişi elevi şi eleve dela vârsta de 14—15 ani şi educaţi apoi pentru cariera actoricească dându-li-se odată cu elementele de cultură specială: dicţie, cetire, dans (toate genurile) orice sporturi, mimică, pantomină, improvizaţie, machiaj (atât de necesar actorilor şi de care astăzi nu se îngrijeşte nimeni) desen, punere în scenă, ansamblu, muzică, acrobaţie etc. şi cultura generală ca: Istoria literaturii, a artei, a teatrului în special, limba franceză, etc.

In timpul în care trăim avem nevoe de actori care să fie capabili să joace toate genurile de teatru: tragedie, dramă, comedie, operetă etc. şi nu de actori care să joace numai două sau trei roluri la Paşti şi la Crăciun.

Deci pregătire serioasă actorului, elementul prim al teatrului şi spectatorului care se poate educa numai prin spectacole bune.

*M, Alexandru*

# INFORMAŢIUNI

x Intr'un local de petrecere din str. Gării a fost arestat astă noapte individul Const. Pungescu.

Acesta a fost acum câtva timp în serviciu la via d-lui Manoliu dela Bârnova. Intr'o noapte, împreună cu concubina lui, Pungescu a comis un furt la vie şi apoi a dispărut.

Cercetările au continuat până aseară, când hoţul a putut fi prins.

x **Serbătorirea d-lui prefect Axinte.**— Ieri (Sf. Ioan) a fost serbătorit la locuinţa d-sale d. I. Axinte, prefect de judeţ. Au luat parte d-nii general Todicescu, comandantul corp. 4 A., procuror general Coroi, prim-procuror Pogonat, pr. Valeriu Iordăchescu, prof. dr. Bălteanu, colonel Constantinov, prof. dr. Graçoski, major Bogdan, deputat Tutoveanu, căpitan Alexandrescu, pr. Niculca, farmacist Werner, Manoliu, etc.

Toţi au ridicat toasturi în cinstea d-lui Axinte, relevând meritele prefectului de judeţ. Vădit emoţionat, serbătoritul a răspuns mulţumind tuturor. Intr'o atmosferă perfect cordială, s'au petrecut câteva ceasuri cu antren.

x **Cercetăşeşti.**— Toţi cercetaşi elevi: Şc. Sup. de Comerţ, Şc. de meseri, Gimnaziul Alexandru-cel Bun, Gimnaziul Ştefan cel Mare, elevi particulari şi meseriaşi, sunt chemaţi de urgenţă la sediul cohortei „M Kogâlniceanu" dela Liceul Internat în ziua de 10 Ianuarie a. c. ora 9 a. m. spre a li se comunica chestiuni privitoare la depunerea jurământului, examenele de cercetaşi şi alte chestiuni importante.

x Pe lista d-nei Meissner, au mai subscris pentru săracii Iaşului, d-nii inspector de vamă Constantinescu 200 lei, Cohl 100 lei, farmacist Blumenfeld 100 lei.

*Spectacolele zilii*

## *Unde mergem astăzi?..*

**8 Ianuarie**

**Teatrul Naţional.** — Relache.

**Teatrul Cinema Trianon.** — „*Monte Carlo sub bombe*" cu Hans Alberts, Ana Sten, Ida Wust; „*Un cântec vechi din Heidelberg*" operetă germană, cu Willy Forst şi Betty Byrd.

**Teatrul-Cinema Phoenix.** — „*Enigma*"" cu Hans Stuwe şi Gerda Maurius. Al doilea film: *Automatu Dragostei*" comedie cu Szohe Szahall, Lyen Dyers şi Max Hansen. Complectare: Jurnal Sonor vorbit în limba română.

**Teatrul Cinema Sidoli.** — „*Atracţiunea cea mare*" cu Richard Tauber, Siegfried Arno şi Karol Samborsky.

Spectacolul mai cuprinde: „*Lup de Mare*" film senzaţional cu Milton Gils. — Complectare: Jurnal sonor vorbit româneşte.

**Cinema Elysée**—„*Hai Tang*" cu Ana Maywong şi Franz Lederer. Al doilea film „*Sub acoperişurile Parisului*" cu artista românca Pola Illeri (Paula Iliescu); muzică minunată; mare fast.

**Cinema „Gheltzer" şi Cinematograful Nostru—.** *Byrd la Polul Sud.* Adaus la program un film de aventuri şi o comedie.

**Berăria Luther** (Piaţa Unirei) Renumitul Jaz Hubertiny. Bufet copios cu cele mai delicioase mâncăruri calde şi reci. Supeuri speciale: Bere şi vinuri din pivniţele *Luther*". Seara dancing în ritmul jazului „Hubertiny".

x „Viza livretelor Md. E se face până la 31 Ianuarie 1932.

# MITROPOLITUL MOLDOVEI
## ŞI MOARTEA LUI IACOB NEGRUZZI

Cu prilejul morţii academicianului Iacob Negruzzi, I. P. S. Mitropolit a trimis următoarea telegramă:

Domnului Preşedinte al
„Academiei Române"
Bucureşti

Vestea morţii venerabilului cărturar Iacob Negruzzi foarte m-a mişcat, căci era unul dintre cei mai vechi membri ai Academiei noastre cu o muncă literară luminoasă şi reprezenta în faţa colegiului academic amintiri scumpe ale „Junimei" dela Iaşi.

Exprimând condoleanţele mele mă asociez cu ceilalţi onoraţi membri la această pierdere ce încearcă Academia Română.

**Pimen**
Mitropolitul Moldovei
membru onorar al Academii

## In jurul furtului
### comis de Al. Şindrilaru

Am relatat că în urma cercetărilor făcute de d. V. Gasparovici şeful biroului judiciar, şeful biroului judiciar, a fost arestat Al. Şindrilaru, autorul furtului de 21 mii lei dela d. Rozembaum din str. Ghica Vodă Nr. 61. Acesta a mărturisit faptele.

Rămăsese un punct nelămurit în această afacere. Nu se ştia unde este portmoneul cu acceptele în valoare de 56.000 lei şi este. Hoţii se acuzau unul pe altul de a fi dosit portmoneul.

Iată însă că şi această chestiune a fost elucidată.

Şi când d-na Elisabeta Rusu din str. Ţutorei No. 38 mergea pe malul Bahluiului, a găsit în zăpadă portmoneul în cauză, care a fost înapoiat păgubaşului.

Hoţii vor fi înaintaţi azi parchetului. Rep

## Ştiri poliţieneşti

**Furturi.**—In cursul nopţii, hoţi necunoscuţi au pătruns în locuinţa d-nei Elena Dumitriu din str. Perju No. 5 şi au furat numeroase haine şi obiecte casnice.

— A fost dus la poliţie Daderlat C-tin din Podul-Iloae, acuzat că a furat 2000 lei lui Emil Suţu din Podul-Iloae pe când petreceau la „Coroana".

— Hoţi necunoscuţi au comis un furt la locuinţa d-na Lucreţia Şerban din str. Trancu No. 24.

**Diverse** — Ion Puiu din Şoseaua Naţională No. 250 s'a plâns poliţiei că proprietarul său V. Pădure nu-l lasă să pătrundă în casă.

— Câte un coş s'a aprins la orfelinatul evreiesc şi la Preotul Mitescu din str. Rosetti No. 38.

— Au fost duşi la poliţie Neculai Savin din Aroneanu-aşi pentru scandal.

Turnee bucureştene

## LENY CALER şi IONEL ŢARANU
### într'o comedie înscenată
### de Victor Ion Popa, vin la Iaşi

A doua jumătate a stagiunii teatrale 1931—1932 (Ianuarie-Mai), promite a fi mai generoasă cu noi decât prima parte (Septembrie-Decembrie).

Pe când în lunile trecute, echipele de turneu nu ne-au vizitat, până în prezent sunt deacum anunţate câteva spectacole pe care ni le trimite Bucureştiul.

Primul şi cel mai mult aşteptat este spectacolul teatrului „Ventura" cu savuroasa comedie ce a făcut ocolul lumei: „*Ciocolatiera*" de Paul Gavanêt ce se va juca la „Sidoli" Miercuri 18 crt.

„Ciocolatiera", a fost triumful actualei stagiuni jucându-se în Capitală cu frenetic succes.

Distinsa comediană *Leny Caler* şi inepuizabilul temperament comic *Ionel Ţăranu* ca şi întreg ansamblul care întruneşte nume consacrate: Coco Demetrescu, Marcel Enescu etc. au asigurat „Ciocolatierei" acest succes ecclatant.

La Iaşi, spectacolul se oferă în aceleaşi excelente condiţiuni de montare şi interpretare, puse la

LENY CALER

punct de ochiul sigur al celui ce în mişcarea teatrală românească poartă numele Victor Ion Popa.

*Rex.*

## Asasinatul din Hală
### comis astă noapte

In cârciuma Moscovici din str. Cizmăriei No. 15 chefuiau locuitorii Dodon Mihai din str. Smârdan No. 68 şi V. Saigardischi din str. Racoviţa 2.

La un moment dat a izbucnit o ceartă violentă între cei doi cheflii. Intervenind cârciumarul, Dodon a fost scos în stradă.

Dodon a decis să se răzbune pe Saigardischi.

In acest scop şi-a aşteptat adversarul în faţa farmaciei Beceanu. După un ceas, Saigardischi a ieşit din cârciumă.

Dodon l-a apărut în cale şi l-a luat la bătae. La un momen dat a scos un cuţit şi l-a împlântat în pieptul lui Sagardischi. Acesta s'a prăbuşit la pământ.

Intre timp au sosit la faţa locului câţiva gardieni publici. Criminalul a fost dus la poliţie, iar rănitul la spitalul Sf. Spiridon, unde după cinci ore a încetat din viaţă.

La comisia patra d. comisar C. Vasiliu a început imediat cercetări. Dodon a declarat că a comis fapta într'un moment de furie. Rep.

## Listele electorale
### pentru Camera Agricolă

Se aduce la cunoştinţa tuturor cetăţenilor din oraşul Iaşi, că se pot inscri în listele electorale pentru Camera Agricolă, (în intervalul dela 1 Ianuarie până la 8 Ianuarie 1932) acei care îndeplinesc condiţiunile următoare:

1) Acei care au o întindere de 10 hectare pământ arabil.

2) Acei care au 3 hectare vie plantată sau 15 hectare pădure şi îşi conduc direct exploatarea.

3) Sunt eligibili şi absolvenţii unei şcoale superioare de agricultură.

x **Tusa şi răguşeala în bronchitele gripale** dispar repede cu „Pastilele gumoase de Eucalypt Benzomentholate. Depozit Farmacia Dr. Rătianu Iaşi, str. Cuza Vodă 48. Aprobate de Consiliul Sanitar Superior. 5

INSERŢII

## O lămurire

Primim:

Am întârziat cu răspunsul meu, la articolul D-lui Deputat O. Popovici, cu data de 3 Ianuarie 1932, *crezând eu* că nu face să mai insist pe calea publică, atunci când Domnul Deputat nu au curajul să recunoască insulta ce ne-a adus-o pe scările Administraţiei Financiare, nouă văduvelor din războiu, mai ales când faţă au fost câteva sute de pensionari.

Dl. Deputat nu numai că nu arată bună voinţă, după cum scrie Domnia-Sa, ci o răutate care nu poate fi calificată, atunci când jigneşte o femeie şi implicit memoria marilor eroi, a căror vitejie nu poate fi egalată cu valoarea marelui Moldovean.

Această părere o socotim a fi numai a d-lui Deputat căci dacă toată ţara ar gândi la fel, *păcat atunci de sacrificiile eroilor noştri.*

Ca încheiere, repet, sunt forţată de văduvele din războiu, fiind preşedinta lor, să răspund d-lui deputat, arătând purul adevăr publicului.

**Elena Maior Genoi**
Preşedinta Văduvelor din Războiu
Filiala Iaşi

x *Direcţiunea şcolii de menaj*, str. Toma Cosma No. 1 colţ cu str. Carol — aduce la cunoştinţa celor interesaţi că s'au redus abonamentele la restaurant şi se primesc comenzi la atelierul de bucătărie şi spălat călcat, cu preţuri reduse.

# IAŞUL PRIMEJDUIT DE INCENDII
## Neglijenţă la făbrici şi depozite de lemne. Datoria primăriei

Recentul incendiu dela fabrica Mendelsohn a dovedit încăodată indolenţa autorităţilor în ce priveşte măsurile de apărare a instituţiilor industriale împotriva incendiilor.

Nici o fabrică din Iaşi, nu are mijloacele necesare pentru a se apăra de incendiu.

In urma repetatelor intervenţii ale d-lui cpt. Anghelescu comandantul pompierilor, două din fabricile locale s'au aprovizionat cu unele aparate rudimentare; iar celelalte toate prin diferite intervenţii — s'au eschivat. Unele n'au nici măcar gură de apă.

S'au făcut inspecţii; ofiţerii de la compania de pompieri au dresat procese verbale, — dar situaţia a rămas aceiaş.

Aceiaş situaţie este şi la depozitele de cherestea. După ce sunt supraaprovizionate cu lemne, după ce scândurile sunt aşezate în apropierea şi chiar lipite de locuinţele vecine, nu au gură de apă, furtun şi aparate de incendii cu care să se facă faţă până la sosirea pompierilor.

Prin felul cum sunt aşezate aceste depozite de lemne, Iaşul este în permanenţă primejduit.

A trebuit să vie incendiul dela cinematograful Gheiţer, ca autorităţile să oblige săliile de spectacole să se pue în conformitate cu legea. Oare se aşteaptă şi un incendiu dezastruos la un depozit de lemne, sau fabrică, pentruca să se ieie măsuri?

La situaţia aceasta mai contribue şi faptul că pompieria e uneori complect dezarmată.

Avem trei secţii de pompieri din care una este puţin echipată (aceia din Toma Cozma).

Celelalte două secţii sunt aproape inutilizabile din cauză că n'au furtun deajuns şi nici n'au pompe de înaltă presiune.

In bugetul primăriei s'au prevăzut 500.000 lei pentru pompieri. Această sumă însă abea acopere cheltuelile pentru furtunuri.

In acest senz d. cpt. Anghelescu a înaintat un raport d-lui primar P. Bogdan.

Chestiunea se va discuta probabil în şedinţa din astă seară a consiliului municipal. Mai mulţi consilieri vor cere sporirea acestei sume.

M. Săveneanu

## Mişcarea din clubul naţ.-ţăr.
### contra d-lui prof. Râşcanu

*Am relatat ieri incidentul din clubul naţional-ţărănesc, provocat de d. prof. Râşcanu prin declaraţiile făcute în Consiliul municipal.*

*S'a întocmit un raport care a fost înaintat d-lui N. Costăchescu.*

*Raportul este semnat de numeroşi intelectuali din club, din care citâm pe d-nii M. Canarău, P. Bogdan, Atf. Herovanu. V. Petrovanu, P. Andrei, I. Rang, Traian Jelea, Th. Jelea, Bejenaru, Traian Bratu, Aurel Horga, Ion Prassa, Anibal Ciurea, Bubi Rohr şi alţii.*

*Senatorii arată că faţă de grava acuzaţie de necinste aduse membrilor partidului naţional ţărănesc, se impune luarea de măsuri urgente împotriva d-lui prof. Râşcanu.*

*D. prof. Costăchescu a făgăduit că va rezolva personal incidentul* REP.

## INFORMAŢIUNI

x *Se ştie că în consiliul municipal d. Vasiliu Voina a acuzat ajutorii de primar că au risipit fondurile primăriei şi au încasat sume însemnate în afară de leafă. In faţa acestor acuzaţiuni s'a instituit o comisiune care a cercetat azi dimineaţă acuzaţiile aduse.*

*Ni se afirmă, că comisiunea a stabilit că declaraţiile d-lui Voina ar fi cam exagerate.*

*Chestiunea va veni din nou, astă seară, în discuţia consiliului Municipal.*

x *„Stilişti" arestaţi.*—Am relatat ieri agitaţiile provocate de stiliştii în comunile Mesteacăn şi Roznov (Neamţ).

In urma cercetărilor parchetului, au fost arestaţi falşii căutători V. Gh. Maxim, P. Grumăzescu, Gh. Ungureanu şi fraţii Th. şi V. Onofrei.

Ei sunt acuzaţi de a fi lovit pe jandarmi şi a fi ajitat contra calendarului.

Instrucţia le-a emis mandate de arestare, pe care tribunalul de Neamţ le-a confirmat.

Prin arestarea acestora, liniştea a fost restabilită.

x *La Bârlad* serbarea Bobotezei a avut loc în piaţa din faţa bisericii Domneşti. Serviciul religios a fost oficiat de arhimandritul Veniamin Pocitar, înconjurat de un sobor de preoţi, în prezenţa autorităţilor civile şi militare. După oficierea slujbei, a urmat defilarea trupelor din garnizoană.

x Duminică dimineaţă va sosi în localitate d. dr. Singalowski din Berlin, preşedintele organizaţiei mondiale evreeşti „O. R. T."

Probabil, Duminică după amează va avea loc un meeting în sala „Cultura", unde va lua cuvântul şi distinsul fruntaş evreu.

x Păziţi-vă de falşurili! Preparate de calitate inferioară se vind drept admirabila **„cremă de lăcrămioare"** care trebue să poarte inscripţia: Laboratorul şi Farmacia Dr. Beceanu.

x Curtea de apel Iaşi a înregistrat un interesant apel în materie de faliment.

Tribunalul de Bacău a declarat în faiiment acum un an pe comercianţii Iancu şi Naftalis Weisman din acel oraş. Comercianţii au făcut apel Curtea din Iaşi, cerând revizuirea procesului, pe motiv că atunci când au fost declaraţi în faliment, ei erau minori.

Curtea a fixat termen de judecată.

x Comitetul pentru ajutorarea săracilor precum şi toate doamnele care au colectat, sunt rugate să se întrunească la Creditul Urban Sâmbătă 9 Ian. orele 10 dimineaţă.

x Astăzi la ora 5 p. m. se întruneşte consiliul municipal.

x Comisia de disciplină c. f. r. are a judeca în prima şedinţă acţiunea disciplinară introdusă contra unei funcţionare din gara Iaşi, acuzată în urma unei anchete poliţieneşti făcută de d. comisar Bobeica, de fapte imorale.

Sunt implicaţi în cauză şi un subadministrator financiar din nordul Moldovei şi un fost şef de gară, azi scos la pensie.

x *Societatea „Propăştirea Iaşilor"* invită pe membrii săi la o adunare generală care va avea loc Sâmbătă 9 Ianuarie ora 6 seara în sala de conferinţe a Muzeului de istorie naturală din Str. I. C. Brătianu.

La ordinea zilei:

1) *Comunicări asupra chestiunilor, care interesează viaţa oraşului.*

2) *Discutarea programului de activitate al Societăţei propus pentru anul 1932.*

3) *Hotărârea asupra reparaţiunei „Oraşului Nostru".*

x **Buclucurile concubinajului.**—Comisia IV cercetează plângerea femeii Paraschiva Dima din str. Bălţi. Femeia, după ce arată Parchetului că soţul ei nelegitim ceferistul I. Ciocârlan a fost ucis în accidentul de cale ferată de acum câteva săptămâni din staţia Podul Iloaie, declară următoarele:

In cei 7 ani cât a convieţuit cu soţul ei, au strâns puţină avere. Dar cum nu a fost căsătorită legal, fraţii soţului caută acum să o alunge din casă şi să-i ieie toate lucrurile agonisite.

Parchetul a ordonat o anchetă, cerind totodată să se dispuie familiei ceferistului mort să-şi revendice averea numai pe cale legală şi să nu alunge pe văduva din casă.

x **Ieşiri la pensie.** — Pe ziua de 1 Ianuarie au fost scoşi la pensie următorii şefi de gară:

D-nii Prutescu Vasile, şeful gării Dorohoi; Corciovescu I. şeful gării din Vaslui; Const. Teodorescu, casierul colector al staţiei Iaşi; Gh. Costinescu, şeful gării P. Iloaie şi Gh. Hârjan, şeful staţiei Băceşti.

In locul lor au fost numiţi: d. Const. Andrian la casieria Iaşi; d. Octav Tiron la Vaslui; d. Ion Leahu la Dorohoi; d. Victor Victorian la Băceşti şi d. Ştefan Străchinaru la Pd. Iloaie.

x La legiunea de jandarmi a fost adus astăzi dimineaţă individul Gheorghe Barbul din com. Golăeşti—Iaşi acuzat că ar fi încercat să-şi omoare nevasta pentru a se putea însura cu o concubină a lui.

Individul urmează să fie înaintat Parchetului.

x *Crema Khasya* face să dispară ridurile (sbirciturile) feţei. Depozit Farmacia Pollak str. Ştefan cel Mare

Cu o mică diferenţă de preţ, preschimbaţi-vă instalaţia veche şi răguşită printr'un aparat

ATWATER KENT RADIO
82 CALEA VICTORIEI (lângă Palatul Regal) Telef. 3.66.68

*Subreprezentanţe principale exclusive în Moldova şi Bucovina:*

Iaşi — „Braşcu" str. Lăpuşneanu 32.
Botoşani — „Isaak Bacal" Calea Naţională
Cernăuţi — „Autogarajul" str. Iancu Flondor 19.f
Focşani — „Librăria Alex. Leon" str. I. C. Brătianu 92.

„Mica Ciocolatieră"
minunata comedie a lui Paul Gavault
cel mai mare succes al actualei stagiuni bucureştene se reprezintă în
seara de 13 Ianuarie 1932, la TEATRUL SIDOLI
cu LENY CALER în rolul titular

Contenciosul Băncei CREDITUL MOLDOVEI S.A.
cu sediul în Iaşi str. L. Catargiu No. 48 colţ cu V. Conta a organizat *o secţie specială pentru afaceri fiscale ca:*
Declaraţii de impuneri, (ce se dau acum în luna Ianuarie, cât şi în cursul anului) de succesiuni, cifra afacerilor, scăderi pentru orice fel de impuneri, apeluri recursuri, contestaţii la urmăriri şi orice alte proceduri şi apărări la instanţele fiscale, Tribunale şi curţi de apel în legătură cu legislaţia fiscală.
*Această secţie funcţionează sub conducerea administrativă a d-lui N. Vrânceanu fost sub-administrator financiar.*
Persoanelor din provincie li se înlesneşte deplasarea putându-li-se da prin corespondenţă orice consultaţii şi obligă la îndepliniri de formalitate în această materie fiscală.
Biroul este deschis în toate zilele dela orele 9—12 dimineaţa şi 5—7 după prânz.

## INFORMAŢIUNI

x Toată asistenţa va fi deplin satisfăcută la grandiosul Bal Mascat şi nemascat organizat de soc. „Generala" a funcţ. comerţ, bancă şi birou în seara zilei de 9 Ianuarie, dat fiind sacrificiile făcute de comitet în acest scop. Ruletă, Baloane, Bazar grandios.

x Fabrică de tricotaje şi ciorapi „HERCULES" soldează numai timp limitat, cu preţuri excepţional de reduse prin toate magazinele sale din ţară.

Cumpăraţi săpunul „Lacata"

x Ultimele modele pălărioare de lână, Băşti Franceze, Mănuşi Napa, au sosi la magazinul **„La Luca"**, lână Klim 7 lei sculul.

x **D. Doctor I. Schwartzman** fost asistent al clinicei din Paris specializat în boli de inimă, plămâni şi rinichi. Tratamentul tuberculozei pulmonare cu pneumotorax artificial, injecţii sclerozante la varice, consultă *boli interne şi copii* zilnic între 11—1 a. m. şi 4—7 p. m. în str. Căpitan Păun No. 10. Telefon No. 11.

x *Un dar de un milion lei* va primi la 12 Ianuarie 1932, în România acel cetăţean, care a dat dovadă de un mare simţ de prevedere, aprovizionându-se cu unul sau mai multe bilete ale Loteriei Spitalelor din Ardeal, loterie care se bucură de mare prestigiu şi încredere fiindcă nu mai amână tragerea şi plăteşte îndată. Prin urmare fiecare mai are timp până a 12 Ianuarie să se prevadă cu un bilet de Loterie de 100 Lei comandând la Biroul Central al Loteriei, Cluj, Piaţa Unirii 20 sau la Sucursala în Iaşi: Samy Brück Bul. Ferdinand 9.

**Doică sănătoasă**, vomică, cu lapte abondent, având copil de 2—3 luni, găseşte loc. Str. Mitropoliei 2.

DE INCHIRIAT o cameră mobilată în apropiere de Universitate. A se adresa la ziar sub H.

Pernodin
Balsam contra degerăturilor. Depozit Farmacia Werner-Iaşi.

PRIMĂRIA MUNICIPIULUI IAŞI
Serv. de constatare şi Impunere

Deoarece dela 18 Ianuarie 1932 Primăria face recensământul general pe un period de 5 ani dela anul 1932 la anul 1936 inclusiv, invităm pe toţi contribuabilii din acest oraş ca la prezenterea comisiunei de impunere să prezinte acte necesare atât la taxele personale cât şi la taxele de proprietate pentru a fi impuşi, aceasta pentru a nu se ivi nemulţumiri.

p. Primar, N. GEORGESCU
Şef controlor, T. P. GEORGESCU

DOCTOR
M. MATASARU
Specializat la Paris—fost asistent de spital la Paris
Boli Interne:
INIMA, PLĂMÂNI
şi tratamentul tuberculozei pulmonare cu Pneumatorax artificial
*Str. Mârzescu 16 (parter)*
Cons. 9—10 a. m. şi 3—6 p. m.

## LA HUŞI

Ziarul *„Opinia"* soseşte la ora 4 p. m., fiind expediat cu rapidul „Unirea".

Astfel, ziarul nostru aduce huşenilor cele mai noi ştiri cu cinci ore înainte oricărui alt ziar.

*„Opinia"* se găseşte în vânzare — până la nouă seara — la depozitul nostru: Librăria „La Leontin" din centrul oraşului, precum şi la toţi vânzătorii de ziare.

✚

Elisa D. Mavrocordat, Constantin Negruzzi, Neculai şi Suzana Miclescu cu copii, Mihai şi Lucia Negruzzi cu copii, Willian şi Nathalia Stewart cu copii, Ella Negruzzi, Constantin şi Marietta Cerkez cu copiii, Neculai şi Netty Racoviţă cu copii, Ioan şi Lisetta Socec, Nicolae şi Marie Jeanne, Ciolac cu copiii, Costică Mavrocordat cu fica, Dimitrie şi Manuela Mavrocordat cu copiii, Dimitrie Rosetti şi familile Negruzzi, Gane, Ghica, Rosetti, Bolentineanu, Sideri, Budişteanu, Benzescu, Baicoianu, Racottă, Cămărăşescu şi Lupu Kostache, soră, nepoţi, strănepoţi, cumnat au adâncă durere a vă aduce la cunoştinţă moartea prea iubitului lor

**Iacob C. Negruzzi**

decedat la vrâsta de 90 ani, în ziua de 6 Ianuarie a.c.

Inmormântarea va avea loc Vineri 8 Ianuarie ora 14. Cortegiul va pleca dela domiciliul defunctului str. Romană 9, la cimitirul Bellu.

✚

In veci nemângâiaţii: Inginer Vasile Nicolescu soţ, Valeriu, Elena, Romulus şi Elena cu copilul, copii; Ortansa şi Petre Averescu soră şi frate; precum şi familiile Averescu, Const. Ionescu, Nicu Vasiliu, Nicolae Niculescu, Ioan Bedea, George Alexandru, Cantuniari, Dr. Ana Negulescu şi Eugenia Dobrogean au durerea să anunţe încetarea din viaţă a bunei şi neuitatei lor

**Aglae Ing. V. Nicolescu**
născută Averescu
institutoare-pensionară

Inmormântarea va avea loc în ziua de Duminică ora 10 dim.

# ULTIMA ORĂ

## In urma vacanței dela Justiție

### se va proceda la o remaniere a cabinetului.—Dar se va aștepta reîntoarcerea d-lui Argetoianu

**Bucureşti 8 — O remaniere a cabinetului trebuia să se producă în preajma redeschiderii parlamentului.**

**Această remaniere va fi grăbită, în urma vacanței care s'a produs pe neașteptate la ministerul de justiție.**

**D. Argetoianu a fost înștiințat la Roma despre moartea subită a d-lui Hamangiu.**

**D. Argetoianu a răspuns telegrafic d-lui Iorga, expunându-și punctul de vedere în chestia complectării vacanței. A rămas ca orce schimbări în cabinet să se facă după înapoerea d-lui Argetoianu.**

**Până atunci, d. Vâlcovici ministrul comunicațiilor, va deține interimatul justiției.**

*

**Se spune că remanierea cabinetului va fi largă, privind departamentele justiției, externelor, industriei și domeniilor.**

**In unele cercuri se dă ca posibil că ar urma să intre în cabinet unele personalități din partidele politice.**

## CHESTIUNEA BASARABIEI

### și tratativele dela Riga

Bucureşti 8 - Punctul greu al tratativelor dela Riga îl constitue problema Basarabiei.

Delegatul sovietelor susține o formulă de pact, în termeni vagi, din care să nu reiasă o recunoaștere formală din partea Rusiei, a stăpânirei românești asupra Basarabiei.

La propunerea de pact a d-lui Sturdza, a făcut contrapropunere d. Stomoniacov. S'a cerut din nou avizul guvernului nostru.

## Lt. Brăiloi arestat la Odessa

### pentru agitațiuni în Ukraina

Bucureşti 8. — O telegramă din Varşovia anunță că la Cherson a fost descoperită o organizație ukraineană denumită „Drapelul roşu", cu o întreagă activă compromitătoare.

Au fost arestați 22 învățători și câțiva militari.

Din actele găsite, reesă că lt. Brăiloi a fost arestat într'o cafenea din Odessa, fiindcă desfășura o acțiune naționalistă Ucraineană.

Se știe că lt. Brăiloi a dezertat din armata română, plecând cu un aeroplan de la Galați și trecând în Rusia.

## Se va prelungi mandatul

### președintelui Germaniei

Berlin 8 — Anul acesta expiră mandatul președintelui Hindenburg.

Lumea politică socotește că împrejurările n'ar fi prielnice pentru alegeri prezidențiale.

Deaceia s'au început tratative pentru amânarea alegerilor.

In acest scop, d. Hitler a angajat discuții cu cancelarul Brüning și cu d. Groener.

E vorba a se prelungi, cu un an sau doi, mandatul președintelui Hindenburg.

## Conferința reparațiilor

### și conferința dezarmării

Bucureşti 8 —La conferința reparațiilor de a Lausanne, delegația română va fi compusă din d-nii Titulescu, Zăuceanu și Savel Rădulescu.

*

Pentru conferința dezarmării de la 2 Februar, vom avea o delegație militară în frunte cu d. general Samsonovici.

Și o delegație civilă, cu d-nii ministru Ghica, N. Titulescu, prof. I. Petrovici etc.

## Dramă din gelozie

### Un soț își înjunghie nevasta

Bucureşti 8. — Menajul soților Ivanciu era tulburat din cauza gelozieî nemăsurate a bărbatului.

Acesta făcea scene zilnice d-nei Elena Ivanciu, femee frumoasă, în etate numai de 26 ani. Exasperată de certurile casnice, ea s'a hotărât să divorțeze.

Aseară a izbucnit o nouă ceartă între soți. La un moment dat, Ivanciu a împlîntat un cuțit în pieptul nevestei.

După comiterea faptei, el a telefonat la „Salvarea" care a venit imediat și a transportat victima la spital.

## Vânătoare regală

Bucureşti 8.—M. S. Regele, împreună cu voevodul Mihai, au fost ieri la vânătoare în com. Ghimpați (Vlașca).

S'au vânat numeroși iepuri, fazani și un lup.

Aseară, regele și voevodul au venit cu automobilul până la Periș de unde au luat trenul spre Sinaia.

x **Contra durerilor musculare** și articulare, reumatice sau gutoase, cereți **Franzbanntwein Mentoformic** aprobat de Cons. Sanitar Superior. Depozit Farmacia Dr. Rătian... Voia 48. 5

## Moneda de argint

Bucureşti 8.—La Ministerul de Finanțe s'a întrunit ieri comisiunea pentru adjudecarea ofertelor de batere a monedei de argint, în valoare de 1,800,000,000 lei.

Comanda va fi încredințată unor monetării din Londra și Paris.

Moneda va fi adusă în țară în cursul lunelor Mai și Iunie.

## Impozitul excepțional

### pe salariile particulare

Primim:

Se aduce la cunoștința celor interesați că în conformitate cu art. 4 din legea pentru înființarea unui impozit excepțional pe salariile funcționarilor particulari și pe tantieme, toate întreprinderile particulare sunt obligați să depună la percepțiile fiscale respective, în termen de 10 zile de la publicarea acestei legi — adică de la 28 Decembrie 1931 — tablouri nominale de funcționarii ce aveau în serviciu la data de 19 Noembrie 1931, cu arătarea salarului și a accesoriilor de ori ce fel ce li se plătesc.

Se atrage deci atenția întreprinderilor particulare, că termenul de depunere a acestor tablouri expiră în seara zilei de 8 (opt) Ianuarie 1932, adecă astă seară.

## Limba italiană în România

Ziarul italian „Il Tevere" anunță că studiul limbei italiene se răspândește din ce în ce în România. Și la Cluj a fost inaugurat, pe lângă Academia de „Inalte studii comerciale și industriale" un curs liber de limba italiană, încredințat profesorului Francesco Anelli. Cu toate că înscrierile la curs, înainte de inaugurare au fost în număr de 240, participanții la prima lecțiune au fost peste 300.

Acest număr este apreciabil.

## In chestia legii Creditelor Urbane

Dl. N. Gheorghiadi, directorul general al Creditului Funciar urban a primit din parteă d-lui C. Argetoianu, Ministrul Finanțelor, următoarea adresă. prin Dl. H. Iliescu, comisarul guvernului la Credit.

Domnule Director General

Ca urmare a telegramei Dvs. No. 13404 | 931, adresată D-lui Const. Argetoianu, Ministrul Finanțelor și semnată de Dl. Const. Meissner, Președintele Consiliului de Administrație al Societății Creditului Funciar Urban din Iași și de Dumneavoastră; telegramă prin care aduceți mulțumiri Domnului Ministru Argetoianu pentru buna voință ce a arătat în trecerea legei prin care se acordă noi avantagii pentru debitorii Creditelor Urbane; am onoare a vă cominica că d-l Ministru al Finanțelor C. Argetoianu, m'a însărcinat să comunic d-lui Const. Meissner și Dvs. că mulțumirile adresate D-sale le primește ca ori ce Ministru de Finanțe, care era dator să dea tot concursul Instituțiilor de Credit Urban.

In ce privește însă munca desfășurată pentru trecerea sus zisei legei, prin ambele Corpuri Legiuitoare, dl. Ministru Argetoianu comunică că această munca aparține Dvs. și în acest caz și mulțumirile ce i le adresează conducătorii Creditului Urban din Iași, se cuvin Dvs.

D. ministru C. Argetoianu, mai adaugă, în comunicarea ce-mi face, că în ce privește reforma legei organice a Creditelor Urbane, se va face în cursul viitoarei seziuni parlamentare, însă tot cu concursul Dvs., care puneți atâta suflet și interes pentru Instituția Creditelor Urbane.

Cu mărturisirea înaltei considerațiuni ce vă păstrez, vă comunic, domnule director general, cele de mai sus, întocmai după cum mi s'a ordonat de D-l C. Argetoianu, Ministrul Finanțelor.

Comisarul Guvernului
(ss) **Haralamb V. Iliescu**

## Câteva instrucțiuni

### pentru invalizii din război

Din partea asociației generale a invalizilor din război primim:

Incă din 1928 organizațiile noastre au fost complect lipsite de orice sprijin din partea statului, iar legea de autonomie P. T. T. ne-a ridicat dreptul de corespondență gratuită care'l aveam prin legile anterioare. Astfel a slăbit legătura dintre noi și abuzurile de tot felul, în dauna noastră, au crescut.

In vederea unei neîntârziate acțiuni având de scop de a determina pe cei ce ar trebui să ne ocrotească să intre în legalitate, vă rugăm să ne semnalați toate abuzurile și încălcările privitoare la legea I. O. V. (publicată în Monitorul Oficial No. 97 din 5 Mai 1927).

Vă mai rugăm a ne comunica (până la 1 Februarie 1932):

1) Data până la care vi s'au achitat drepturile de pensie.

2) Numele perceptorilor, care călcând legea, v'au sechestrat pensiunea pentru dări, sau la plata pensiunelor au reținut dările din pensiunea ce vi se cuvenea, indicându-ne și din raionul cărei administrații financiare fac parte acei perceptori.

In vederea celor de mai sus vă atragem atențiunea asupra următoarelor articole din legea I. O. V. menționată:

Art. 36: Pensia invalizilor, orfanilor și văduvelor din război și sporurile acestei pensiuni nu pot fi urmărite decât pentru alimente și locuință în maximum o treime din cuantumul lor total.

Art. 37: Toate organele Ministerului de Finanțe care achită pensiuni sânt datoare să achite pensiunile invalizilor, orfanilor și vaduvelor din război, lunar și cu precădere înaintea celorlalți pensionari ai statului.

Datele de mai sus, rugăm să ne fie comunicate de către toți invalizii interesați din cele 13 județe ale Moldovei, pe adresa: Asociația Generală a Invalizilor din Razboi" Regionala Iași Strada Aurora 13 Iași.

Președintele Asociației
Maior *Emil Miclescu*

Voci din public

## O PROPUNERE

### PENTRU CONSILIUL MUNICIPAL

Primim:

Știu că diseară se întrunește în ședință, micul nostru parlament. Deaceia, pe această cale îi fac urmatoarea propunere:

Strada care pornește dela Podul roșu și până la bariera de peste drumul de fer, Iași-Chișinău, se numește Strada Socola. Din cei ce pornesc cu tramvaiul din Centru spre acel cartier, nici doi la sută nu se duc doar la „Socola" propriu zisă, deși cer bilete pentru Socola!

De ce-i spune atunci, strada Socola? Pentrucă drumul ce se îndreaptă spre inima podgoriilor dela amiaza orașului nostru trece pe lângă spitalul de alienați „Socola".

Odată, acest cnvânt, Socola, stărnea în mintea oricui, ideia unui focar de cultură națională. (Epoca Mitropolitului Veniamin Costake).

Astăzi însă, acest cuvânt, de câteori este pronunțat, deatâtea ori îți aleargă mintea la bietele conștiențe torturate de grozăvenia imaginilor și ideilor incoherente.

Deaceia s'ar cuveni ca această stradă să poarte un alt nume.

Lumea de dincolo de Bahlui, nu de mult, s'a bucurat de binefacerile unui mare barbat politic „Ieșan" și „Român": „Gh. Gh. Mârzescu".

S'ar face din partea Consiliului municipal, un gust de veneraţie binemeritată, dându-se numele actualei străzi, celui ce a fost acest distins și bun om de stat.

Și pentrucă în orașul nostru mai este o stradă „Gh. Mârzescu", propun ca strada Socola să se cheme: *Bulevardul „Gh. Gh. Mârzescu"*.

Strada este deajuns de largă Pe margini se înfiripă două șiruri de plopi, încât cuvântul „bulevard", n'ar da o contrarietate cu realitatea, dacă și Municipalitatea s'ar îngriji mai mult de această principală arteră.

8.1.932 *Gh. Chirițescu*

## INFORMAȚIUNI

**x Pentru ziarul „Lumea".** Înștiințăm confratele local că polemica în chestia unor întâmplări din județ, nu este a redacției, ci aparține personal d-lui Constant Vlad, reporterul nostru. D-sa s'a făcut forte să dovedească exactitatea știrilor puse în discuție.

A făcut-o cu succes, în ce privește centenara Gheorghiu din Covasna. Și-a luat obligația să dovedească și restul,---nu numai față de public, dar și față de noi, redacția. Așteptăm producerea dovezilor; și apoi vom aviza.

**x Deces.**—Aflăm cu părere de rău, despre încetarea din viață a d-nei Aglaia ing. Niculescu (născută Averescu), institutoare pensionară.

A intrat în învățământ încă dela vrâsta de 17 ani; în cele mai grele împrejurări a primit să funcționeze la școlile din Dobrogea, unde a profesat timp de 35 ani, cu un mare devotament.

A fost o dăscăliță care și-a făcut mai mult decât datoria, iar în Iași (unde s'a stabilit cu soțul ei d. ing. V. Niculescu), și-a câștigat simpatii generale în societate. Transmitem condoleanțe familiei.

x *Felicitare.* — D. prefect Ion Axinte a primit ieri o telegramă de felicitare din partea d-lui prim ministru N. Iorga, cu următoarul conținut;

„D-voastră și bunilor mei ieșeni cele mai călduroase urări de bine.
*N. Iorga*

**x Alegerile eparhiale.** — In vederea apropiatelor alegeri pentru Consiliul eparhial, dorința I. P. S. Mitropolit și a Asociației preoților este de a se renunța la obișnuitele lupte între partide.

In acest scop, o delegație de preoți ia contact cu șefii organizațiilor politice ieșene, pentruca fiecare partid—prin bună înțelegere —să figureze în consiliul eparhial.

Dar s'au ivit dela început dificultăți, și se pare că nu se va putea ajunge la înțelegere.

## Rusia sovietică n'ar putea suporta un război?

### Ce susține un ziarist din Moscova

Berlin 8. — Organul extern al social-democraților ruși „Socialisticeski Viestnik", care apare la Berlin, publică un lung articol al corespondentului său din Moscova asupra orientării guvernului sovietic în legătură cu evenimentele din Extremul Orient.

Articolul afirmă că Rusia sovietică nu dispune de mijloce pentru a purta un război. Sovietele sunt foarte agitate în urma desfășurării evenimentelor din Mandciuria.

Poziţiunea guvernului sovietic față de evenimentele din Extremul Orient este foarte neclară. Nu poate însă fi îndoeală că sovietele vor face tot posibilul pentru a evita un război.

Conducătorii partidului comunist rus înțeleg că a se amesteca în prezent în chestiunile din Manciuria ar însemna un joc periculos.

Situația economică și financiară nu permite sovietelor de a purta un război, scrie corespondentul ziarului menționat.

Uniunea sovietică ar putea fi atrasă în conflict fără considerațiuni pentru rezultat și complecta sărăcie în care se află populația. Sarcina războiului va fi însă peste puterile sovietelor. (Ceps).

ORA 3

## INCERCARE DE ATENTAT

### contra împăratului Japoniei

Tokio 8.--Un atentat a fost încercat contra împăratului Japoniei, cu prilejul unei părăzi militare. Un tânăr a aruncat o bombă lângă trăsura mikadoului. Bomba a exploadat, dar din fericire n'a făcut victime.

Atentatorul a fost arestat. El este un tînăr din Corea.

## Guvernul francez demisionează

### Spre formarea unui cabinet național

**Paris 8 — Guvernul francez a hotărât să se retragă. D. Laval va prezinta Marți demisia întregului cabinet.**

**Motivul retragerii este necesitatea de a se forma un guvern de uniune națională, în genul fostului guvern Poincaré:**

**Intr'un asemenea cabinet, d. Laval ar lua externele, iar d. Briand ar rămâne ca ministru fără portofoliu.**

## O acțiune americană

### pentru desființarea barierilor vamale

Washington 8.— Comisiunea financiară a Senatului a întocmit un proect, prin care cere convocarea unei conferinți internaționale pentru desfiinţarea barierelor vamale.

## Știri diverse

— Guvernul a decis ca plata pensiilor să nu se facă decât dacă pensionarii vor efectua toate formalitățile și vor prezinta certificatele prevăzute cu prilejul revizuirii pensiilor.

— Inaite de a pleca la Paris, d. George Brătianu a avut o lungă întrevedere cu d. Ghica, ministru de externe.

— Guvenrul american a intervenit din nou în conflictul din Mandciuria, trimițând Japoniei o notă, prin care-i cere să respecte obligațiile din pactul Kellog.

x Cunoscutul industriaș ieșan d. Wurmbrand a reclamat parchetului că, trecând prin Piața Unirei, a fost acostat și lovit de d. C. Frasin.

x Inspectoratul ad-tiv din localitate a fost înștiințat că în apropiere de Bacău, apele Bistriței dezghețându-se au adus la mal cadavrul unei femei, care după îmbrăcăminte pare a fi dela oraș.

Indentitatea nu-i s'a putut stabili deoarece asupra femeii nu s'a găsit nici un act.

x *Fiscale* — D. Ilie Nedelcu Controlor Financiar pe lângă Administrația Iași, a fost însărcinat pe întregul oraș Iași cu urmăririle din afară și toate incasările pentru indirecte, inclusiv succesiuni.

Va verifica felul cum se achită de comercianți, intreprinderi industriale, și societățile anonime, de ori ce fel, din orașul Iași, impozitul pe salarii, mobiliar și cifra de afaceri.

x Avocați, Preoți, Actori, Profesori precum și toate persoanele ce au nevoe de o voce clară înainte de a vorbi sau cânta să întrebuințeze **Dragelele de Cocain-Menthol Werner.** Depozit Farmacia Werner Iași 9

x **LA CERNAUȚI** se găsește zilnic ziarul „Opinia" la chioșcul din piața Unirei (halta tramvaiului, precum și la debitele principale din oraș.

**Jean Grünberg**
**oferă trăsuri**
**Cu un cal cu Lei 70**
**Cu doi cai „ „ 130**
**pentru înmormântări evreești**
str. I. C. Brătianu 147

A apărut vesela carte
**AH!.. NURORILE**
**OF!.. GINERII**
de MAUR SĂVENEANU
6 LEI EXEMPLARUL

**LA DESFACEREA VINURILOR**
**T. și D. BADAREU**
— STR. BRĂTEANU 100—
VINURI NOI 8—11 LEI

ANUL XXVIII No. 7408

3 LEI EXEMPLARUL

DUMINICA 10 IANUARIE 1932

ABON...
Lei 10...
„ 5...
„ 30...
ATELIERELE
IAȘI.—STR. LĂPUȘNEANU 37

Fundațiunea „Regele Ferdinand I"
București
Str. Știrbei Vodă 3
(Adm. Dom. Coroanei)

# OPINIA

ZIAR POLITIC COTIDIAN

ANUNCIURI
se primesc la toate
AGENȚIILE DE PUBLICITATE
și la
ADMINISTRAȚIA ZIARULUI
Iași. — Strada Lăpușneanu 37

Telefoane: Redacția 391, Administrația 394, Serviciul de noapte 367

## IACOB NEGRUZZI, SUFLETUL „JUNIMII"

### Câteva amintiri ale d-lui C. Meissner

In cabinetul de lectură al d-lui C. Meissner. O cameră spațioasă, elegantă, cu pereții căptușiți de tablouri și dulapuri de cărți. Caricaturi, fotografii: Marghiloman, Mareșalul Averescu, și alte fotografii de ale marilor figuri care prin opera lor au scris istoria noastră în ultimele 5—6 decenii.

D. Meissner se primblă dealungul odăii și-și deapănă amintirile.

Vorbim despre Iacob Negruzzi.

Să-l lăsăm pe distinsul nostru interlocutor să ne povestească, așa cum l-a văzut dânsul pe ilustrul dispărut.

— „Știi că Iacob Negruzzi e ultimul din fundatorii „Junimei" și a „Convorbirilor literare". Ultimul dintre toți.

„Activitatea lui pe tărâm literar e prea cunoscută, ca s'o mai spun. Am să-ți accentuez însă rolul pe care-l juca de fapt în „Junimea". Nu numai că era din punctul de vedere al activității *alfa* și *omega* „Junimei", sufletul ei, — dar dacă Maiorescu era conducătorul spiritual al întregei activități junimiste,—Negruzzi era *organul efectiv*, căci el ducea în spinare toată munca ce se depunea pentru revistă.

„Căci Negruzzi nu numai că era el însuși scriitor, (acolo a publicat el „Copii după natură" și primele lui romane),—el era la Convorbiri și redactor și corector și acela care îndemna pe toți ceilalți să aducă articole pentru vestitele ședințe de Vineri seara.

*

„Iacob Negruzi avea un temperament fericit. Totdeauna vesel, bine dispus, gata să povestească anecdote.

„Se cunoaște rolul mare pe care-l jucau anecdotele la ședințele „Junimei". Îi plăcea grozav să le povestească. Nu era însă el dintre principalii. Îl întreceau cu mult alde Creangă, Lambrior Al. G., dr. Max (tatăl actorului De Max dela Paris) etc. Negruzzi însă încerca mereu să concureze cu aceștia în povestirile lor.

„Cu siguranță că Iacob Negruzzi era unul din cei mai iubiți membri ai „Junimei" prin buna lui dispoziție constantă și prin aceia că toată lumea junimistă își dădea seama că el era acela care obliga pe toți la treabă.

*

„Mutat din Iași la București, a desfășurat mai departe o destul de intensă activitate la Academia Română al cărei prezident chiar a fost câtăva vreme. Firește însă că îmbătrânind, s'a micșorat cu timpul și această activitate.

„Ajuns la adânci bătrânețe, facultatea care slăbi la el mai mult era memoria.

„Memoria pentru lucrurile mai noi.

„In ce privește amintirea cunoștințelor sale vechi, aceasta și-a păstrat-o până la sfârșit. Și chiar în lunile din urmă ale vieții, avea încă darul de a povesti cu mult haz și colorit, întâmplări din tinerețile lui.

„Astfel nu sunt de cât vreo trei luni de atunci, când fiind la el la masă în București, mi-a povestit în culori din cele mai vii și cu multe amănunte, o întâmplare foarte interesantă din vremea când era copil.

Imi povesti anume cum tatăl său, scriitorul Costache Negruzzi a ajuns să poseadă cu bani puțini, tablouri de foarte însemnată valoare artistică, tablouri pe care le-am admirat pe pereții din cabinetul său de lucru.

„Costache Negruzzi era pe șosea, cu trăsura lui cu patru cai, mergând spre moșie. Pe drum a întâlnit câteva care încărcate cu tablouri bogat încadrate. A oprit trăsura și s'a informat de cele ce cuprindeau carele. Insoțitorii abea puteau vorbi românește. Intrând în vorbă cu ei a aflat că au de vânzare toate acele tablouri.

„A privit câteva din ele și ai văzut că-s lucrări de o reală valoare. A cumpărat multe din ele.

Scena aceasta trebue să se fi petrecut curând după 1863 când s'a produs o revoltă a țaranimii în Polonia. Toate acele tablouri desigur că fuseseră prada luată de țărani, din marile conacuri ale Slahteților (boeri poloni).

„Firește că oamenii aceia simpli n'aveau nici a cunoștință de marele preț al acelor comori artistice.

„Ți-am povestit acestea, tocmai ca să ilustrez cât de limpede i-a rămas lui Jacques Negruzzi memoria lucrurilor trecute.

*

„In familia Negruzzi, moartea acestui venerabil bătrân lasa un gol imens, căci Jacques Negruzzi nu era numai cel mai bătrân din familie, dar și cel mai iubit și mai respectat din toți membrii familiei. Și cum ar putea fi altfel, când acest om a fost atât de iubit și respectat de toată lumea intelectuală din țară?

D. Meissner s'a oprit. In odae e liniște. Ochii d-lui Meissner sticlesc; o lacrimă se prelinge pe obraz...

**M. Săveneanu**

## MICI DISTRACȚII...

### *Vorbe...*

**Simple iluzii...**

Au venit serbătorile. Lumea a îmbrăcat parcă un aspect nou. Era impresia că s'a schimbat ceva în figurile oamenilor, în înfățișarea naturii. Un moment general de zâmbet și lumină. Au înflorit speranțe, cu tot farmecul lor amăgitor. Toți au uitat parcă zvârcolirea de decepții, dorind un scurt popas de evadare, de amorțire a durerii. Iluzii câștigate, înșelător efemer.

Și au trecut serbătorile. Ce a rămas? Un gust amar de post-festum — senzația mahmură și istovită a omului care a cheltuit câteva nopți albe cu cântece, vin și femei. Și apoi? Apoi prăbușirea crudă în realitatea cotidiană, cu aceleași dezamăgiri, cu aceleași nădejdi ruinate. S'a stins speranța odată cu lampionul dela bal. Au adormit cântecele, și veselia, și lumina. Popasul de amăgiri a trecut. Și astăzi: serviciul, zbucium, criză, șomaj, bani, pâne?!.. Am revenit în normal. Ne-am tulburat numai o clipă normalul, amăgindu-ne cu ceiace nu ne mai poate nici măcar suficient amăgi. Iluzii pierdute, nostalgice, iremediabile!..

**i. b.**

### *...și fapte*

**O minune...**

O anecdotă care caracterizează afacerile de astăzi. Vorbesc doi cetățeni:

— Vezi pantalonii mei? Ei constituie o minune.

— Cum asta?

— Ascultă. Lâna din care au fost făcuți pantalonii, este adusă din Australia. Ea a fost vândută unor fabricanți engleji, care au expediat-o la rândul lor unei țesătorii din Germania, unde a fost transformată în stofa. Această stofă a fost vândută unui comerciant din Austria, care la rândul lui a vândut-o unui engrosist din București. Acolo stofa a fost transformată în pantaloni, care au ajuns la un detailist din Iași, de unde i-am cumpărat eu.

— Bine, dar unde este minunea?

— Minunea este că toți aceștia trăesc, cu toate că eu n'am plătit pantalonii și probabil nici nu-i voiu plăti...

(Continuare în pagina II-a)

## = Liniște în portul Londra =

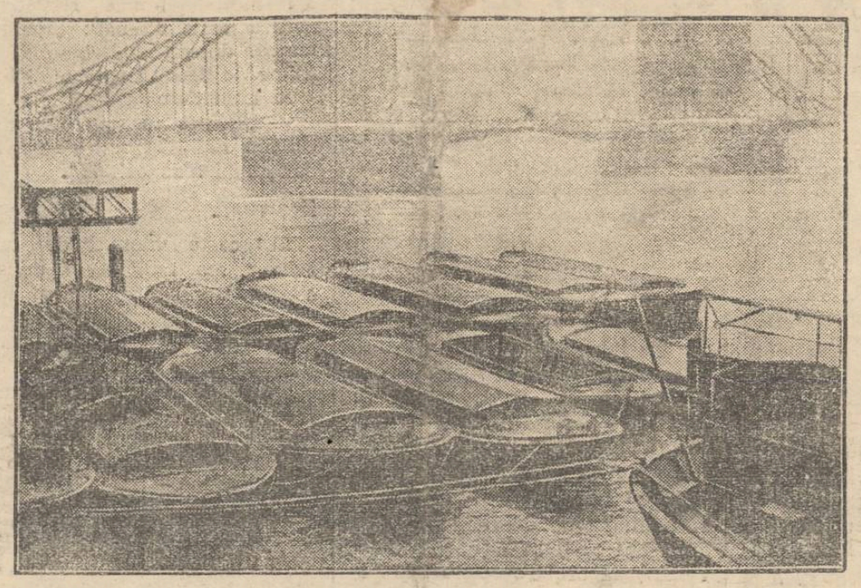

Lucrătorii din portul Londra au declarat **grevă**, din cauză **că li s'au** micșorat salariile. In port, a amorțit orce activitate. Luntrele au rămas goale lângă malul apei, așa precum se observă în clișeu. E liniște. Dar o liniște apăsătoare, subt care clocotește enervarea muncitorilor greviști.

## Ce face Gandhi în închisoare

Am relatat împrejurările în care a fost arestat Mahatma Gandhi. In închisoare, șeful naționaliștilor din India și-a reluat atitudinea pe care a mai avut-o în cele două rânduri când a mai fost întemnițat.

In penitenciarul din Poona, Gandhi e supranumit „sfinxul", fiindcă tace într'adevăr ca un sfinx. Nu vorbește cu nimeni și nu răspunde la întrebări. Cel mult dacă face un gest, care înseamnă un „nu", sau un „da".

Gandhi poate sta nemișcat ceasuri întregi, frământând un gând, sau concepând un plan de luptă. Niciodată însă nu reacționează prin atitudini violente. E pașnic, monoton și calm, de un calm atât de desăvârșit, încât provoacă impresia unui profet, sau unui fakir din povești. Câteodată însă Gandhi se dovedește mâhnit și chiar puțin nervos: dacă e tulburat în momentul când scrie sau citește. El nu cere decât un singur lucru: liniște.

## PREA MULTA VORBĂRIE!..

### O propunere nostimă în Camera franceză

Deputații franceji seamănă dintr'un punct de vedere cu ai noștri: vorbesc și ei colosal. Mult, foarte mult și adesea pentru chestiuni lipsite de interes.

In repetate rânduri s'a cerut deputaților franceji să-și comprime discursurile. Dar intervențiile n'au avut succes. Deaceia într'o ședință recentă, un deputat socialist a făcut o propunere nostimă.

Parlamentul a arătat că membrii unui trib din Congo au un obiceiu într'adevăr... civilizat! Când au de spus ceva în public, stau într'un singur picior. Și nu vorbesc decât atât cât se pot menține în această poziție dificilă.

De îndată ce a pus jos și celălalt picior, oratorul este întrerupt și trebuie să înceteze a mai vorbi.

Deputatul parisian propune să se introducă acest sistem și pentru oratorii din Camera franceză. Astfel, cu siguranță, discursurile ar fi scurte!..

## *DIN TOATA LUMEA*

**Orașul fără dureri de dinți.** —Orașul Cincinati din Statele-Unite oferă această particularitate originală, pe care o relevă un publicist englez care a vizitat America. Publicistul afirmă că Cincinati merită pe bună dreptate titlul de „orașul fără dureri de dinți".

Cea mai bună dovadă este că acolo nu există niciun dentist. Localnicii, întrebați în această privință, răspund că boala de dinți este ceva necunoscut la Cincinati. Unii explică faptul prin aceia că orașul se bucură de o climă dulce! Alții cred că majoritatea locuitorilor din orașul respectiv are o robustă constituție fizică.

Noi însă am mai oferi explicația că la Cincinati durerile de dinți sânt o raritate, tocmai fiindcă nu există dentiști!..

*

**Sacrificiul unei mame.**— Un caz subliniat cu elogii unanime s'a întâmplat la Stockholm. Copila Jenny Merling, în vârstă de 9 ani, în urma unui accident, a căpătat o rană profundă pe față. După o operație chirurgicală, fetița a rămas cu o scobitură între nas și buze, ceiace desigur i-a scăzut enorm din frumusețea chipului gingaș.

Medicii au arătat însă că pot repara neajunsul, prin aplicarea unei mici porțiuni de carne omenească în gaura din obrazul copilei. Și mama fetei a făcut un sacrificiu impresionant, pentru a salva fizicul fiicei. Un chirurg a tăiat din brațul mamei o mică bucată de carne, care apoi a fost cusută cu o rară măestrie în scobitura de pe fața copilei. Legătura între țesuturi s'a făcut în mod perfect, așa încât nu se cunoaște nimic.

Fetița și-a recăpătat frumusețea, prin jertfa excepțională a mamei.

*

**Duel între doi frați.**— Acest duel cu totul deosebit s'a petrecut la Szegedin (Ungaria). Doi frați, un funcționar de bancă și un ofițer, iubeau aceiaș fată. Și dragostea lor era atât de pasionată, încât trecând peste puternica legătură de sânge, a deslănțuit între ambii o ură de moarte.

Conflictul a ajuns la limita maximă zilele trecute, când cei doi frați și-au trimis martori. Ieșirea pe teren s'a produs, dar duelul n'a putut să se desfășoare. Au intervenit inșiși martorii, care au oprit lupta, întrucât nu puteau privi acest duel între frați.

Orcum însă cazul a format un subiect de senzație...

*

**Sherlock Holmes a trăit?**— Clubul spiritiștilor din Londra, în ultimul buletin, publică următorul caz original:

Intr'o ședință a clubuiui, a fost chemat spiritul scriitorului Conan Doyle, celebrul autor al romanelor detectivului Sherlock Holmes. Spiritul a fost întrebat, dacă Sherlock Holmes a trăit într'adevăr, sau e o figură inventată de imaginația romancierului.

Și spiritul lui Conan Doyle ar fi răspuns că Sherlock Holmes a existat realmente, dar nu era detectiv, ci un medic cu apucături foarte curioase. Acest medic avea obiceiul să controleze nu numai boala pacienților, ci și viața lor particulară. Faptul acesta i-a inspirat lui Doyle ideia de a crea tipul detectivului ajuns atât de vestit subt numele de Sherlock Holmes.

Cel puțin așa susțin spiritiștii din Londra...

## O nuntă tragică

### Au murit în ziua căsătoriei

O impresionantă tragedie s'a întâmplat pe lacul Krance, lângă Vilna (Polonia). In două sănii, se duceau spre primăria unui orășel din apropiere, tânărul Runcic (mirele) cu mireasa și cu câțiva invitați.

Vehiculele treceau deasupra apei înghețate și acoperite de zăpadă. La un moment dat, un zgomot greu, panică, țipete. Ghiața s'a rupt și cele două sănii au fost înghițite de apele lacului. Câțiva țărani au reușit să scoată victimele. Dar trei dintre ele, între care și mirele și mireasa, au succombat după câteva ceasuri.

Moarte în ziua nunții! Funebră ironie!..

## Formalisme

*Se știe noua idee curioasă care a trecut prin capul nu știm cui dela Ministerul Instrucției: să se ceară tuturor elevilor „certificate de moralitate" la înapoerea la școală, din vacanță. Asemenea petece de hârtie ar urma să fie eliberate de primarii târgurilor, fie singuri, fie încadrați într'o comisiune de 3 sau 4 persoane.*

*S'a obiectat, cu drept cuvânt, că măsura este inutil costisitoare Certificatele necesitează taxe de timbru și impovărează astfel pe oamenii nevoiași (imensa majoritate de cetățeni intră în această categorie)*

*Dar trebue în special subliniat că „certificatele" în chestiune nu pot fi decât un simplu formalism șicanator. Intr'adevăr, în orașe este imposibil ca primarul și 3 sau 4 persoane din „comisiunea de certificare" să fi urmărit în vacanță și să cunoască gradul de moralitate al mii de elevi și eleve dela atâtea școli. Certificatele în chestie nu pot fi decât acte de simplă formă.*

*Vechea boală a formalismului, continuă să facă ravagii la noi. Din pricina formalismului sterp, seacă energiile și se irosește timpul de lucru. In făgașul acelorași slăbiciuni și inutilități intră și aceste „certificate" care nu trebuesc și la care sperăm că se va renunța.*

**X.**

## MEZELICUL!

### In jurul salarizării preoților

Criza care bântuie a făcut ca funcționarii statului să nu-și mai poată încasa salariile la timp; unii n'au primit de câte două sau trei luni de zile salarul.

— Dar dacă există o categorie de funcționari, a căror răbdare, cu adevărat, a fost pusă la încercare, nu este alta decât clerul! Salariile preoților nu s'au plătit din Iunie, deci de șase luni de zile; la 1 Iulie s'a aplicat o curbă de sacrificii, iar la 1 Ianuarie urmează alta!

Inalt prea Sf. Sa Mitropolitul Moldovei, convins de nevoile cărora este lăsată pradă preoțimea, a intervenit la Ministerul respectiv, pentru ameliorarea acestei stări de lucruri. Dar care a fost rezultatul? „Universul" de Joi 17 | 12 a. c. reproduce cuvintele d-lui ministru de finanțe, cum că pentru preoți, salaru este *„un mezelic"*, față de veniturile din parohie!

Dar știe dl. Ministru de finanțe că enoriașilor, atât de constrânși astăzi, li se fac serviciile aproape gratuit și chiar gratuit? Căci enoriașii nu au cu ce să plătească, iar preotul trebuie să le satisfacă nevoile religioase.

Personal, am făcut înmormântări la zeci de chilometri, fără a mi se da un ban, oferind și cele strict necesare, și mijlocul de transport, și nu fără părere de rău mă văd silit să spun acestea.

Știe de asemenea dl. ministru de finanțe, că s'au întocmit formalitățile necesare pentru aplicarea de sechestre, preoților care, nu și-au achitat impozitul global pe salar, deși n'au văzut salar de șase luni de zile?

Am ajuns la doi stăpâni; statul ne lasă pe seama enoriașilor, care astăzi nu-și mai pot face față nevoilor; iar enoriașii pe seama statului, care nu ne-a plătit de șase luni de zile umbra de salar ce-a mai rămas, și care ne vorbește totuși de „mezelic". Dacă un salar ca acesta poate fi fi un mezelic, cum ar trebui să se numească salariile de nouăzeci de mii lei lunar, și altele absolut adevărate mezeluri?!

Dacă e vorba de răbdat, să răbdăm cu toții!

Aceasta o cere principiul dreptății, al echității și al umanității!

Această situație trebuește limpezită.

Căci dacă preotul mai are vreun rol, statul trebuie să-l plătească; iar dacă nu mai are nici un rol, atunci să se știe!..

Iar, în caz când preotul mai are un rol de îndeplinit, să i se plătească salar, și să nu i se servească „mezelicuri"!

*Preot Aurel Mrejeru*

Rădeni-Iași

## Omagiu Profesorului Ilie Bărbulescu

### La 25 ani de profesorat.— Volumul festiv al revistei „Arhiva"

de **LUCIAN PREDESCU**

Anul expirat a cunoscut numeroase comemorări. A fost comemorat, în ziare și reviste, cel mai mare poet al primei jumătăți a secolului XIX, *Vasile Cârlova;* au fost comemorați cu deosebit fast, chiar în prezența Suveranului, la Academia Română și la S. S. R., *Iacob Negruzzi, M. Sutzu* și *O. Goga;* a fost comemorat și la Iași, cu ocazia celor 25 ani de activitate universitară, d. *Prof. Ilie Bărbulescu.* Numai că, în limita posibilităților pe cari le oferă Iașul—unde nu există nici Academie, nici S. S. R.—, d. prof. Ilie Bărbulescu n'a fost comemorat cu fastul bucureștean și nici de instituții, ci de modești prieteni și foști elevi cari apreciază *sincer* opera celui omagiat. Și pentrucă la omagiul prof. Ilie Bărbulescu a lipsit acel fast academic în frac și joben, tocmai de aceea comemorarea profesorului ieșan prezintă o notă mai sinceră.

*

Cu ocazia comemorării celor 25 de ani de profesorat, prietenii și foștii elevi — după cum am spus—ai prof. Ilie Bărbulescu au scos—pe spesele lor—un număr special (No. 2, 3, 4) din vechea revistă ieșană *„Arhiva"*, drept *omagiu* celui comemorat.

Volumul, de aproape 700 pagini, cuprinde numeroase articole iscălite de profesori universitari străini și români, de intelectuali și de foștii elevi ai celui omagiat.

In primele pagini ale *Omagiului* se înserează activitatea prodigioasă publicistică a prof. Ilie Bărbulescu, care — începând dela anul 1899, dela teza d-sale de doctorat scrisă în limba croat-o sîrbă—, numără peste 234 de volume și articole de reviste și ziare, scrise în limbile: croato-sârbă, muntenegreană, cehă, franceză, germană și română.

In alte pagini ale *Omagiului* se înserează articolele elogioase ale străinătății și ale Românilor asupra acestei activități științifice a profesorului ieșan. De aci aflăm, între altele, de câte ori prof. Bărbulescu a fost premiat de Academia Română pentru operile sale, că e membru corespondent al Academiei Române, al Academiei Regale sârbești și al Academiei din Praga. Deasemeni, prof. Bărbulescu este membru de onoare al „Societății Presei Sârbești", al „Societății Eleno-Latina" din Roma al Ateneului Român din București, al Societății Regale Române de Geografie din București și al altor societăți. Tot pentru activitatea sa științifică, Prof. Ilie Bărbulescu a fost distins cu medalii din partea Regelui Muntenegrului (1913), al Serbiei (1911) și al Președintelui Cehoslovaciei (1930).

Cred că, în urma distincțiilor primite, prof. Ilie Bărbulescu n'are motiv să se plângă că n'a fost apreciat în mod just pentru munca depusă în activitatea sa științifică.

*

Restul *omagiului* cuprinde studii variate semnate de: Iorga Iordan (prof. univ. Iași): Notițe etimolo-

(Continuarea în pag. II-a)

# Sunt bolile de plămâni curabile?

**Cine suferă de astmă, apicită, tusă,** umplere de flegmă, răguşeală îndelungată, să citească **broşura** cu titlul de mai sus. Autorul dl. Dr. med. GUTMANN, fost medic şef în sanatoriul Finsen, arată aci în stil popular, căi naturale de a înlătura aceste boli grele. Fiecare primeşte această broşură, după dorinţă, gratuit şi franco. **să se trimită o carte poştală** (timbrată cu 6 lei) cu adresa exactă la: **Puhlmann & Co. Berlin 825 Müggelstrasse 25—25 a**



**La vreme urâtă şi friguroasă**

menajaţi-vă pielea

prin **CREMA-NIVEA**

căci ea impedecă asprirea sau jupuirea pielei. Ungeţi-vă pielea regulat în fiecare seară cu Crema Nivea. Ţesăturile devin întinse şi tinere, iar pielea devine activă şi întărită. Vântul şi asprimea iernei nu vor mai avea nici-o înrăurire asupra tenului Dv. Şi ziua regulat înainte de a eşi la aer liber, ungeţi-vă faţa şi mâinile cu Crema Nivea. Ea nu lasă un luciu unsuros şi vă dă o înfăţişare fragedă tinerească şi sănătoasă, ce place tuturor.

Deosebirea faţă de Cremele de lux: Crema Nivea este cea mai eficace, dar şi cea mai eftină!

Crema Nivea: în doze Lei 16.00—72.00, în tuburi de cositor curat Lei 30.00, 45.00

Beiersdorf & Co. S. A. R., Braşov, Strada Juliu Maniu 39



Contenciosul Băncei **CREDITUL MOLDOVEI** S.A.

cu sediul in Iaşi str. L. Catargiu No. 48 colţ cu V. Conta a organizat *o secţie specială pentru afaceri fiscale ca:*

Declaraţii de impuneri, (ce se dau acum în luna Ianuarie, cit şi în cursul anului) de succesiuni, cifra afacerilor, scăderi pentru orice fel de impuneri, apeluri recursuri, contestaţii la urmăriri şi orice alte proceduri şi apărări la instanţele fiscale, Tribunale şi curţi de apel în legătură cu legislaţia fiscală.

*Această secţie funcţionează sub conducerea administrativă a d-lui N. Vrânceanu fost sub-administrator financiar.*

Persoanelor din provincie li se înlesneşte deplasarea putându-li-se da prin corespondenţă orice consu'taţii şi obligă la îndepliniri de formalitate în această materie fiscală.

Biroul este deschis în toate zilele dela orele 9—12 dimineaţa şi 5—7 după prânz.



**Superheterodyna VOCE de AUR electrodynamică lei 17.400**

**ATWATER KENT RADIO**

82-CALEA VICTORIEI (Peste drum de Palatul Regal) Telef. 336/66

*Subreprezentanţe principale exclusive în Moldova şi Bucovina:*

Iaşi — „Braşcu" str. Lăpuşneanu 32.
Botoşani — „Isaak Bacal" Calea Naţională.
Cernăuţi — „Autogarajul" str. Iancu Flondor 19.
Focşani — „Libraria Alex. Leon" str. I. C. Brătianu 92.


PRIMĂRIA MUNICIPIULUI IAŞI
Serv. de constatare şi Impunere

Deoarece dela 18 Ianuarie 1932 Primăria face recensământul general pe un period de 5 ani dela anul 1932 la anul 1936 inclusiv, invităm pe toţi contribuabilii din acest oraş ca la prezenterea comisiunei de impunere să prezinte acte necesare atât la taxele personale cât şi la taxele de proprietate pentru a fi impuşi, aceasta pentru a nu se ivi nemulţumiri.

p. Primar, N. GEORGESCU
Şef controlor, T. P. GEORGESCU


**Cinci ani „Palace" Hotel**

CERNĂUŢI

Cel mai elegant şi modern aranjament; 100 camere, calorifer, instalaţii de apă rece şi caldă, telefon şi bae în fiecare cameră, 40 apartamente de lux, Hall mare şi elegant, ascensor etc.
*Cu ocazia jubileului de 5 ani, Direcţiunea a hotărât o nouă mare reducere a preţurilor.* Deosebit **ÎNCĂLZITUL GRATIS.**
*Restaurantul Hotelului sub conducere nouă.*
Bucătărie excelentă.—Preţuri modeste.
*Un auto luxos stă gratis la dispoziţia pasagerilor* pentru mici curse.



**CE-ŞI POATE DORI**
**cineva mai mult decât să-şi înceapă anul nou cu'n câştig mare**

care să'l pune la adăpost de toate grijile zilelor grele ce se anunţă

Ei, bine, prin faptul că **la 12 Ianuarie 1932** are loc tragerea principală a Loteriei Spitalelor Evreeşti din Ardeal când se va trage marele premiu de **UN MILION LEI**, pot nădăjdui atâţia, că vor ajunge prin surprindere la o mare avere.

Nimic nu e mai întăritor decât speranţa unei mari înlesniri în viaţă printr'un câştig la loterie. De aceea comandaţi lozurile de încredere ale Loteriei Spitalelor Evreeşti din Ardeal, la biroul Central al Loteriei Cluj, Piaţa Unirei 20, sau la sucursala în Iaşi Samy Brück, Bul. Ferdinand 9.

DE VÂNZARE ÎN FARMACII


## INFORMAŢIUNI

*x Se anunţă ca în luna Februar d. Oct. Goga va fi proclamat doctor „honoris causa" al Universităţii din Cluj. După Regina Maria, d. Goga este primul romîn căruia i se decerne acest titlu.*

x Ministerul instrucţiunii face cunoscut candidaţilor băeţi şi fete, respinşi la probele de practică pedagogică, dela examenul de capacitate, specialitatea ştiinţelor comerciale din sesiunea Mai 1930, că examenul de capacitate se va ţine la 25 Ianuarie, la Bucureşti, la şcoala care se va anunţa ulterior.

x La biserica Sf. Haralambie s'a oficiat azi un parastas în memoria fostului comerciant Gheorghe Neculau.

Au participat toţi prietinii regretatului.

x D. profesor dr. Bălteanu a plecat ieri la Bucureşti.

Distinsul profesor va face toate intervenţiile pentru ca epitropia Sft. Spiridon să intre în posesiunea sumilor promise şi a scoate astfel spitalele Spiridoniei din greul impas în care se găsesc.

x Doctorul **BRENER** *specialist mamoş*, boli de femei, consultaţii de la 2 până la 4 p. m.


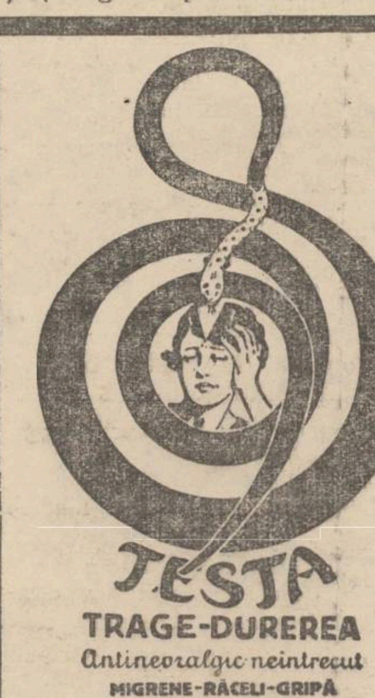

TESTA
**TRAGE-DURERE**
*Antinevralgic neîntrecut*
MIGRENE-RĂCELI-GRIPĂ



DOCTOR
**M. MATASARU**
Specializat la Paris—fost asistent de spital la Paris
**Boli Interne:**
**INIMA, PLĂMÂNI**
şi tratamentul tuberculozei pulmonare cu Pneumatorax artificial
*Str. Mârzescu 16 (parter)*
Cons. 9—10 a. m. şi 3—6 p. m.



DOCTORUL
**V. A. Berghiner**
*Fost intern şi Asistent Universitar, după 16 ani de practică, s'a stabilit*
**în str. Seulescu No. 2**
în faţa Hotelului Schiller
şi consultă:
**PENTRU BOLI INTERNE şi BOLI DE FEMEI**
zilnic între 8—12 şi 2—6


x **LA CERNAUŢI** se găseşte zilnic ziarul „Opinia" la chioşcul din piaţa Unirei (halta tramvaiului, precum şi la debitele principale din oraş.

## MICI DISTRACŢII...

(Continuarea din pagina I-a)

**Frumuseţa femeilor**

Humoristul francez Tristan Bernard a fost întrebat: „Pentruce femeile doresc mai bine să fie frumoase decât inteligente?"

Şi humoristul a răspuns:

— „Foarte simplu. Pentrucă cei mai mulţi bărbaţi n'au minte, dar puţini n'au ochi!..".

**Zestrea...**

In aceste vremuri de criză, zestrea, mai mult decât oricând, a ajuns aproape prima condiţie a căsătoriei. Iată o glumă, care ilustrează de fapt situaţia în cauză destul de serioasă:

Doi tineri discută despre mariaj. Unul spune:

— Dacă te 'nsori cu fata cea bogată, vei trebui să renunţi la alcool şi la ţigari.

Şi celălalt răspunde:

— Da, dar dacă nu mă 'nsor cu ea, voiu trebui să renunţ la mâncare...

**Clipe vesele**

— Ce-i de făcut, domnule doctor, bărbatul meu vorbeşte toată noaptea din somn.

— Doamnă, nu este decât o singură soluţie: lasă-l să vorbească puţin în timpul zilei...

*

La tribunal. Judecătorul către acuzat:

— Şi atunci când ai comis fapta, erai stăpân pe voinţa ta?

— Nu, domnule judecător; soţia mea era lânga mine...

**Reviste**

*„Cele trei Crişuri"* (numărul pe Decembre), cunoscuta revistă culturală din Oradea, de subt conducerea d-lui colonel George Bacalogiu, a apărut cu material bogat şi interesant. Colaborează: Octavian Goga, Istrate Micescu, Victor Cădere, Ştefan Meteş, V. V. Pella, Romulus Şeişanu, Ovid Densuşianu-fiul, colonel George Bacalogiu, G. Chirovici. Adela Xenopol, George Mih. Zamfirescu, Al. T. Stamatiad, etc. etc.

In rest, numeroase cronici, recenzii asupra ultimelor cărţi apărute, bibliografie şi ilustraţiuni. Preţul unui exemplar 25 lei.

x *Burse pentru străinătate*—La facultatea de drept fiind două burse pentru specializarea în studii de drept roman şi economie politică în străinătate, consiliul profesoral a hotarât ţinerea unui concurs pentru acordarea lor.

In consecinţă, se aduce la cunoştinţă licenţiaţilor şi doctorilor facultăţii de drept din Iaşi cele de mai sus.

Inscrierile pentru concurs se vor face până în ziua de 18 Ianuarie 1932, iar data concursului se va fixa ulterior.

x *Frumuseţea* e una din cele mai puternice arme ale femeei. Crema de zi *Khaya* va face şi vă menţine frumoase! Depozit: Farmacia Polak, str. Ştefan cel Mare.

## BAROUL IEŞAN
### şi moartea lui C. Hamangiu

Baroul avocaţilor din Iaşi a trimis familiei Hamangiu următoarea telegramă de condoleanţe.

„Baroul avocaţilor din Iaşi ia parte cu tot sufletul la marea durerere ce aţi încercat prin moartea scumpului nostru al tuturor, Const Hamangiu.

Prin moartea lui, ţara pierde un mare muncitor şi un mare om de bine.

Fie aceasta ca o mângâiere a suferinţei d-stră.

Decanul Baroului Iaşi
*P. Pogonat*

## Se prevăd dificultăţi la Riga
### Sovietele au amânat răspunsul cu 48 ore.—Semne că nu se va face acordul

Bucureşti 9.— Din Riga se anunţă că d. Stomoniakov a trimis la Moscova textul propunerilor României, arătând că aceasta nu cedează în chestia recunoaşterei Basarabiei.

Guvernul sovietic a înştiinţat că are nevoe de un răgaz de 48 ceasuri pentru a studia chestiunea. Deci, până Luni dimineaţă tratativele rămân suspendate. Despre aceasta a fost informat delegatul român d. M. Sturdza care pentru moment se află la Varşovia.

*

Şansele încheerii pactului de neagresiune, sunt foarte puţine.

D. von Dircksen, ambasadorul Germaniei la Moscova, a cerut lămuriri d-lui Litvinov asupra trativelor dela Riga.

D. Litvinov ar fi răspuns textual:

„...în ce priveşte coridorul polonez *şi încă mai puţin în chestiunea Basarabiei, Rusia nu se va angaja formal*".

Or, fără acest angajament din partea Sovietelor, România nu va semna pactul de neagresiune.

*

Presa franceză se declară împotriva tratativelor dela Riga. „Le Journal" spune că e la mijloc o capcană a Sovietelor şi speră că Polonia şi România se vor feri a cădea în capcană.

Ziarul parizian reaminteşte tradiţionala politică rusească, totdeauna de adversitate împotriva României.

Iar astăzi, Moscova şi Berlinul se joacă de-a „pac'ele" pentru a face o anumită politică la apropiata conferinţă a dezarmării.

### Spectacolele zilei
## Unde mergem astăzi?..
**9 Ianuarie**

**Teatrul Naţional.** — „Vrăjitorul" de Edgar Wallace.

**Teatrul Cinema Trianon.** — *„Monte Carlo sub bombe"* cu Hans Alberts, Ana Sten, Ida Wust; *„Un cântec vechi din Heidelberg"* operetă germană, cu Willy Forst şi Betty Byrd.

**Teatrul-Cinema Phoenix.** — *„Enigma"* cu Hans Stuwe şi Gerda Maurius. Al doilea film: *Automatu Dragostei"* comedie cu Szohe Szahall, Lyen Dyers şi Max Hansen. Complectare: Jurnal Sonor vorbit în limba română.

**Teatrul Cinema Sidoli.** — *„Atracţiunea cea mare"* cu Richard Tauber, Siegfried Arno şi Karol Samborsky.

Spectacolul mai cuprinde: *„Lup de Mare"* film senzaţional cu Milton Gils. — Complectare: Jurnal sonor vorbit româneşte.

**Cinema Elysée**—*„Hai Tang"* cu Ana Maywong şi Franz Lederer. Al doilea film *„Sub acoperişurile Parisului"* cu artista romăncă Pola Illeri (Paula Iliescu); muzică minunată; mare fast.

**Cinema „Gheltzer" şi Cinematograful Nostru**—. *Byrd la Polul Sud.* Adaus la program un film de aventuri şi o comedie.

**Berăria Luther** (Piaţa Unirei) Renumitul Jaz Hubertiny. Bufet copios cu cele mai delicioase mâncăruri calde şi reci. Supeuri speciale: Bere şi vinuri din pivniţele *Luther"*. Seara dancing în ritmul jazului „Hubertiny".

## INFORMAŢIUNI

x **Avansările funcţionarilor.** — *Ministerul de finanţe a trimis instrucţiuni tuturor ministerelor, privitor la modul cum vor fi făcute pe viitor avansările funcţionarilor publici.*

*In general noile avansări se vor face fără spor de salariu, cu excepţia militarilor şi a magistraţilor.*

*La ministerul de finanţe, avansările se vor face în aceleaşi condiţiuni, cu avizul comisiunei prezidată de un consilier dela Inalta Curte de Conturi.*

*Aceste avansări vor fi făcute însă în mod cu totul excepţional.*

x Contingentul 1932 va fi incorporat pe ziua de 1 Mart.

x La facultatea de drept, inscrierile pentru examenele din sesiunea Ianuar-Februar 1932, atât la licenţă cât şi la doctorat, vor avea loc numai între 11—21 Ianuar inclusiv.

Peste această dată nu se va mai primi nici o cerere sub nici un motiv.

x **Match de şah.**— In urma numărului mare de şahişti atraşi de manifestaţiunile organizate de cercul de şah, comitetul cercului anunţă un nou şi interesant concurs pentru mâine Duminică 10 Ianuarie ora 5 p. m.

E vorba de un match de şah între două dintre echipele cercului formate din cei mai tari jucători ieşeni.

Match-ul are loc în localul Cercului de şah din str. Lăpuşneanu (Sala Elysée de sus, întrarea prin trecătoarea Banu)

Intrarea este liberă.

x Mâne Duminică 10 Ianuar va avea loc la Bucureşti, celebrarea căsătoriei d-rei Mimica Maxim, (fiica d-lui Nicu Maxim, deputat) cu dl. Const. Iarev, student.

Nuni vor fi d-na şi d. Duca, şeful partidului liberal.

## Omagiu profesorului Ilie Bărbulescu

(Continuarea din pagina I-a)

gice; C. Kogălniceanu (Consilier de Legaţie Viena): Românii de dincolo de Carpaţi sub dominaţiunea Ungurilor până la intemeerea Ţării Româneşti şi a Moldovei; M. Burghele (fost ministru plenipotenţiar): Insemnări privitoare la colonia macedo română din Ungaria şi din Viena la începutul secolului trecut; Ernst Gamillscheg (prof. univ. Berlin): Essai de géographie linguistique; gen. Scarlat Panaitescu (prof. univ. Iaşi): Cetatea Albă; N. A. Bogdan (publicist Iaşi: Două organe culturale; P. Cstantinescu-Iaşi (prof. univ. Chişinău): Tipărituri vechi româneşti necunoscute; Alex. Epure (prof Roman): Poema „Ţiganii" tradusă de Donici în comparaţie cu originalul rusesc; Ioan Hudiţă (conferenţiar univ. Iaşi): Contribuţiuni la Istoria lui Cuza-Vodă; K. K. Klein (docent univ. Iaşi): Splitter zur Geschichte der Herkunftsforschung der Deutschen in Siebenbürgen; P. Skok (prof. univ. Zagreb-Jugoslavia): De l'étymologie roumaino-slave; G. Pascu (prof. univ. Iaşi): Etimologii Româneşti; Alexandrina şi D. Nichita (prof. liceu Iaşi): Despre Ioan Voevodul Moldovenilor; † N. D. Lăbuşcă (fost conferenţiar univ. Iaşi): Orientarea politicei franco-polone, după pacea vestfalică (1648), până la pacea din Carlovit (1699); Th. Holban (licenţiat Facult. litere Iaşi): Influenţe româneşti în limba polonă; Lucian Predescu (doctorand litere): Din Istoria Literaturii Române—Radu şi Şerban Greceanu (monografie) —Alecu Russo advocat; H. Mihăescu (licenţiat Facult. litere Iaşi): din morfologia numelor proprii româneşti; N. Mateescu (institutor Brăila): Legendele Românilor; Ludwig Treml (prof. univ. Budapesta): Über die rumänischer Zeitwörter ungarischer Ursprungs; O. Tafrali (prof. univ. Iaşi): Portretele lui Ieremia Movilă, al lui Alexandru cel Bun şi ale familiilor de la Suceviţa; Gh. Ungureanu (doctorand drept Iaşi şi paleograf Arhivele Statulu): Mânăstirea Hangului sau Buhalniţa; Petru Caraman (prof. liceu Bucureşti): Substratul mitologic al sărbătorilor de iarnă la Români şi Slavi; Şt. Gr. Berechet (profesor universitar Iaşi): Importanţa însemnărilor slavo-române de pe manuscrisele vechi; Moses Gaster (folklorist, Londra): Poveste de folos; Maria Gazdaru (profesor liceu Iaşi); La descrizione dei paesi romeni in un monoseritto italiano inedito del principio del settecento; D Gazdaru (conferenţiar univ. Iaşi): Limba română în opera unui poliglot spaniol din secolul XVIII; T. Palade (prof. Ploeşti): Coloniştii Bulgari la noi; D. Crânjală (licenţiat Facult. litere Iaşi): Despre „Numele câtorva oraşe macedonene"; Iwan Ohijenko (prof. univ. Varşovia): Cum trebuesc editate documentele moldoveneşti; Const. A. Stoide (licenţiat litere Iaşi): Cu privire la studiul D-lui T. Bălan „Varnicia în Moldova"; Eugen Pavlescu (conferenţiar univ. Iaşi): La participation de la Principanté de Transylvanie à la guerre de trente ans, devant l'opinion publique francaise de 1643—1645; Th. Simensky (Conferenţiar univ. Chişinău): Panciatantra; Margareta Ştefănescu (doctor în litere, asistentă univ. Iaşi): Urme de limbă românească în documentele româno-slave (moldo-şi valahoslave) din secolele XIV şi XV-lea.

*

Iată un omagiu bine-meritat savantului nostru slavist, Ilie Bărbulescu. Ziarul „Opinia" se asociază la comemorarea profesorului ieşan şi-i urează mulţi ani şi spor la muncă pentru prosperarea culturii româneşti.

**Lucian Predescu**

# Mișcarea populației la Iași
## în anul 1931
### Nașteri ; morți — Căsătorii ; divorsuri

**La oficiul stării civile dela primăria Iași, s'au întocmit statisticele cu privire la mișcarea populației pe anul care a expirat. Iată cifrele obținute și concluziile ce le putem trage de pe urma lor :**

**Nașteri**

In cursul anului 1931 s'au născut 2857 copii. In anul 1930 s'au născut 2911 copii, — ceiace înseamnă că s'a înregistrat o ușoară scădere a natalității. Cei mai mulți copii s'au născut în lunile Martie și Aprilie. Se observă un fapt ciudat: în ultimii ani, lunile acestea au fost cele mai prolifice.

**Crește mortalitatea**

In anul care a expirat s'au produs la Iași 2187 decese, în timp ce în 1930 nu s'au înregistrat decât 1909 decese. Numărul morților a crescut deci cu 228, adică cu aproape 12 la sută.

Comparând cu numărul nașterilor, constatăm că populația Iașului a crescut cu 720 suflete. (Acum doi ani însă populația crescuse cu 1002 suflete).

**Scad căsătoriile**

Căsătoriile au mers scăzând din an în an.

Iată cifre destul de elocvente : în anul 1929 s'au înregistrat 933 căsătorii ; în 1930 numărul lor a scăzut la 744 ; iar în anul 1931 au trecut pe la ofițerul stării civile numai 726 perechi.

O fi descrescând care numărul căsătoriilor pe măsură ce criza financiară și mizeria sporesc ?

**și sporesc divorțurile**

Anul trecut s'au înregistrat 139 divorțuri, adică cu 2 ori mai puțin decât în anul 1930. Numărul este totuși mai mare decât în 1929, când s'au transcris numai 124 divorțuri.

**O zi la Iași**

In medie s'au înregistrat la Iași în fiecare zi 8 nașteri, adică la fiecare trei ceasuri un copil.

Decese s'au înregistrat cam 6 pe zi, adică la fiecare patru ceasuri a încetat din viață un om.

Căsătorii s'au înregistrat circa două pe zi : adică la fiecare 12 ore câte una.

Divorțuri s'au înregistrat într'o proporție de 2 în 5 zile.

Rep.

x Păziți-vă de falșuri!! Preparate de calitate inferioară se vind drept admirabila „cremă de lăcrămioare" care trebue să poarte inscripția : Laboratorul și Farmacia Dr. Beceanu.

# Acuzații, disculpări,
## certuri, discuții
### în ședința de aseară a Consiliului municipal

Aseară a avut loc ședința consiliului municipal.

**Acuzațiile contra ajutorilor de primar**

Se aștepta răspunsul comisiunei de verificare a acuzațiilor ce s'au adus ajutorilor de primari.

Răspunsul la dat dl. primar P. Bogdan.

La deschiderea ședinței, în cuvinte calde și emoționante, d-sa a arătat că venind în fruntea acestui oraș n'a urmărit decât binele mulțimei, fapt pentru care toți consilieri i-au adus elogii în repetate rânduri.

Acum însă lovindu-se în colaboratorii săi, — indirect se lovește într'însul.

Comisiunea instituită a stabilit că d. Georgescu în afară de leafă, n'a încasat decât 12,100 lei pentru diferite comisiuni și însărcinări ; iar pentru medicamentele procurate de d-l Jelea nu s'au plătit decât 28.000 lei și nu sute de mii așa cum acuza d. Voina. In nici un caz însă acestea nu sunt așa de grave ca acelea văzute în registrele administrațiilor trecute.

D. *Toma* protestează împotriva acestei declarații finale, iar d. primar o retrage.

**Alt atac contra d-lui Jelea**

In altă ordine de idei, d. Toma susține că legea nu permite ajutorilor de primari să fie furnizori, direcți sau indirecți ai primăriei.

D. Jelea, afirmând că farmacia nu este a d-sale ci e cesionată, D. Toma a arătat că în calitate de viitor proprietar al acestei farmacii, este furnizor indirect — și în consecință trebue să-și piardă mandatul de consilier, sau d. primar să-și ieie angajamentul să nu se mai repete asemenea furnizări.

D. primar își ia acest angajament.

**Consilierii evrei**

D. Moscovici ridică iar chestia evreilor, arătând că în consiliu comunal, consiliul evreu nu are de apărat interese specifice evreești. Stradă, lumină și când aparțin tuturor cetățenilor.

Mai departe, d. Moscovici susține că obștea evreească e indiferentă față de activitatea d-lui ajutor de primar Ștein.

Direct vizat, d. *Stein* răspunde că tocmai fiindcă este primul ajutor de primar evreu, știe că dacă activitatea lui va fi rea se va resfrânge asupra întregii populați evreești. Deaceia, în exercițiul funcțiunei sale, a căutat să fie imparțial și de folos orașului.

*

La un nou incident, d. Moscovici arată că a candidat în calitate de social-democrat.

*D. prof. Râșcanu* — Există așa ceva ?

*D. Stein* — Atunci de ce vorbești în numele evreilor ?

*D. Moscovici* lămurește că e vorba de un partid social-democrat evreesc.

**Cheltuelile de reprezentare**

*D. Prasa* citește raportul comisiunii de verificare a cheltuelilor din care, între altele, reesă că ajutorii de primari au încasat câte 2000 lei pe lună cheltueli de reprezentare. Faptul acesta a provocat un protest al d-lui Kiva-Ornstein, care a cerut ca această cheltuială să nu se mai repete în anul 1932.

*

*Pr. Vasiloschi* arată că la o școală din localitate s'a dat un bal mascat.

Roagă să nu se mai acorde asemenea autorizații.

D. primar P. Bogdan, răspunde că a fost sesizat târziu, de aceasta n'a luat măsuri.

**Ruletele pe străzi**

D. Dimitriu a protestat împotriva faptului că s'au permis rulete pe străzile orașului. D. primar a răspuns că D-sa n'a dat nici o autorizație ; ba mai mult ; D-sa a ridicat din oraș mai multe rulete și le-a trimis la poliție. Autorizațiile au fost date de prefectura de județ.

Primăria va sezisa ministerului de interne :

Se intră în ordinea de zi

**Discuția bugetului**

Fondul pentru curățirea străzilor a fost scăzut dela 6 milioane la 4 milioane lei.

*D. Prof. Râșcanu și dr. Bulău* arată că curățenia străzilor se face în mod defectuos. E nevoe de reorganizarea serviciului. D. Toma intervine în discuție arătând că cu mijloacele financiare de astăzi nu se poate face mai mult de cât s'a făcut.

D. primar Bogdan explică că Iașul având 110.000 locuitori, 670 străzi de 800 km. lungime și din care numai 100 pavate, nu se poate îngriji cu mijloacele actuale, mai mult de cât se face.

*D, dr. Frühling* cere ridicarea gunoaelor din curțile locuitorilor ; d. *Ceikovschi* propune ca locuitori să fie obligați să mature în fața casei, ca în străinătate ; d. *Voina* (care are ce are cu ajutorii de primar), susține că d. Jelea n'are pricepere la acest servici.

Mai departe d. Voina cere desființarea complectă a trăsurilor, care n'au nici o utilizare practică.

*D. Canandu* : — Sub d-stră au fost 7 trăsuri și noi le-am redus la 3. Cererea d-tale e o neobrăzare.

**Contra acuzațiilor nedrepte**

*D. Tafrali* protestează împotriva faptului că se aduc acuzații neîntemeiate. Ele pătrund în popor și subminează creditul moral al păturei noastre intelectuale, conducătoare.

**Atelierele municipale**

Chestiunea atelierelor provoacă noi discuții. D. Colcea arată utilitatea lor.

*D. Voina* întreabă dacă și atelierile „Horga" din Păcurari sunt tot atelierele primăriei, deodrece acolo se fac numeroase lucrări.

*D. Toma.*— Vusăzică, adevărați tehnicieni. Fiecare cu specialitatea lui.

*D. Voina* repetă acuratia că unele ordonanțe se încasau prin banca din care face parte d. Georgescu ; că furagele comunei s'au cumpărat dala cumnatul d-lui Jelea ; că sau vândut cu preț de nimic cupoanele rămase dela împrumutul Racoviță etc. fapte care provoacă vii discuții până la sfârș tul ședintei,

Discuțiile vor continua în ședința de Marți. M. Sv.

# In jurul incendiului
### de la fabrica Mendelsohn

D. Jude instructor Coman Rozin a citat ieri pe d. Ilie Mendelsohn, proprietarul fabricei de oglinzi din str. Sft. Lazăr, care a fost distrusă de incendiu.

Ascultarea s'a făcut în baza rechizitorului d-lui prim-procuror Pogonat care deferind cab. III instrucție cu concluzii de arestare pentru dare de foc pe un paznic și un maestru, a cerut extinderea anchetei spre a se stabili dacă nu sunt și autori morali.

D. Ilie Mendelsohn a fost supus la un lung interogatoriu. D-sa a declarat că fabrica e asigurată pentru circa 9 milioane lei, iar imobilele distruse pentru circa 3,500.000 lei.

Mașinele însă nu sunt asigurate.

Cercetările vor continua, urmând să fie ascultați și alți martori.

x Bătăturile le înlăturați sigur cu „Coricol".

Depozit : Farmacia Polak, str. Ștefan cel Mare.

IN VREMURI DE CRIZA
TOTUȘI ELEGANȚA

Centrala noastră din Lyon

a rezolvat această problemă punând în vânzare la Paris mătăsurile sale cu prețuri foarte eftine, care i-au atras simpatia tuturor elegantelor Parisului.

„GALLIA" urmează exemplul

CENTRALEI NOASTRE DIN FRANȚA

Vizitați-ne acum :

PUTEȚI FI ELEGANTA cu CHELTUIALA FOARTE MICA

SUCURSALA : IAȘI : Str. Cuza Vodă No. 83

# CERTIFICATELE DE SANATATE
## ȘI MORALITATE PENTRU ȘCOLARI
### CUM VOR TREBUI SĂ SE PREZINTE ELEVII, LUNI, LA REDESCHIDEREA ȘCOLILOR

Luni se redeschid cursurile la toate școlile.

Cum în localitate epidemia de scarlatină continuă a face ravagii destul de puternice, d. dr. Bulău, medicul șef al orașului, a dispus ca toți elevii să se prezinte la școală cu câte un certificat, eliberat de medicul despărțirii.

In acest certificat se va arăta starea sănătății școlarului.

*

In afară de aceasta, elevii trebuie să mai prezinte și un certificat de moralitate eliberat de prefectura jud. Iași (asta e inovația d-lui Iorga).

Astfel, în urma ordinului ministerului instrucțiunii publice, s'a constituit o comisiune de controlare a moralității elevilor.

Comisiunea e compusă din d-nii : I. Axinte, prefectul județului Iași, P. Bogdan primarul municipiului, Teodor Bădăreu directorul „Liceului Internat" și d-na V. Constantinescu profesoară la liceul „Oltea Doamna".

Comisiunea s'a întrunit și pe bază rapoarte'or polițienești a putut stabili, care dintre elevi s'au făcut vinovați de fapte infamante și nedemne în tot timpul vacanței.

Acestora li s'au eliberat certificate în care s'au prevăzut faptele care li se impută Elevilor împotriva cărora comisiunea n'a primit nici o reclamație nici nu sunt trecuți pe rapoartele polițienești au căpătat certificate în acest sens".

La prefectură s'au eliberat până acuma numeroase certificate.

In provincie se vor elibera asemenea certificate după aceiaș normă de către prefecturile de județ respective, chiar pentru elevii care urmează la Iași dar și-au petrecut vacanța în provincie.

In orașele necapitale de județ și în comune certificatele se eliberează de către primăriile respective. S.

# Și dragostea duce la furt
### Cazul unei tinere fete, care vroia să se urce pe scara socială

Am relatat că din locuința brutarului Herțanu din strada I. C. Brătianu s'a furat 8500 lei. un patefon și 40 de plăci.

Bănuelile au căzut asupra servitoarei Maria Mihail care era în serviciul brutarului. Ea a dispărut în seara furtului. Cazul fiind adus la cunoștința poliției judiciare, s'au început cercetări pentru descoperirea hoațel.

Azi dimineață, detectivul Gheorghe Voișel a descoperit hoața în locuința d-nei Hasnaș din Bulevardul Elisabeta No. 1.

Asupra fetei s'au găsit rochii luxoase, un palton de blană, patefonul cu plăci, etc.

Adusă la biroul judiciar d. Gasparovici a început cercetări. Maria Mihail a făcut mărturisiri complecte.

*

In arestul poliții judiciare am avut prilejul să stăm de vorbă cu Maria. Ea ne-a povestit ce a îndemnat-o să fure.

— „Intr'o seară la un bal, am cunoscut un tânăr. I-am spus că sunt funcționară. Mi-era drag și ne-am văzut de multe ori. Intr'o zi însă a aflat că nu sunt decât o servitoare și m'a părăsit.

Din ziua aceia n'am mai avut decât un gând : să nu mai trebuiască să slujesc. Și am furat. Faceți cu mine ce știți".

Și fata a început să plângă !

REP.

# Conflictul dela național-țărăniști
### Atitudinea curioasă a d-lui Râșcanu

Membrii clubului național-țărănesc din localitate, se întrunesc astă seară în ședință plenară. Intre alte chestiuni la ordinea zilei, este și cazul Râșcanu.

D. prof. dr. Râșcanu, care după câteva zile de absență din oraș, s'a reintors ieri în localitate, a luat cunoștință din ziare, de acuzațiile ce i se aduc.

Intr'un cerc de prieteni, d-sa ar fi declarat că... „nu răspunde calomniilor" și că „nu se va preta la jocul unor indivizi ce vor să-l atragă într'o horă silită".

Lh.

x Mâne Duminică sosește în localitate vice-președintele organizației mondiale „Ort", *D-rul A. Singalovschi.*

D-sa este un profund cunoscător al problemei evreești și a situației evreilor în Europa răsăriteană.

Distinsul intelectual va fi salutat Duminică la ora 6 în localul lojei „B-nei Brith" de către reprezentanții organizației evreești din localitate.

## INFORMAȚIUNI

x *O sinucidere* s'a produs în trenul accelerat București—Cernăuți. Studentul Wolf Grupenmacher originar din Briceni (Hotin) s'a strangulat în closet. Cadavrul a fost coborât la Râmnicul-Sarat.

Dintr'o scrisoare, reesă că tânărul a consultat un medic în vederea căsătoriei. I s'a spus însă că nu poate fi soț, din cauza unui defect fizic. Și atunci tânărul s'a sinucis.

x **Teatrul Național** reprezintă în astă-seară piesa de aventuri „*Vrăjitorul*" care se joacă cu un succes crescând.

Mâine Duminecă în matineu se reia superba comedie americană : „*Pottach și Perlmutter*" iar seara se oferă pentru ultima oară în această stagiune : „*Baba Hârca*" și „*Piatra din casă*".

— Cunoscutul actor d. *Aurel Ghițescu* se află actualmente în Capitală unde repetă la Teatrul Național piesa „*Macbeth*" pe care o va juca la acel teatru.

— Ansamblul teatrului „Regina Maria" din București condus de marii comici *V. Maximilian* și *I. Iancovescu* va juca peste câteva zile în orașul nostru veritabilul succes al stagiunii : „*Adevărul gol, goluț*".

Din distribuție fac parte : Mariette Rareș, I. Talianu, Nora Piacentini, Angela Mateescu.

Biletele la „Brașcu".

x Brigada de urmărire a înaintat ieri Parchetului pe vagabondul N. Dodon, originar din Basarabia.

El este acuzat că ar fi ucis cu o lovitură de cuțit într'o cârciumă din str. Cizmăriei pe muncitorul V. Salhorschi și a lovit grav pe concubina acestuia.

După un lung interogator, criminalul a fost deferit instrucției cu concluzli de arestare și cu rechizitoriu pentru asasinat.

Azi i se va emite mandatul de arestare.

Barza face... grevă
cu Junkermann, Siegfried Arno Ursale Grabley, Fritz Schulz și
Victoria cea Mare
film din războiul mondial cu Wiliam Boyd
Luni La SIDOLI

Vechiul Atelier de Lingerie din strada Palat No. 56 (vis-a-vis de Strand) a pus în vânzare
Cămăși pentru engrosiști cu două gulere albe sau colorate bucata LEI 80
Vinde și en detail cămăși albe sau colorate buc. lei 90 din cele mai bune materiale.
Soliditate garantată pe un an.
Profitați de ocazie

DE INCHIRIAT în strada Asachi No. 8, odăi mobilate.

DE VÂNZARE întreg imobilul, diferite obiecte casnice, precum și o vioară veche, în str. Asachi No. 8.

DAU DE SUFLET un copil de 6 luni (fetiță creștină). A se adresa la ziar sub S. B.

Doică sănătoasă, voinică, cu lapte abondent, având copil de 2—3 luni, găsește loc. Str. Mitropoliei 2.

DE INCHIRIAT o cameră mobilată în apropiere de Universitate. A se adresa la ziar sub H.

Adânc întristații : Rarița Vasiliu, mamă ; Ecaterina, Maria și Elena surori ; Alexandru Beraru și Pandele Zamfir cumnați ; Angheluța Vasiliu mătușă ; Marcicica Vodă verișoară, Maior Pericle moș; Tița, Păpușica și Puiu Pericle verișori, Eugenia Slavnicu mătușă, Vasile Teodoreanu moș, Ghiță Coman inginer Bacău, văr, etc. cu durere aduc la cunoștință încetarea din viață a prea scumpului lor, fiu, frate, cumnat, văr, și nepot

**Gheorghe P. Vasiliu**
fost secretar la avocatul Serafimi.

Inmormântarea va avea loc mâine Duminică 10 Ianuarie 1932 orele 2 p. m.

Cortegiul funebru va porni de la locuința defunctului str. Uzinei 58 la cimitirul „Eternitatea".

Doamnele, sunt invitate a-și cumpara CEL MAI RAȚIONAL, CEL MAI UTIL LUCRU :
PANTOFI de CASA ORIGINAL Kammelhar
„TEGRA"
pe care le desface firma MARCOVICI Iași str. Alexandri No. 1
la prețul UNITAR de :
LEI 150 perechea

# ULTIMA ORĂ

## REMANIEREA CABINETULUI, INEVITABILA

### SE RETRAGE ŞI D. IONESCU-SISEŞTI

### D. Argetoianu îşi grăbeşte întoarcerea în ţară

*Bucureşti 9. — In Monitorul Oficial cu data de ieri a apărut decretul regal prin care d. ministru Vâlcovici este însărcinat cu interimatul ministerului de justiţie.*

*E vorba ca complectarea cabinetului să se facă cât mai repede. Pentru demnitatea de titular la justiţie candidează d-nii Vasilescu-Valjean şi Istrate Micescu. Se spune însă că d. Iorga vrea să numească pe d. prof. Taşcă, actualul ministru al ţării la Berlin.*

*In acest sens s'a cerut telegrafic avizul d-lui Argetoianu.*

*

*Situaţia se precipită şi datorită intenţiei d-lui ministru Ionescu-Sisești, de a părăsi departamentul agriculturii şi domeniilor.*

*D. Ionescu-Sisești a anunţat ieri pe d Iorga că doreşte să demisioneze, din motive de sănătate. Medicii i-au prescris o cură mai lungă într'o localitate climaterică din Austria. Şi urmează a pleca curând din ţară.*

**D. Argetoianu nu se mai duce la Londra**

Paris 9 — Ieri după amiază a sosit la Paris d. Argetoianu, venind din Italia. Ministrul român va fi primit în audienţă de preşedintele Doumer, şi va avea întrevederi cu d-nii Laval, Briand şi Flandin.

Ziarele vorbesc favorabil despre posibilitatea acordării de noi credite României.

*

**Bucureşti 9 — Corespondentul din Paris al ziarului „Dimineaţa" înştiinţează telegrafic că d. Argetoianu a renunţat să mai plece la Londra. După ce va termina întrevederile la Paris, d. Argetoianu va pleca direct spre Bucureşti.**

**Nici d. Titulescu nu mai vine în ţară. Dela St. Moritz d-sa pleacă direct la conferinţa din Lausanne.**

*

In cc priveşte tratativele financiare, creditul de 150 milioane franci fraceji va fi acordat de banca de Paris et des Pays Bas şi de băncile care ne-au garantat stabilizarea. Băncile vor primi bonuri de tezaur româneşt, amortizabile într'un an de zile.

Alt credit de 100 milioane franci va fi acordat de casa Morgan.

Băncile franceze cer însă prelungirea mandatului d-lui Auboin ca expert la Banca Naţională.

## ATENTATUL NEIZBUTIT

### contra împaratului Japoniei

Tokio 9—Atentatul contra Mikado-ului s'a săvârşit în momentul când trăsura imperială intra pe poarta principală a Palatului.

Bomba aruncată, a sfâşiat calul unui gardist.

Atentatorul, în etate de 32 ani, se numeşte Rifosco şi a declarat că a primit sarcina să comita atentatul, din partea partidului comunist din Korea. Publicul a vrut să-l linşeze.

Poliţia a operat numeroase arestări.

S'a interzis ziarelor să publice amănunte asupra atentatului. Acesta e al patrulea atentat încercat asupra persoanei împăratului.

MIKADO-UL HIRO-HITO

Guvernul şi-a prezintat demisia.

## Pensionarii protestează

### contra reducerii pensiilor

Bucureşti 9 — O adunare a pensionarilor, la sediul lor din str. Wilson 1, a avut loc aseară.

In urma discuţiilor, s'a admis o moţiune prin care se cere suspendarea imediată a jurnalului Consiliului de Miniştri din 5 Ianuar, până la votarea legii de armonizare a pensiunelor, anunţată prin mesagiul regal.

Pensionarii au convocat un congres pentru Duminecă dimineaţă, în sala „Locomotiva".

## Un atentat pregătit

### contra Regelui Italiei şi a d-lui Mussolini ?

New-York 9. — Comandantul unui vapor plecat cu destinaţia spre Marsilia, a fost înştiinţată prin radio că pe bord s'au îmbarcat colete pentru Italia şi care ar conţine bombe pentru atentarea la viaţa regelui Italiei şi a d-lui Mussolini.

Comandantul vasului a dispus imediat să se facă cercetări amănunţite.

## D. Aurel Dobrescu adus cu forţa la parchet

### şi dat în judecată pentru ultraj

*Bucuresti 9 — Fruntaşul naţional ţărănist dr. Aurel Dobrescu, fost ministru, se preface mereu bolnav şi nu compară în faţa judecătorului de instrucţie pentru a da lămuriri în afacerea bornelor.*

*Ieri s'a aflat că d. Dobrescu se află în Bucureşti. Agenţi poliţieneşti l-au căutat, l-au găsit şi l-au luat cu deasila la parchet.*

*D. Dobrescu a dat însă asemenea răspunsuri d-lui judecător de insiruçţie Stănescu încât acesta s'a considerat ultragiat.*

*D. Dobrescu a fost înaintat, cu concluzii de arestare, la d. prim-procuror Codin-Ştefănescu.*

*Aici, d. Dobrescu a declarat că n'a înţeles să ultragieze pe judecătorul de instrucţie.*

*Si dacă d. Stănescu se simte blesat, retractează vorbele spuse.*

*Totuşi s'a deschis contra d-lui Dobrescu acţiune publică pentru ultragiu.*

## Şi d. Mihalache

### pleacă în străinătate

Bucureşti 9.— O întrevedere a avut loc astăzi între d-nii Mihalache şi Madgearu.

Tot azi d. Madgearu va pleca la Bădacini pentru a lua contact cu d. Maniu.

*

Faţă de faptul că d. Titulescu nu mai vine în ţară, se anunţă că în curând d. Mihalache va pleca în Elveţie spre a se întâlni cu d. Titulescu.

Apoi şeful naţional-ţărănist va vizita Franţa şi Italia.

## FUNERALIILE

### LUI IACOB NEGRUZZI

Bucureşti 9 — Ieri a avut loc înhumarea ilustrului academician Iacob Negruzzi.

Au rostit cuvântări: d. prof. Rădulescu-Motru în numele Academiei Române; d. Rădulescu-Pogoneanu în numele revistei „Convorbiri Literare"; şi d. Romalo în numele Soc. de asigurare „Dacia-România".

*

Tot ieri Curtea de Casaţie a ţinut şedinţă de doliu în memoria lui C. Hamangiu ministrul justiţiei.

Au rostit cuvântări d-nii Volanski prim-preşedinte, Viforeanu procuror general, Naumescu preşedintele Uniunii barourilor şi Tr. Alexandrescu decanul baroului Iifov.

## Comisia Conversiunii şi-a reluat lucrările

Bucureşti 9.— La Ministerul agriculturii s'a întrunit ieri comisiunea Camerei pentru Conversiunea datoriilor agricole.

A prezidat d. C. Stoeanovici, Guvernul era reprezintat prin d. Radian.

S'a discutat mult asupra definiţiei „datoriilor agricole" şi s'au făcut numeroase propuneri.

Comisia a continuat lucrările astăzi dimineaţă.

## Conflict la Sighet

### provocat de „Garda de fier"

Cluj 9.— Ieri s'a produs la Sighet un conflict între „Garda de fier" şi d. Fried proprietarul unei fabrici de cherestea.

Preotul I. Dumitrescu, impreună cu câţiva partizani din „Garda de fier", s'au dus la fabrică şi au maltratat pe d. Fried.

S'a produs scandal, iar lucrul în fabrică a fost oprit.

Poliţia face cercetări.

## Un denunţ alarmant

### despre maltratări la Galata

Din partea d-lor I. Niculi fost ajutor de primar şi Bibi Dumbrăveanu, funcţionar, primim o scrisoare în care se spune că cei 30 ţarani şi muncitori (între care şi 7 femei) închişi de peste o lună la Galata pentru activitatea lor politică, ar fi supuşi la un tratament sălbatec, stâlciţi în bătăi apoi în fiecare noapte. Nu se lasă ca medicul închisorii să-i examineze.

Atragem atenţia parchetului asupra acestui denunţ, pentru a întreprinde de urgenţă o anchetă amănunţită şi a stabili ce este adevărat.

## S'a cerut arestarea directorilor

### Băncii oraşului Chişinău

Chişinău 9.—Produce sensaţie faptul că d. avocat Braga, reprezentantul deponenţilor „Băncii oraşului Chişinău" a cerut Tribunalului local declararea în starea de faliment a suszisei bănci (una din cele mai solide instituţii financiare din Basarab a) şi arestarea d-lor Cerchez, Mucinic şi Lupaşcu, directorii ei. D. av. Braga a mai cerut arestarea tuturor acelora, care au contribuit prin manoperile lor la creiarea actualei situaţii dificile.

## Fraude de 1.200.000 lei

### la percepţia jud. Lăpuşna

Chişinău 9 — Organele de control depe lângă Ad-ţia financiară locală au stabilit că fraudele ce se pun în sarcina perceptorului Hrşanovschi ating suma de 1 milion 200 mii lei.

## IMPUNERILE

### pe cifra de afaceri

Administraţia financiară a judeţului Iaşi, aduce la cunoştinţa celor interesaţi că începând de la 11 Ianuarie 1932, va lucra în localul Administraţiei financiare Iaşi, Comisiunea pentru stabilirea impunerilor la impozitul fix pe cifra de afaceri pentru anii 1932 şi 1933, după itinerarile zilnice ce se vor afişa la timp, începând cu cazurile din circ percepţiei I Iaşi.

x Fabrica de tricotaje şi ciorapi „HERCULES" soldează numai timp limitat, cu preţuri excepţional de reduse prin toate magazinele sale din ţară.

## INFORMAŢIUNI

x *Misterul unei gherete* — De citeva zile a apărut în str. Elena Doamna o gheretă de scinduri, cu un aspect detestabil.

In afară că estetica străzii sufere, dar e şi un real pericol de incendiu.

Cum de tolerează primăria instalarea abuzivă a astfel de magherniţe, în centrul oraşului?

x Banca Marmorosch Blank din localitate a introdus ieri o acţiune de faliment contra cunoscutului comerciant ieşan d. Carol Löbel din Str. Lăpuşneanu 40.

Acţiunea a fost introdusă pentru o serie de datorii contractate la acea bancă. Tribunalul a pus termen urgent.

x Mâine Duminică 10 Ianuar ora 3 jum p. m. are loc *la biserica Sf. Ilie* a noua şezătoare religioasă. Vor vorbi Părinţii Profesori N. Donos şi I. Ţincoca.

Corul bisericii Sf. Voevozi va executa frumoase bucăţi religioase.

Bunii creştini sunt rugaţi a lua parte.

x *Procesul Ghetto*-ului are loc azi Sâmbătă 9 Ianuarie ora 9 seara, în sala organizaţiei Sioniste (şcoala Wachtel) str. Sărărie Nr. 187. Vor pleda toţi conducătorii Sionişti din Iaşi. Intrarea liberă.

x **Şezătoare.** — Duminică 10 Ianuarie la ora 3.30 va avea loc o şezătoare literară-artistică a cercului *„Enric Furtună"* în Palatul Camerei de Comerţ, cu următorul program: D-l Carol Drimer: Cuvânt introductiv. D-l dr. avocat Neuman Iosef va conferenţia despre „Prostituţie şi delicvenţi".

Poetul Lesnea va citi din opera sa, va urma un concert.

Intrarea liberă.

x **Cercul Inginerese** al reg. Iaşi, roagă pe toţi camarazii să participe la şedinţa extraordinară ce are loc la d. *Andriescu-Cale* (reg. apelor, str. Buzdugan) Duminică 10 c., orele 6—8 seara, cu care ocazie se va face expunerea dărei de seamă pe anul expirat, schiţând proectul activităţii viitoare şi se va proceda la alegerea sau constituirea noului comitet de conducere compus din 7 membri, plus 2 delegaţi la centru, în conformitate cu statutele Agir. E de dorit a participa un cât *mai mare număr-personal* sau cu imputerniciri.

x Tot ce poate fi mai higienic în tualeta gurei şi danturei, sunt preparatele dentifrice **Dentol Werner Elixir, Pasta şi Pudră dentifrice.** Depozit Farmacia Werner Iaşi. 10

x D. rector P. Bogdan, în numele Universităţii ieşene, a transmis la Bucureşti o telegramă de condoleanţe, familiei lui Iacob Negruzzi.

x Epitropia Sf. Spiridon a decis ca din cele două trăsuri ale Epitropiei, una să fie vândută prin licitaţie publică.

x **Pentru copii lymfatici, anemici, scrofuloşi şi rachitici,** care nu pot lua untură de peşte simplă sau Iodoferată, se recomandă cu mult succes **Syropul Iodotanic, Dr. Rătianu** aprobat de Cons. Sanitar Superior. Depozit: Farmacia Dr. Rătianu Iaşi. 6

## Scaun anevoios

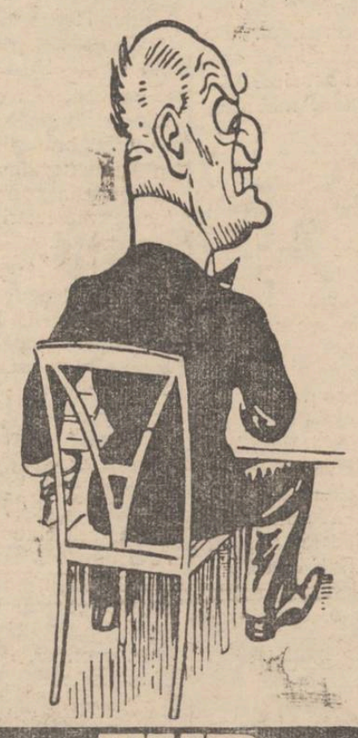

PURGATIV TYP LAXATIV
CURĂTĂ, DESFUNDĂ, PLĂCUT şi BINE
STOMACUL şi INTESTINELE

ORA 3

## D. Valer Pop, ministru de justiţie

**D. Ionescu-Sişeşti a demisionat astăzi dimineaţă**

Buc. 9.—D. Valer Pop, ministrul Ardealului, a fost numit ministru de justiţie. D. V. Stanciu, subsecretar de stat la domenii, a fost numit ministru al Ardealului.

Decretele noilor miniştri au fost semnate astăzi dimineaţă de către suveran.

Tot astăzi dimineaţă d. Ionescu-Sisești, ministrul agriculturii, şi-a prezintat demisia din guvern. Locul d-sale încă n'a fost complectat.

## Se aşteaptă retragerea guvernului francez

### D. Briand a demisionat

*Paris 9— D. Aristide Briand, ministrul de externe, a demisionat. Este ca şi sigur că retragerea d-sale va atrage demisia întregului guvern.*

## Moartea unui fost ministru englez

Londra 9.— William Graham, fostul ministru al comerţului în trecutul guvern labourist, a încetat din viaţă astă noapte la Londra.

Ştiri poliţieneşti

## Un ofiţer jefuit în localitate

Poliţia cercetează un îndrăzneţ furt comis în cartierul gării.

Locotenentul Tocariuc Aurel din reg. 39 inf. s'a plâns comisiei I că i s'a furat 3500 lei.

Poliţia a arestat pe prostituata Eliza Bârlădeanu din str. Uzinei Nr. 5, care este bănuită că ar fi săvârşit furtul într'o cameră a hotelului „Regal".

Asupra prostituatei s'au găsit 1000 lei ascunşi în căptuşeala hanei şi 350 lei mărunţi.

Eliza Bârlădeanu declară însă că aceşti bani constitue economiile ei.

*

**Furturi.**— In cursul Nopţii s'a comis un furt la d. Strul Zeighe din str. Simnului No. 1.

— Hoţi necunoscuţi au încercat să pătrundă în locuinţa d-lui Bercu Leibovici din str. Socola 104, spre a fura. Fiind surprinşi de proprietar, au dispărut.

— D. Zilberman din str. Apelor No. 5 a reclamat biroului judiciar că a dispărut din serviciul său femeia Fani Balaşi, furându-i haine şi obiecte casnice.

— Poliţia judiciară a arestat pe servitoarea care a comis furtul de rufe dela locuitorul Zaid din str. Costache Negri.

**Paznic hoţ** — Paznicul Grigore Nistor din str. Clopotar No. 42, din serviciul soc. „Paza", a fost surprins astă noapte, furând 8 kgr. curmale de pe o tarabă din Târgul Cucului.

**In loc de bani, bataie.**—D-na Ecaterina Strieanu din str. Petru Şchiopu, a reclamat poliţiei că ducându-se la chiriaşul ei Pavel Hrişcu, să-i ceară banii ce-i datora pentru chirie, acesta a luat-o la bătaie.

**Diverse.**—Au fost duşi la poliţie: Haim Patnoi, fără domiciliu surprins pe când forţa uşa unei sinagogi din str. Elena Doamna, Viorel Apostol din str. Brânduşei No. 66 care s'a dat drept comisar. Halunga Maxim pentru furt şi Ştefania Ştefăniu, fără domiciliu, pentru beţie. Rep.

x *Consiliul de higienă* al municipiului se va întruni Luni, sub preşedinţia d-lui P. Bogdan.

D. dr. Bulău, medic şef, va face o expunere despre mersul epidemiilor.

Consiliul se va ocupa şi de chestia medicamentelor, în urma înştiinţării ministerului sănătăţii, că nu mai poate furniza medicamente şi materialul necesar pentru instituţiile sanitare, acestea rămânând în sarcina municipiilor.

ULTIMELE 2 ZILE
Sâmbătă şi Duminică
ENIGMA
cu HANS STUWE şi
şi GERDA MAURAS în
AUTOMATUL DRAGOSTEI
cu
SZOKE SZAKALL
Max Hansen şi Lyen Dyers
au stârnit entuziasmul ieşenilor
la PHOENIX
Azi de la 3 până la 12 jum. şi
Jurnalul Sonor Românesc

De vânzare
Via Tasu Vişan, pe rod, 6 hectare, acarete, edecuri, 3 km. de bariera Iaşi. Inlesniri de plată. Adresa Chricianu, Bucureşti Calea Victoriei 39, etaj 2.

ULTIMELE 2 ZILE
Sâmbătă şi Duminică
Richard Tauber
Siegfried Arno, Kowal Samborsky
IN
Atracţiunea cea Mare
şi
LUP DE MARE
cu MILTON SILS
o senzaţie formidabilă atrage un public imens zilnic
LA SIDOLI
Spectacolele încep la 3 şi un sfert
şi Jurnal Sonor Românesc

MIEZUL NOPŢII
Dramă de moravuri cu Schletow, Batschef şi Danil Pavola şi
Floarea din Havai
cu Werner Fueterer
Luni La PHOENIX

AZI TOT IAŞUL
cu toţii la un loc, ne întâlnim la ambele Cinematografe
Cantina Gheltzer
şi CINEMATOGRAFUL
— NOSTRU —
ca să admirăm pe
Byrd la Polul Sud
şi să vedem şi să auzim cel mai uriaş film al omenirei producţie PARAMOUNT vorbit în limba românească. Reprezentaţiile încep la ora 2 fix.

### Publicaţiune

Comunitatea Evreilor Iaşi având nevoie de 14-16 vagoane a 10,000 (zece mii) kgr. făină de paşte strict rituală fără a fi amestecată cu secară şi estracţia 45-50 la sută.

Doritorii a concura la această licitaţie sunt rugaţi a face oferte în scris alăturând o probă de făină până la data de 21 Ianuarie 1932 cel mai târziu, la sediul comunităţei din str. Gh. Mârzescu No. 21 (în curte).

La primirea ofertei se va depune garanţia în sumă de lei 200.000 (două sute mii) în numerar sau bonuri în valoare echivalentă.

*Comunitatea Evreilor Iaşi*

ANUL XXVIII No. 7409

3 LEI EXEMPLARUL

MARȚI 12 IANUARIE 1932

Fundațiunea „Regele Ferdinand I"
București
Str. Știrbei Vodă 3
(Adm. Dom. Coroanei)

IAȘI — STR. LĂPUȘNEANU 37

# OPINIA

ZIAR POLITIC COTIDIAN

ANUNCIURI
se primesc la toate
AGENȚIILE DE PUBLICITATE
și la
ADMINISTRAȚIA ZIARULUI
Iași. — Strada Lăpușneanu 37

Telefoane: Redacția 391, Administrația 394, Serviciul de noapte 367

## CUMINȚENIE SI PREVEDERE

Reintrand in activitatea vieții unui nou an ce își deapănă zilele cu aceiaș regularitate, se continuă măcinarea iluziilor și decepțiilor, bucuriilor și durerilor sufletești, speranțelor în mai bine...

Învățații, marii gânditori ai omenirii, diriguitorii națiunilor, își continuă preocupările lor despre concepțiile de lume și viață, despre ideal, despre aspirațiuni naționale și înțelegeri internaționale.

Știința, continuă a transforma concepția despre natură, om și societate, schimbând felul de viață prin numeroasele ei aplicațiuni tehnice.

In omenire, se simt multe lipsuri, printre care una mai îngrijorătoare.

Este lipsa unui ideal — motivul de a trăi.

Ecoul năzuințelor spre bunătate, iubire, pace, credință, se pierde in sgomotul frământărilor sociale și odată cu scăderea volumului de idealism se micșorează în aceeaș proporție idealul de democrație sinceră civilizată și de fericire universală.

Curentul materialist cucerește viața cu o cruzime sfidătoare, distrugând o însemnată parte din patrimoniul sufletesc mostenit de oamenii timpului și strangulează sufletul omenesc.

*

La noi, de bună seamă că se exagerează prea mult, socotindu-ne pe marginea unei prăpastii și fără posibilități de salvare.

Această criză de neîncredere în puterile de rezistență și în virtuțile poporului nostru, trebuie combătută cu toate mijloacele și cu toată energia, iar noi n'avem ce căuta astăzi pe baricadele politice, pentru ca impreună cu dușmanii noștri din afară să contribuim la destrămarea sufletească și la discreditarea țării noastre.

Este drept, că suferințele tuturor categoriilor sociale sunt dureroase; dar leacul ameliorării deocamdată și a vindecării sigure de mai apoi, a situații vieții noastre sociale și economice, nu se poate găsi de cât în unirea noastră sinceră, în isgonirea pesimismului intrat în sufletele slabe, în increderea desăvârșită de a invinge toate greutățile ce se pun in calea rezolvirei tuturor problemelor economice și sociale.

*Ne trebuie o unitate de concepții, o unitate de acțiune, o conlucrare la olaltă a tuturor elementelor de valoare și de experiență a fruntașilor oameni politici,* — care dând exemplul unirii de sus și având ca țintă interesele superioare ale țării noastre, să poată reuși la disciplinarea conștiinții cetățenești, la armonizarea sufletească a poporului, asigurând astfel succesul în lupta aprigă ce trebuie dusă pentru liniștea de care avem atâta nevoie, ca să învingem dificultățile vieții.

Nu e vremea acum pentru răfuelile politice, ci *aceea a cumințeniei și prevederei.*

*Este vremea unirii cât mai strânse și mai sincere a tuturor,* pentru ca poporul să nu-ți piardă fința lui sufletească, ceea ce ar fi o primejdie foarte mare pentru mersul pe linia șerpuitoare a evoluției poporului nostru cu idealul spre ascendență.

**Victor Munteanu**

## Dela degradarea maiorului Varzaru

Un nou aspect din curtea cazarmei Malmaison din București, unde a avut loc, în împrejurările pe care le-am relatat la timp, degradarea maiorului Varzaru și a patru soldați, condamnați pentru spionaj în favoarea Sovietelor.

In clișeu: maiorul Varzaru (in capul gol) privind cum ofițerul îi rupe sabia.

Actualități politice

## SATISFACȚIE PENTRU ARDELENI

*In ciuda prevederilor contrarii, cabinetul s'a complectat cu mare repeziciune.*

*Nu ne închipuim că d. Iorga a lucrat pe cont propriu. Așa că e de presupus consimțământul telegrafic al d-lui Argetoianu, cu scopul de a întări baza guvernului în Ardeal.*

*După conflictul cu d. Hațiegan care cerea un minister plin, s'a dat satisfacție ardelenilor prin trecerea d-lui Valer Pop la justiție și ungerea d-lui Stanciu ca ministru al Ardealului.*

*S'ar părea că guvernul are grijă să-și aranjeze situația generală, cu gândul de ședere, — așa cum a spus răspicat d. Argetoianu când a plecat în străinătate.*

*Așa că speranțele opoziției despre o apropiată schimbare de regim, ar părea îndoelnice.*

X.

## Datoriile Europei față de America

### Propunerea nostimă a unui senator american

Se știe că Europa are de achitat Americii datorii în sumă de 270 miliarde lei aur. Fiindcă această sumă exorbitantă nu poate fi plătită după aranjamentul inițial, s'au produs cunoscutele consfătuiri internaționale și se încearcă în prezent o formulă conciliantă.

Iată însă că în ultima ședință a comisiunii din Washington pentru studierea datoriilor de război, senatorul american Johnson a făcut o propunere interesantă. El a arătat prin cifre precise că Europa și-ar putea achita toate datoriile față de America, dacă fiecare german ar renunța zilnic la un pahar de bere, dacă fiecare englez ar renunța lunar la un spectacol de cinema, dacă fiecare francez ar renunța anual la o sticlă de vin și dacă fiecare italian ar renunța pe an la o țigară.

Toate acestea ar reprezinta exact suma datoriilor către cei de peste ocean. Dar, precum se vede, europenii nu vor să renunțe la nimic. Și mai curând se gândesc ei ca americanii să renunțe la... datorii !..

## DIN TOATA LUMEA

**Din băeat sărac, președinte de stat** — Alcala Zamora, președintele Spaniei, a acordat unui ziarist american o interesantă convorbire. Printre altele, șeful republicii spaniole și-a făcut autobiografia, declarând următoarele:

— „Descind dintr'o familie săracă, atât de săracă, încât părinții mei n'au avut cu ce să mă întreție la școală. La un moment dat, eram gata să mă consacru unei meserii. Dar pasiunea pentru carte mi-a dat curaj și în cele din urmă am reușit să înving toate greutățile și să termin liceul. La vrâsta de 19 ani am absolvit universitatea din Granada. Am intrat în avocatură și lucram cu dragoste. După cinci ani m'am căsătorit și m'am mutat la Madrid, unde am intrat în politică".

Alcala Zamora a ajuns șeful republicanilor. Timp de șapte ani a stat în închisoare, subt regimul de dictatură al lui Primo de Rivera. Când regele Alfons a trebuit să fugă și s'a instaurat republica, Zamora a preluat conducerea guvernului. Dar din cauza unor neînțelegeri pe chestia bisericilor a demisionat. Acum două săptămâni însă, a fost ales președinte al Spaniei.

Din băeat sărac, Alcala Zamora a ajuns șeful unui stat. Cazul său constituie unul din destul de rarele triumfuri ale meritelor.

*

**Cea mai scumpă pălărie.** — La Cairo s'a căsătorit prințesa Aha Dnabur, o nepoată a regelui Fuad al Egiptului. Pentru nuntă prințesa și-a făcut o pălărie, care este socotită cea mai scumpă din lume.

Pălăria, în formă de turban cu coif, e lucrată din fire de aur și argint, având prinse între ele diamante și perle.

Această pălărie a fost evaluată la 10.000 lire sterling, adecă peste șase milioane lei.

*

**Dansatoarea și pantera.**— Precum se știe, cunoscuta dansatoare mulatră Josephine Baker din Paris are o panteră, cu care apare pe scenă. Intr'un rând actrița a venit și la restaurant cu animalul ei favorit. Dar pantera, în neastâmpărul ei sălbatec, a mușcat o persoană. Scandal, proces, despăgubiri.

De atunci Josephina se căznește să îmblânzească animalul într'atâta, încât să-l poată prezinta pretutindeni fără niciun pericol. Dansatoarea însă n'a reușit. Ceva mai mult; torturată de dresori, pantera a devenit mai capricioasă, mai sălbatecă. Și dansatoarea e pur și simplu disperată, întrucât acum animalul fiind foarte nervos, nu-l poate aduce nici măcar pe scenă, la spectacole de varieteu, unde constituia un „număr de actracție".

Unele ziare franceze, în ironie, o sfătuesc pe Josephina Baker să renunțe la panteră și să-și ieie în schimb... o maimuță, sau un papagal!..

*

**Miss Iarna.**— La St. Moritz, renumita stațiune de iarnă din Elveția, s'a organizat un concurs original. Un juriu format din cei mai de seamă vizitatori (printre care se afla și un fiu al celebrului bogătaș american Rockefeller), a ales pe cea mai frumoasă fată, amatoare a sporturilor în zăpadă.

Toate concurentele, în număr de 31, s'au prezintat pe sky-uri sau pe patine, în costume adecvate. A fost aleasă o tânără germană Herlha Gormann, în vrâstă de 22 ani. Ea a fost așezată în vârful unei înalte piramide făcută din zăpadă și gheață, fiind presurată cu flori și confetti. Aleasa a primit titlul potrivit de „Miss Iarna".

In pasiunea generală pentru concursuri, trebuie să ne așteptăm ca peste două luni să fie aleasă și „Miss Primăvara" !..

## In chestia prelungirii

### mandatului președintelui Germaniei

Berlin 11.—Chestiunea prelungirii mandatului președintelui Germaniei încă n'a fost lămurită.

Se afirmă că Hitler pune unele condițiuni dificile.

In această privință cancelarul Brüning a avut ieri o întrevedere cu mareșalul Hindenburg.

## Povestea glumeață cu „gropurile postale"

### Situația tragică a învățătorilor

Cetind zilele acestea, în ziare, că învățătorii vor primi salariile, acasă,... prin grop postal, mi-a venit în minte o scenă nostimă dela Congresul general al învățătorilor, ținut la București, in toamna ce-a trecut.

Dl. Ministru al Instrucțiunii ne făgăduise, că de-acum înainte, fiecare dascal își va primi salarul, dela revizorat, prin mandat postal, la domiciliu; și nu va mai fi nevoie să bată drumurile zadarnic, până la oraș, în capitala județului, să și-l primească. Natural, toți congresiștii s'au bucurat.

După plecarea d-lui Ministru, nu știu care grav personagiu oficial s'apucă și aduce în discuție chestiunea reducerilor de personal la revizoratele școlare. Spunea — între altele—că de fiecare județ va rămâne doar revizorul și cel mult un secretar.

Atunci un glumeț din sală nu mai poate rabda și intreabă: „Păi, atunci cine o să ne mai expedieze mandatele postale ?!"

S'a râs cu hohote câteva minute...

S'a râs, fiindcă pe vremea aceia (26 Octombrie a. t.) învățătorilor tot le mai venea să facă haz de necaz! Plata salariilor era în urmă abia... cu două luni.

Astăzi însă, când n'au primit un ban de 4—5 luni, cred că la nici unul nu-i mai arde de glumă.

Și nici domnii de sus n'ar trebui să mai glumească pe-această chestiune. Căci, ce poate fi decât o glumă (și încă de ce calibru!) povestea cu gropurile postale?

Nu-i oare destul de amărât bietul dascal? Trebue să mai suporte și asemenea crude ironii?

Să se conteniască dar cu ironiile și glumele...

### Invățătorii,—o armată flămândă!

Invățătorul — căruia altădată i se acorda cea mai mare atențiune — se vede astăzi părăsit de toți, chiar și de cei care au datoria să-l susțină. Dar nu numai atât, e bruscat și insultat grosolan pentrucă își cere dreptul. N'am nevoie să amintesc scene reale, penibile, căci sunt în mintea fiecăruia dintre dascăli.

Cu drept cuvânt ne întrebăm dar: Cui să ne mai adresăm pentru dreptate? Și—mă rog—ce se mai poate aștepta dela o armată flămândă și în zdrențe? Căci aceasta este cruda realitate! Nici nu-mi trece prin minte să fac aici literatură.

### Cum se mânuesc fondurile

Oriunde batem, ni se cântă veșnicul: Nu-s bani! *Noi nu credem pe nimeni că nu sunt bani,* chiar dacă cei de sus și-ar întoarce... buzunarele pe dos. Să se știe aceasta odată pentru totdeauna!

Dacă n'ar fi, n'ar lua unii și pe luni înainte. Prin urmare: *se mai găsesc bani!*

Atunci care-i pricina că nu ne primim salarul? Cauza o găsim în haosul care domnește cu privire la *distribuția fondurilor,* care *se face absolut inechitabil,* numai în urma intervențiunilor de tot soiul și potrivit unei mentalități—calificați-o cum credeți mai nemerit, noi însă, mai blânzi! o numim: *cu totul greșită*—că o categorie de slujbași de-ai statului ar avea mai mult drept la viață decât altă categorie.

### Școala în primejdie

Privind la aceste acte de nedreptate, dăscălimea e tristă și descurajată. Dorul ei de muncă e pe cale să piară cu desăvârșire, blazarea ia locul entuziasmului de altădată, scepticismul ia locul încrederii în izbândă. In această stare de spirit, desigur că-i inutil să-l mai inviți pe dascal să facă „propagandă culturală" la Cercurile Culturale, să înființeze la sate Ligi Culturale, să-și facă datoria deplin, să fie vesel și activ când predă, și cât altele încă.

Până când nu i se va ridica de pe suflet, învățătorului, grija zilei de mâne, până nu i se va face dreptate deplină și nu i se va da importanța ce-o are în stat, zadarnic e totul.

Cu biciul, dindărăt, nu progresează școala.

**Gh. Polcovnicu**
Invățător în Iași

IDEI ȘI FAPTE

## O problemă ce nu se mai pune azi: cea a Basarabiei

Parlamentarii provinciei de peste Prut se agită din nou pe chestia „primarilor și a prefecților". Astfel, dumnealor s'au înfățișat de curând înaintea ministrului Basarabiei, formulând o droaie de revendicări, de ordin pur politicianist.

D. general Rășcanu a arătat în răspunsul său că împărtășește punctul de vedere exprimat de către parlamentari, promițând întregul concurs.

Cu toate acestea se cuvine să subliniem diferența colosală între modul de a vedea al ministrului și cel al solicitanților. Cerând ca județele și comunele basarabene să fie conduse, macar de azi înainte, de „fruntașii" vieții publice de acolo; cerând apoi ca printre titularii ministerelor să figureze și o excelență de sânge pur basarabean—parlamentarii arată doar că ei personal (și nu și provincia) nu se'pot împăca deloc cu situația „adânc ofensatoare", creiată dumnealor prin numirea prefecților și primarilor regățeni. Oricine va descoperi aici prin urmare veleități personale.

In timp ce un ministru foarte civilizat, care nu-și ascunde calitatea de reprezentant al guvernului în Basarabia și nu pretinde deci ca să fie considerat ca reprezentantul provinciei în guvern; un ministru, de *origine regățeană,* care promite sprijinul său pentru înlocuirea prefecților și primarilor, străini de nevoile Basarabiei; acel ministru, zicem, nu-și manifestă decât o atitudine perfect loială, o dorință sinceră de a contribui cu orice preț la liniștirea spiritelor, presupus revoltate.

Să privim însă chestiunea sub un cu totul alt unghiu de vedere. Să judecăm lucrurile, ținând mereu seamă de situațiunile generale.

Nu e mult de atunci, când Basarabiei nu-i ziceam cu toții altfel decât colonia asuprită, provincia regimurilor excepționale. Până și cei mai nepăsători dintre noi, cei mai reacționari, cei mai îndărătnici erau unanimi în a recunoaște necesitatea imperioasă de a se înfăptui în fine o primenire radicală în administrația de acolo.

Spre adânca noastră mâhnire, răul nu s'a oprit la malurile Prutului și în prezent jalea și-a întins împărăția peste tot cuprinsul țării românești.

Se mai poate pune oare pentru moment, problema unei provincii mai nedreptățite, decât altele? Suferinți basarabene, mizerii „de dincolo de Prut", calvarul populației din Basarabia — sunt toate acestea niște noțiuni care nu și mai au rostul lor de altă dată.

Cu toții suferim laolaltă, cu toții îndurăm deopotrivă aceleiași privațiuni și *leacul trebuie căutat și găsit pentru o țară întregă.*

i. l. b.

## O politică bugetară a municipiului

### pentru reînviorarea Iașului

de *N. ȘERBAN*
*profesor universitar*

După întocmirea bugetului primăriei, s'a numit o comisie de verificare, pentru a refera Consiliului. Din comisie a făcut parte și d. prof. N. Șerban. Profesorul ieșan a întocmit un raport interesant și original, pe care l-a prezintat d-lui primar și Consiliului.

Il împărtășim cetitorilor, în pasagiile esențiale.

*

Am cercetat cu atenție bugetul Primăriei. El este alcătuit într'un spirit de economie și de prevedere demn de toată lauda. El merită cu adevărat porecla de *buget al sărăciei.* Totuși asupra alcăturei lui am de făcut câteva rezerve

Bugetul stă la baza activității Primăriei.

In societatea noastră, în care totul este centralizat la autorități și atât de puține lucruri trăesc prin inițiativa particulară, bugetul mai trebue să oglindească și activitatea orășenească.

Orașul Iași nu se aseamănă cu celelalte târguri ale Moldovei. El este capitala Moldovei întregite, el este cetatea marilor voevozi de odinioară. Inima moldovenească își bate pulsațiile aci, și nu în altă parte. Trecutul glorios al Moldovei se oglindește în monumentele Iașului; istoria recentă a României și-a făurit actele ei cele mai importante în zidurile lui; cultura moldovennească și-a ales leagănul între colinele cetății noastre. Ieșenii au ocupat un loc de frunte în politica generală a țării iar comerțul moldovenesc a fost până în anii din urmă centralizat la Iași.

Acesta este trecutul. Prezentul nu ne poate bucura. Iașul decade. Populația lui se micșorează, alungată de lâncezeala care a cuprins toată viața orașului. Viața lui culturală nu se mai simte; casele de editură au dat faliment, cercurile literare au dispărut, revistele literare au murit, teatrul lâncezește iar concertele simfonice de altă dată ne-au lăsat o singură mângâiere: cetățenia de onoare a maestrului Enescu.

Universitatea cu numărul ei mare de profesori străini de localitate, cu bugetul redus, cu studenți în mizerie, e pe cale de a pierde din prestigiul ei de odinioară. Mitropolia nu mai ține în mână directivele vieței spirituale. In politica țării, în locul oamenilor de seamă de odinioară, ridicăm archangheli și atentatori la Senat.

Să mai vorbesc de industria și comerțul ieșan?

Bănci mari și mici s'au prăbușit. Fabricele s'au închis sau trag să moară; custozi bucureșteni le țin lumânarea. Casele cele mai vechi de comerț en gros, detaliști cu reputație de numeroase decenii, au dat faliment sau sunt în concordat.

Intre Cernăuții care a devenit centrul comercial cu Polonia, și între Chișinăul menit să ia direcția schimbului cu Rusia, atunci când granițele acestei țări se vor deschide, Iașul moare înnăbușit. Moare nu de o moarte eroică, ci de o pieire încetă dar sigură.

Bugetul sărăciei prezintat de d. Primar, consfințește moartea intelectuală și economică a orașului.

Eu nu sunt ești de origină. Sunt născut și crescut la București. Dar din 1918 de când am fost chemat la Universitatea din Iași, nu am avut nici o veleitate de a trăi la București. Dimpotrivă, am jertfit mult din timpul și din

(Continuarea în pag. II-a)

## FIER PENTRU CONSTRUCŢIE

Se aduce la cunoştinţă că **la Banca Naţională, Sucursala Iaşi**, se află de **vânzare** un vagon şi jumătate fier pentru construcţie.

Doritorii de a'l cumpăra vor **adresa ofertele** în scris la **sediul** băncii din **Iaşi str.** Ştefan cel Mare No. 51.

---

PRIMĂRIA MUNICIPIULUI IAŞI
**Serv. de constatare şi Impunere**

Deoarece dela 18 Ianuarie 1932 Primăria face recensământul general pe un period de 5 ani dela anul 1932 la anul 1936 inclusiv, invităm pe toţi contribuabilii din acest oraş ca la prezentarea comisiunei de impunere să prezinte acte necesare atât la taxele personale cât şi la taxele de proprietate pentru a fi impuşi, aceasta pentru a nu se ivi nemulţumiri.

p. Primar, N. GEORGESCU
Şef controlor, T. P. GEORGESCU

---

x **LA CERNAUŢI** se găseşte zilnic ziarul „Opinia" la chioşcul din piaţa Unirei (halta tramvaiului, precum şi la debitele principale din oraş.


**Cu o mică diferenţă de preţ, preschimbaţi-vă instalaţia veche şi răguşită printr'un aparat**

**ATWATER KENT RADIO**

82 CALEA VICTORIEI

**Subreprezentanţe principale exclusive în Moldova şi Bucovina :**

IAŞI — „Braşcu" str. Lăpuşneanu 32.
BOTOŞANI — „Isaac Bacal" Calea Naţională
CERNAUŢI — „Autogarajul" str. Iancu Flondor 19.
FOCŞANI — „Librăria Alex. Leon" str. I. C. Brătianu 92.

1



In vederea carnavalului

**Fabrica Nathan Geller**

**IAŞI, Strada Smârdan 70 (prin strada Sf. Lazăr)**

**a creat MODELE NOI DE MĂTĂSURI din cele mai fine ţesături, vânzând en detail la fabrică, cu preţuri foarte avantajoase.**



**Vinul Tonic-nutritiv**

**al Farmaciei Curţei Regale Fraţii Dr. Konya**

Conţine principiile activedin Kola, şi Coca, quarana şi cacao în vin de Malaga. — Se recomandă în: **surmenaj fizic şi intelectual; lipsa de poftă de mâncare anemie; debilitate; convalescenţă; afecţiuni cardiace şi maladii nervoase ca tonic şi reconstituant.**

*Depozit general; Farmacia Curţei Regale*
**Fraţii Dr. Konya, Succesor Dr. E. Grozea, Iaşi**
Unde nuse află se trimite cu ramburs prin poştă.



DOCTOR
**M. MATASARU**
Specializat la Paris—fost asistent de spital la Paris
Boli Interne:
INIMA, PLĂMÂNI
şi tratamentul tuberculozei pulmonare cu Pneumatorax artificial
*Str. Mărzescu 16 (parter)*
Cons. 9—10 a. m. şi 3—6 p. m



DOCTORUL
**V. A. Berghiner**
*Fost intern şi Asistent Universitar, după 16 ani de practică, s'a stabilit*
în str. Seulescu No. 2
în faţa Hotelului Schiller
şi consultă :
PENTRU BOLI INTERNE
şi BOLI DE FEMEI
zilnic între 8—12 şi 2—6



DOCTORUL
**R. DAMSKER**
str. Ghica-Vodă No. 44-46
consultă zilnic
MEDICINA INTERNA
SIFILIS şi
GENITO-URINARE
între orele 8-11 a. m. şi 3-7 p.m.
*Diathermie şi băi de lumină*

**TRAGE-DUREREA**
Antinevralgic neintrecut
MIGRENE-RĂCELI-GRIPĂ



România
Corpul Portăreilor Trib. Iaşi
Publicaţie No. 544
**Anul** 1931 luna Decembrie 31


Se publică spre cunoştinţa generală că conform adresei No. 59796 | 931 a jud. ocol 2 Urb. Iaşi se va vinde prin licitaţie publică în ziua de 15 Ianuarie 1932 ora 9 dim. averea mobilă sequestrată cu Procesul Verbal No. 1015 | 931 dela *Sigmund Schachter* din Iaşi str. I. C. Brătianu 67 la pretenţia Băncei Cooperative de Credit Mărunt şi Economie S. A. Iaşi averea compusă din: Una masă de sufragerie pe 4 picioare cu 3 fotolii capitonate cu piele şi 3 scaune de lemn curbat, 2) un birou vopsit în roşu cu 6 saltare şi muşama, 3) Una bibliotecă rotativă conţinând 60 volume de cărţi literatură în germană şi ebraică. Iar în aceiaşi zi la ora 10 dim. dela debitoarea *Blima Schachter* din Iaşi str. I. C. Brătianu 67 averea mobilă sechestrată cu procesul verbal No. 1015 bis | 931 şi compusă din două şifoniere furnierate maro închis cu câte 2 uşi şi un saltar, 2) una canapea îmbrăcată în pluş vernil cu spătar şi suluri, 3) un gramafon mare în bună stare.

Vânzarea se va face în Iaşi str. I. C. Brătianu No. 67, domiciliile debitorilor pe bani gata şi în asistenţa comisarului respectiv.

Şef Portărel, Bazali
Secretar, D. Stancov

---

x **Doctorul BRENER** *specialist examinat*, **boli de femei, consultaţii de la 2 până la 4 p. m.**

## INFORMAŢIUNI

x Ultimele modele pălărioare de lână, Băşti Franceze, Mănuşi Napa, au sosi la magazinul **„La Luca"**, lână Klim 7 lei sculul.

x Doctorul **Sebastian Pinelles** specializat la Paris şi Viena în boli de copii şi sugaci consultă zilnic 8—10 dim. şi 2—5 d. a. în str. Şcoalei de Arte 9 etaj lângă soc. Sport şi Muzică).

x *La 12 Ianuarie se decide soarta ta sau a mea"* căci în această zi importantă are loc ultima tragere a marei Loterii a spitalelor din Ardeal când iesă şi marele câştig de UN MILION LEI. Cui îi va surânde norocul, ca numai cu 100 lei cît costă un loz să câştige un milion Lei—nu înseamnă oare că soarta lui e decisă, că totul se va schimba ca prin farmec în viaţa lui, în spre bine?

Iată de ce, ori cine şi ori cum trebuie să riste chiar ultima sută de lei pentru un loz cu tragerea sigură la 12 Ianuarie. Comandaţi la Biroul Central al Loteriei, Cluj, Piaţa Unirii 20, sau la Sucursala în Iaşi : Samy Brück, Bul. Ferdinand 9.

x **D. Doctor I. Schwartzman** fost asistent al clinicei din Paris specializat în boli de inimă, plămâni şi rinichi. Tratamentul tuberculozei pulmonare cu pneumotorax artificial, injecţii sclerozante la varice, consultă *boli interne şi copii* zilnic între 11—1 a. m. şi 4—7 p. m. în str. Căpitan Păun No. 10. Telefon No. 11.

x Fabrică de tricotaje şi ciorapi „HERCULES" soldează numai timp limitat, cu preţuri excepţional de reduse prin toate magazinele sale din ţară.

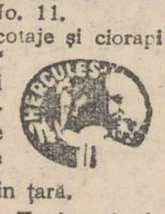


x **D-nul Dr. P. Zosin**, *strada Armeană 15, consultă pentru boale nervoase şi interne, zilnic dela 2 la 4.*

---

**Cumpăraţi săpunul „Lacata"**

---

**Doctor A. DASCAL**
BOLI INTERNE
VENERICE ŞI SIFILIS
Tratament radical al Blenoragiei acute şi cronice ; al sifilisului în toate perioadele boalei.
*Băi de lumină, Diatermie, Microscopie*
Cons. : 8-10 a.m. şi 2-8 jum. seara
*Iaşi, str. Cuza Vodă No. 42*
vis-à-vis de Camera de Comerţ

---

## LA HUŞI

Ziarul *„Opinia"* soseşte la ora 4 p. m., fiind expediat cu rapidul „Unirea".

Astfel, ziarul nostru aduce huşenilor cele mai noi ştiri cu cinci ore înainten oricărui alt ziar.

*„Opinia"* se găseşte în vânzare — până la nouă seara — la depozitul nostru: Librăria „La Leontin" din centrul oraşului, precum şi la toţi vânzătorii de ziare.

---

**Jean Grünberg**
oferă trăsuri
**Cu un cal cu Lei 70**
**Cu doi cai „ „ 130**
pentru înmormântări evreeşti
str. I. C. Brătianu 147

## Unii care n'au serbat defel Crăciunul

**Un efect curios al agitaţiilor calendaristice. — Acţiunea Mitropoliei pentru lămurirea populaţiei**

Am relatat că în urma scandalului din jud. Neamţ, pe chestia calendaristică, Mitropolitul Moldovei a făcut intervenţiuni la guvern, cerând să se ieie măsuri, pentruca sătenii să fie opriţi de a serba Crăciunul şi Anul Nou după stilul vechiu.

Demersul a avut efect şi autorităţile administrative din jud. Neamţ au primit ordine în acest sens.

Şi în adevăr, la Mitropolie au sosit azi rapoarte, prin care se arată că în urma măsurilor luate de autorităţi, sătenii din judeţul Neamţ n'au serbat Crăciunul după stilul vechiu.

Protopopii anunţă că nu s'au oficiat servicii religioase şi nici copiii n'au umblat cu uratul. Măsurile autorităţilor fiind energice, nu s'a înregistrat nici un incident.

*

Dar chestiunea serbărei Crăciunului a avut astfel un epilog curios. O mare parte dintre sătenii din judeţul Neamţ n'au serbat Crăciunul după stilul nou; şi aceiaşi locuitori au fost opriţi de autorităţi de a ţine Crăciunul după stilul vechiu, — aşa încât ei n'au comemorat de fel Crăciunul.

*

Această situaţie evidenţiază că poporul încă nu este complect educat în chestia calindaristică.

In această privinţă I. P. S. S. Mitropolit Pimen va cere Sf. Sinod, să se trimită preoţi misionari în regiunile unde se mai produc agitaţiile stiliştilor.

*Turk*

## IN MEMORIA LUI C. HAMANGIU

**O SOLEMNITATE LA PALATUL DE JUSTIŢIE DIN IAŞI**

Magistratura şi baroul ieşan au comemorat Sâmbătă după amează pe fostul ministru de justiţie, mult regretatul Const. Hamangiu.

In sala de şedinţe a Curţii au vorbit d-nii C. Gorgos, prim-preşedinte al Curţii de Apel, procuror general Coroi şi P. Pogonat din partea baroului.

Concomitent, în sala de şedinţe a secţiei I a tribunalului, a avut loc o altă solemnitate, la care au luat cuvântul d-nii A. Winkler, primul preşedinte al tribunalului, prim-procuror Pogonat şi d. Alfons Herovanu, în numele avocaţilor. Toţi vorbitorii au relevat activitatea admirabilă a lui Const. Hamangiu în domeniul dreptului, aducându-i unanime omagii de recunoştinţă.

Apoi atât Curtea cât şi tribunalul au suspendat şedinţele pentru o jumătate de oră, în semn de doliu. A fost o solemnitate

C. HAMANGIU

impresionantă şi sinceră în memoria acelui ce a fost Constantin Hamangiu.

---

x **Tenul iritat de vînt** şi de frig se normalizează şi înfrumuseţează repede întrebuinţând **Crema Miraculoasă** specialitatea Farmaciei Dr. Ratianu Iaşi, Cuza-Vodă 48. Marca depusă. Cereţi ambalajul original. 7

## Tg. Frumos ameninţat

**să rămâie fără apă**

Tg. Frumos 11.—Primaria municipiului a înştiinţat că închide conducta care distribue apa la Tg. Frumos, din cauză că primăria Tg. Frumos n'a achitat suma de 45.000 lei, costul apometrului construit de municipiu. Dar primăria locală nu poate achita această sumă, deoarece n'a fost prevazută în bugetul anului trecut. Dacă municipiul Iaşi nu va acorda păsuirea, atunci Târgul Frumos va rămânea fără apa.

*Agresiune* — Indivizii Gh. Batincu, Const. Bucataru, Neculai Călduraru şi Gh. Anicăi s'au luat la ceartă în cârciuma din satul Balş de lângă Tg.-Frumos cu locuitorul Vasile Gh. Agavriloaei din Cucuteni. Sfada a degenerat în bataie şi Agavriloaei a fost serios rănit. Victima se află internată în spital, iar criminalii au fost puşi în urmarire.

*Pentru săraci* — Primăria, prin d-nii d. Manoliu şi I. Coppel cu concursul d-lui dr. Scarlat Iamandi, a organizat o acţiune pentru ajutorarea săracilor. S'a făcut o chetă pentru îmbrăcarea copiilor nevoiaşi. *Calmet*

## *Scriitorul Remarque*

***se recăsătoreşte cu soţia divorsată***

In familia romancierului german Erich Maria Remarque, autorul vestitei cărţi „Pe frontul de vest, nimic nou", s'a produs realmente un roman, ce-i drept mai puţin tragic decât celălalt. Precum se ştie, în luna Ianuar din anul trecut, scriitorul a divorsat. Soţia era oarecum geloasă de succesele bărbatului. I se părea că o neglijează, de unde discuţii şi certuri, de unde despărţirea.

In fond însă ambii se iubeau cu acelaş pasiune din trecut (căci a fost o căsătorie din dragoste). Şi dovada cea mai bună este că despărţirea a fost de scurtă durată. După cum anunţă ziarele berlineze, Erich Maria Remarque se va căsători peste câteva zile. Dar această a doua soţie nu este decât prima, de care a divorsat acum un an.

Evident, cazul acesta al lui Remarque a produs suficientă senzaţie, dovedind că uneori romanele nu se gasesc numai în cărţi !..

---

x Din Bălţi se anunţă că industriaşul A. Rozentrit din Zguriţa s'a sinucis, strangulându-se într'o casă nelocuită dela marginea oraşelului. Sinucigaşul a lăsat scrisori, din care rezultă că a recurs la actul disperat, din cauza jenei financiare.

## Mari economii la bănci

**cerute de Banca Naţională**

Banca Naţională a adresat tuturor băncilor o circulară, semnată de guvernator, prin care li se atrage atenţia asupra măsurilor pe care ar trebui să le ia pentruca să-şi adapteze cheltuielile la nivelul veniturilor lor.

Prin circulara sa, institutul de emisiune cere băncilor: să desfiinţeze sucursalele cari nu produc beneficii; să-şi reducă serviciile cari nu oferă rentabilitatea; să nu distribuie dividende dacă, după ce au eliminat din bilanţ orice benefici aleatorii şi au creat rezerve suficiente pentru amortizarea creanţelor dubioase şi a deprecierii activului imobiliar şi mobiliar, le va rămâne un beneficiu efectiv realizat; să reducă sau să suprime tantiemele după aceleaşi criterii ca şi la distribuirea dividendelor ; să facă economii cât mai mari la cheltuielile de personal şi material.

---

***Spectacolele zilei***

## *Unde mergem astăzi?..*

***11 Ianuarie***

**Teatrul Naţional.** — *Relâche.*

**Teatrul Cinema Trianon.** — *„M — vampirul din Düsseldorf"*, film regisat de Fritz Lang; şi *„Adevărul gol, goluţ"* cu Oscar Karlweiss şi Jenny Jugo. In plus, un jurnal Paramount.

**Teatrul-Cinema Phoenix.** — *„La miezul nopţii"* cu Schletow şi *„Floarea din Hawai"* cu Werner Fueterer, ambele filme cântate şi vorbite în limba germană Complectare, un jurnal sonor.

**Teatrul Cinema Sidoli.** — *„Când barza face grevă"* cu Hans Junkerman şi Siegfrid Arno. Al doilea film *„Victoria cea Mare"*. Complectare: un jurnal sonor.

**Cinema Elysée**—*„Dansatorul din Moscova"* cu Rod la Rocque, şi un alt film sonor interesant.

**Cinema „Gheltzer" şi Cinematograful Nostru**—. *Relâche.*

**Berăria Luther** (Piaţa Unirei) Renumitul Jaz Hubertiny. Bufet copios cu cele mai delicioase mâncăruri calde şi reci. Supeuri speciale: Bere şi vinuri din pivniţele *Luther"*. Seara dancing în ritmul jazului „Hubertiny".

## INFORMAŢIUNI

x In faţa tribunalului Roman a venit spre confirmare pentru a cincia oară, mandatul de arestare emis contra fostului comandant de sergenţi N. Ciobanu, acuzat de falşuri şi delapidări.

Tribunalul din Roman a infirmat mandatul. Parchetul a făcut apel la Camera de pnnere sub acuzare din Iaşi.

x D. Gh. Costinescu, fostul şef al gării Pd. Iloaie, ieşind la pensie, a fost serbătorit printr'un banchet, la care au luat parte diferiţi fruntaşi din Pd. Iloaie.

x Astăzi s'au redeschis cantina şi căminurile studenţeşti.

Bugetele acestor instituţiuni universitare pe anul în curs, sunt extrem de reduse.

x D. E. Suţu din Pd. Iloaie ne roagă să arătăm că n'a acuzat de furt pe d. C. Daderlat, ci la chemat numai ca informator.

x Împlinindu-se cinci luni dela arestarea celor patru tineri din Băceşti-Roman, în frunte cu Marcu Hecht, acuzaţi că ar fi încercat să creeze un nucleu comunist, mandatele lor au venit din nou spre judecare în faţa tribunalului Roman. Mandatele au fost infirmate. Parchetul a făcut apel la Camera de acuzare.

---

## O politică bugetară a municipiului

**pentru reînvioarea Iaşului**

**(Continuarea din pagina I-a)**

averea mea personală pentru viaţa intelectuală a acestui oraş, am încercat să creez o atmosferă favorabilă obiectului ce profesez, am purtat faima Iaşului, a Universităţei în multe ţări din apus şi chiar peste Ocean.

Am îmbrăţişat în măsura puterilor mele, toate revendicările mindriei ieşene. Când mă duc pe la Bucureşti şi văd progresele grandioase ale Capitalei ţărei, mi-se strânge inima de durere amintindu-mi de stagnarea Iaşului. Mă simt ieşan de adopţiune desăvârşită: şi de aceea nu mă pot hotărâ să zvârl, prin acest buget, piatra funerară asupra glorioasei capitale a Moldovei. Vreau dimpotrivă să reacţionez şi să vă invit să ne dăm toată osteneala ca din *bugetul de sărăcie să facem bugetul redeşteptărei ieşene*

Eu cer cu încăpăţânată stăruinţă ca bugetul primăriei să oglindească în ei, toate sforţările pentru ridicarea Iaşului.

### Un spirit nou la primărie

Bugetul îmi arată că primăria este considerată ca o instituţie al cărui rol se reduce la încasarea impozitelor şi la întrebuinţarea lor la diferite lucrări edilitare: străzi, apă, canal, etc.

Dacă primăria oraşului Iaşi şi-ar îndeplini perfect aceste obligaţiuni, ar fi foarte mult şi *totuşi nu ar fi suficient.*

Concepţia primăriei moderne este mai vastă: primăria modernă trebue să reprezinte, pe lângă preocupările mai sus arătate, toată puterea de creaţiune, de expansiune a oraşenilor. Primăria trebue să stimuleze activitatea cetăţenilor, s'o coordoneze, s'o diriguiască spre căile cele mai propice, asigurându-i un maximum de rendement.

Primăria trebue să vegheze ca între consumul şi producţia colectivităţei să existe un raport de câştig. Câştigul acesta constitue avuţia cetăţenilor, iar această avuţie este partea principală impozabilă, de care depind veniturile primăriei.

Pentru a îndeplini acest scop Primăria trebue să se ocupe de:

I) *Sporirea populaţiei.* Ori ce locuitor reprezintă pentru colectivitate un spor de venituri, produsul muncei lui fiind superior consumaţiei lui.

II) *Ridicarea comerţului şi a industriei*, venitul acestora contribuind puternic la mărirea avuţiei colectivităţei.

III) *Înflorirei culturei* care, pe lângă mândria morală şi justificarea existenţei oraşului în faţa istoriei, este aducătoare de mari venituri.

Intre veniturile Primăriei şi avuţia oraşului există o strânsă legătură. Nu se poate închipui o primărie înfloritoare, fără o populaţie în stare de înflorire.

# Informaţiuni

*x D. prof. Petre Andrei, întorcându-se aseară din Vaslui, a luat cunoştinţă de informaţia unui ziar local, care anunţa că d-sa va sezisa comitetul central al partidului naţional-ţărănesc de cazul d-lui prof. Râşcanu.*

*D Andrei desminte această versiune, întrucât chestiunea Râşcanu priveşte numai organizaţia locală, în conducerea căreia nu înţelege să se amestece, profesorul de sociologie având fieful politic la Vaslui.*

*Este însă adevărat că d Andrei, alături de d-nii Canandău, Petrovanu, Bogdan, etc. a semnat memoriul înaintat şefului organizaţiei locale d. Costăchescu. Şi a iscălit numai ca o atitudine de principiu, după ce a fost infomat precis de câţiva colegi despre replica violentă a d-lui Râşcanu din şedinţa consiliului municipal.*

x In cercurile avocaţilor se manifestă un curent puternic pentru desemnarea d-lui P. Pogonat, ca prim candidat, cu cele mai multe şanse de reuşită, la apropiata alegere de decan al baroului ieşan.

x **Bisericeşti** — La 14 Ianuar va avea loc prima şedinţă a Sf. Sinod permanent, din anul 1932.

— Pr. Petru Chirica care urma să candideze în alegerea eparhială în secţia Nicolina, a renunţat la candidatură în favoarea Pr. Ţincoca.

— La biserica Barnovschi s'a făcut ieri alegerea parohială.

Au fost aleşi cu unanimitate de voturi, ca epitropi, d-nii: Ioan Şoarec, Neculai Georgescu, ajutor de primar şi Ioan Haraga.

— Pr. Petru Chirica, a demisionat din postul de director al şcoalei de cântăreţ. In locul său a fost numit Arhimandritul Stupcanu.

x D. administrator financiar Ilie Florescu este încă de ieri plecat din localitate pentru câteva zile, fiind delegat de ministerul de finanţe, spre a face diferite cercetări.

x D. inginer inspector şef C. Dumbravă, de la Epitropia Sf. Spiridon, fost şef al serv.-silvic, şi-a regulat drepturile la pensie, pe ziua de 1 Ianuarie. In locul său, a fost numit d. inspector inginer Voroneanu.

x Se cunoaşte cazul d-lui dr. Calciu din Huşi, care a fost acuzat de d. consilier Filipescu din Cluj oă ar fi făcut o intervenţie medicală imprudentă, care a provocat moartea soţiei consilierului.

După cercetări de peste un an, judele instructor d. Vântu din Huşi a dat ordonanţă de clasare a dosarului.

Parchetul însă a făcut opoziţie.

x **Durerile de măsele** (găurite, stricate) se calmează imediat cu **Chloralin Werner.** Dacă durerea e nevralgică, luaţi şi Tablete Pyrofen Werner. Depozit Farmacia Werner Iaşi. 11

x *Căsătorie.* — Aseară, la locuinţa d-nei şi d-lui general dr. Sava-Goiu, din str. V. Conta, s'a celebrat căsătoria religioasă a d-lui inginer Corneliu Cazaban, din direcţia generală a căilor ferate din Bucureşti, cu doamna Angela Sava Goiu, fiica d-nei şi d-lui general dr. Sava Goiu.

Nuni au fost d-na şi dr. Radu şi d-na Dicu şi d. inginer C. Sava Goiu din Bucureşti.

Cununia s'a celebrat în cerc strict familiar. Noii căsătoriţi au plecat la ora 12 noaptea în străinătate.

x *Alegerea parohială.*—La biserica „Prapa Doamna" din Păcurari a avut loc ieri alegerea de epitropi şi a consiliului parohial al acestei biserici. Au luat parte 83 votanţi. Trei voturi au fost anulate.

Au fost aleşi d-nii I. Praje, prof. Andriescu-Cale, inginer, Vasile Stănescu, portărel, V. Fratiţă, av. Gh. Fintescu prof. N. Foca pensionar, C. Tanasache, C. Andriescu, M. Botez, Ioan Rotariu, institutor, Gh. Ghiţescu, Gh. Hamza, Vasile Rusu, V. Hululea, Al. Nastase, care au întrunit cele mai multe voturi.

Dintre cei aleşi, au fost proclamaţi epitropi d-nii Praja, Andriescu-Cale, Vasile Stănescu, V. Frătiţă şi Gh. Fintescu.

x *Facultatea de Teologie* din Chişinău a trimis — cu prilejul Anului Nou—felicitări M. S. Regelui şi d-lui prim-ministru N. Iorga.

Atât Suveranul cât şi d. Iorga au răspuns personal, prin călduroase telegrame de mulţumire.

x D-ra Coca Veisa, fiica d-nei şi d-lui colonel dr. Veisa, a plecat acum câteva zile la Atena, la d. C. Langa Râşcanu, ministrul României la Atena, cu care d-ra Veisa se înrudeşte de aproape.

MUNICIPALE

## PROECTUL REGIEI AUTONOMIEI A APEI

### CUPRINSUL REGULAMENTULUI — SPERANŢE EXAGERATE ŞI CHIAR IMPOSIBILE

Precum am relatat, administraţia comunală a hotărât să transforme serviciul apelor într'o regie simplă autonomă.

Chestiunea s'a discutat şi aprobat în delegaţia permanentă, şi s'a întocmit un regulament care a fost înaintat consilierilor municipali.

Iată cum va funcţiona regia, conform acestui regulament.

*

Regia va fi denumită prescurtat A. C. I., şi va avea o durată de 30 de ani.

Toate instalaţiile existente, aparţinând municipiului, vor trece în seama regiei.

Regia va fi condusă de un consiliu de administraţie compus din 9 membrii, un comitet de direcţie compus din 3 membrii desemnaţi de consiliul de administraţie şi un director numit de primărie după avizul consiliului municipal.

Bugetul regiei va fi aprobat de consiliul municipal şi va forma o anexă a bugetului general al municipiului.

Funcţionarii regiei apelor îşi vor păstra toate drepturile câştigate până acuma la primărie. Se va creia şi un fond propriu, de pensii ale funcţionarilor regiei; iar personalul va fi asigurat la casa Asigurărilor muncitoreşti.

Din beneficiul net se va opri cam 5 până la 15 la sută pentru formarea unui fond de rezervă; o dobândă egală cu scontul băncei naţionale, se va acorda pentru capitalul primăriei, scoţit în instalaţiile predate.

In cazul când regia publică nu va da beneficii nete de 15 din capitalul ei, primăria Iaşi nu va putea interveni în modificarea tarifelor, care se vor face numai de consiliul de administraţie.

Cam acesta este în linii generale cuprinsul regulamentului, care se va discuta în consiliul municipal.

*

*Ni pare, acest proect, foarte ciudat. Ca să funcţioneze această regie, conform capitalului „beneficiilor" din regulament, — s'ar presupune încasări fantastice, de aproximativ 100 milioane lei anual !!*

*Cum e de prevăzut că regia apelor va intra dela început în deficite, e întrebarea: de unde şi va procura fondurile strict necesare ?*

*Şi altă întrebare: cum va suporta populaţia taxele pe apă care, desigur, vor fi enorm sporite ?* Rep.

x **Dinţi albi sănătoşi şi un parfum plăcut al gurei** se obţine cu uşurinţă întrebuinţând preparatele **Odomenthol praf p. dinţi, Odomenthol apă de gură şi Odomenthol pastă pentru dinţi** în tuburi sau cutii de porcelan. Depozit Farmacia Dr. Rătianu, Iaşi, Cuza-Vodă 48. Marcă depusă. 6

## Distribuirea ajutoarelor

### de către comitetul de doamne

Comitetul de doamne pentru ajutorarea săracilor din Iaşi, începând cu ziua de 13 Ianuarie va distribui efecte şi alimente între orele 9 jum.—12 a. m. a. m. şi 3 jum.—7 p. m.

Se vor împărţi zilnic la 50 de persoane, care se vor presenta cu adresa primită şi cu un act oare-care justificându-se identitatea.

*La primire* va fi un comitet compus din D-nele: Meissner, Bogdan, Veinrauch pentru verificarea cererilor.

*La rayonul de rufărie* şi sopon vor fi Doamnele: Lucie Negruzzi, Gheller, Virginia Ganea şi D-na Gheorghiade.

*La rayonul pentru rochiţe de copii* vor fi D-nele: Frühling, Racoviţă şi la rufărie D-na Einhorn.

*La încălţăminte:* Maria Iordan, D-na Poper şi D-na avocat Sand.

*La rayonul de haine bărbăteşti* D-nele: Cantacuzino, Sanielevici şi Cunovici.

*La rochii de damă* D-nele: Hefter, Irène Rosenthal, Dr. Ochs, Landau şi D-na Lupu.

*La alimente* D-nele: Popovici, Sturza, Goldenblau, Ciurea şi Domnişoara Vârlănescu.

*La eştre* pentru primirea bonurilor: D-na avocat Grigoriu şi D-na Nicorescu.

x *La Cercul Militar* va avea loc un nou matineu dansat, Simbătă 16. Ianuar, ora 17 (5 p. m.).

Aceste petreceri de societate, sânt dintre cele mai savuroase şi distinse în oraşul nostru.


Doamnele, sunt invitate a-şi cumpara CEL MAI RAŢIONAL, CEL MAI UTIL LUCRU:

PANTOFI de CASA ORIGINAL Kammelhar

„TEGRA"

pe care le desface firma MARCOVICI Iaşi str. Alexandri No. 1

la preţul UNITAR de:

LEI 150 perechea


Tribunalul Jud. Iaşi Secţia III-a

Publicaţie de Vânzare No. 140 din 11 Ianuarie 1932

In baza cererei înreg. la Nr. 379 | 1932, a d-lui Constantin Simionescu, avocat, din Iaşi, procurator al d-nei Paula Theitler, tutricea legală a minorilor: Carol şi Jacques Theitler, domiciliată în Iaşi strada Alexandri Nr. 3, acest tribunal prin jurnalul Nr. 15 şi adresa Nr. 289 din 1932, a autorizat corpul portăreilor tribunalului Iaşi, ca în baza adresei tribunalului Iaşi, secţia tutelară, sub Nr. 10550 | 1931, să efectueze formele de vânzare voluntară, prin licitaţie publică a imobilelor descrise mai jos, proprietatea minorilor sus menţionaţi rămaşi pe urma defunctului Adolf Theitler.

Conform cererei înreg. la corpul portăreilor, secţia 3, sub Nr. 41 | 1932 pe baza jurnalului de autorizare sus menţionat, situaţia imobilelor scoase în vânzare este următoarea:

1) Casele din Iaşi strada I. C. Brătianu Nr. 153—155, care se megieşesc la est cu proprietatea Zilberman, la sud cu stradela ce le desparte de Hotelul Rusia, la vest cu proprietatea Langmantel şi la nord cu stada I. C. Brătianu şi se compun din 2 corpuri de case alipite unul de altul, ambele cu parter şi etaj, unul având şi subsol, împreună cu curtea şi pivniţa: în curte se află o clădire parter şi etaj, sub care este bolta de intrare în curte şi serveşte de atenanse corpului principal.

2) Şapte parcele de teren situate în Iaşi piaţa Sturzoaei şi anume;

a) parcela Nr. 1, în suprafaţă de 520 m.p. învecinată la nord cu proprietatea Regimentului de Vânători, la vest cu str. Codrescu şi la est cu parcela Nr. 2;

b), parcela Nr. 2, în suprafaţă de 520 m.p. învecinată la nord cu Reg. Vânători, la vest cu parcela Nr. 1 şi la est cu parcela Nr. 3

c), parcela Nr. 9, în suprafaţă de 539 m.p. învecinată la vest cu parcela Nr. 10, la sud cu parcela Nr. 15 şi la est cu parcela Nr. 8;

d), parcela No. 10, în suprafaţă de 539 m.p. megieşită la vest cu parcela Nr. 11, la sud cu parcelele Nr. 14 şi 15 şi la est cu parcela Nr. 9;

e), parcela Nr. 17, în suprafaţă de 537 m.p. învecinată la nord cu parcela Nr. 8, la vest cu parcela 18 şi la est cu parcela 18;

f), parcela Nr. 18, în suprafaţă de 537 m.p. învecinată la nord cu parcelele Nr. 7 şi 8, la vest cu parcela 17 şi la est cu prelungirea str. Lascar Catargi;

g), parcela Nr. 19, în suprafaţă de 769 m. p. învecinată la nord cu parcela 20, la vest cu prelungirea str. Lascar Catargi, la sud şi est cu strada Sărăriei.

Toate aceste parcele sunt fără construcţii şi fără îngrădire. Un plan de situaţia lor se află depus la dosar.

Se încunoştiinţează că vânzarea şi adjudecarea acestor imobile vor avea loc în pretoriul tribunalului Iaşi, secţia 3 în ziua de 11 Februarie 1932, ora 13, începându-se licitaţia publică dela suma de 2.000.000 lei pentru imobilul din str. I. C. Brătianu Nr. 153-155, de la suma de câte 92.000 lei fiecare pentru parcelele Nr. 1 şi 2, de la suma de 96.000 lei fiecare pentru parcelele Nr. 9 şi 10, de la suma de 95.000 lei fiecare pentru parcelele Nr. 17 şi 18 şi dela suma de 134.000 lei pentru parcela Nr. 19.

Dosar Nr. 2714 | 1931.

Preşedinte, M. Eşianu

Portărel, Gh. Sava


Orice fel de imprimate de la o cartă de vizită până la reviste şi ziare se execută în atelierele „Tipografiei „OPINIA"


SE PRIMESC două **eleve** în pensiune. A se adresa la ziar, sub B.

PIERDUT Joi dimineaţă cordon negru de mătasă cu agrafă neagră de stras. Rog găsitorul a aduce la ziar contra recompensă bună.

CINE ARE bătături tari sau unghii încarnate, rog a se adresa prin c. p. în strada Sălciilor No. 20 Loco.

Rog notaţi bine adresa.

BRUTĂRIE cu instalaţiune completă se închiriază imediat. A se adresa str. Ghica Vodă 57. între orele 2—4 p. m.

DAU DE SUFLET un copil de 6 luni (fetiţă creştină). A se adresa la ziar sub S. B.

DE ÎNCHIRIAT în strada Asachi No. 8, odăi mobilate.

DE VÂNZARE întreg imobilul, diferite obiecte casnice, precum şi o vioară veche, în str. Asachi No. 8.

Epitropia şi consiliul parohial al parohiei Sf. Atanase şi Kiril cu durere anunţă încetarea din viaţă după o grea şi îndelungată suferinţă, a prea bunei donatoare

**Natalia D. Stănoiu**

Înmormântarea va avea loc Marţi 12 Ianuarie 1932 ora 14. Corpul este depus la biserica „Vulpe".

Indureraţii: **Maria Giosanu**, Constantin şi Emanoil Antoniu, fraţi; Eugen Stănoiu şi maior Romeo Stănoiu cu soţia şi copiii, fii, maior Teodorescu cu soţia şi fiul, căpitan Petrovici cu soţia şi fiicele, Eugenia Antoniu cu copiii, nepoţi; Virginia Stavrat, Anastasia Pantazi, veri; precum şi familiile; Giosanu, Tesaru şi Bratu anunţă rudelor, prietenilor şi cunoscuţilor moartea după o grea suferinţă, a scumpei lor

**Natalia D. Stănoiu**

în etate de 74 ani

Înmormântarea va avea loc Marţi 12 Ianuarie ora 14. Cortegiul va porni de la biserica „Vulpe", unde se află depus corpul.

## Mitropolitul Moldovei

### şi moartea lui C. Hamangiu

I. P. S. S. Mitropolitul Pimen a trimis soţiei defunctului ministru de justiţie C. Hamangiu, următoarea telegramă:

„Numai Dumnezeu vă poate mângâia faţă de nenorocirea ce v-a lovit prin moartea scumpului vostru soţ, Constantin Hamangiu, care mi-a fost un foarte bun prieten. Consolaţi-vă cu numele şi faptele lui". Pimen

Mitropolitul Moldovei

## „Epoca anarhiei generale"

### O declaraţie a d-lui prof P. Andrei

Ziarul „Ujkelet" din Cluj publică o convorbire cu d. profesor Andrei, fost subsecretar de stat, care printre altele spune:

— „Trăim epoca anarhiei generale.

Cei dela guvern nici nu ştiu ce se petrece în jurul lor şi ce va aduce mizeria care creşte mereu. Nicăeri vre-un semn încurajator.

„Guvernarea actuală? Interesele ţării ar reclama ca în timpul cel mai scurt să se revină la regimul democrat. „Ritmul nou" trebue înlocuit cu ritmul serios al oamenilor serioşi.

De altfel politica internă nici nu mă interesează. Pe un biet sociolog ca mine îl interesează mai mult frământările sbuciumate ale capitalismului, căci acestea sunt cauzele principale ale crizei de astăzi".

Activitatea politică

## Şedinţa clubului liberal

### Expozeul d-lui Victor Iamandi

Sâmbătă după amează a avut loc o întrunire la clubul liberal (ducist) din Piaţa Unirii. D. Victor Iamandi a făcut un expozeu politic arătând că guvernul nu se mai bucură de încrederea ţării şi nici de simpatia străinătăţii (dovadă ultimele eşecuri ale d-lui Argetoianu la Roma şi Paris).

După ce analizează greşelile făcute de guvern la buget şi în ce priveşte salarizarea corpului didactic, d. Iamandi spune că guvernul îşi trăeşte ultimele zile.

După acest guvern nu se mai pot face noui experienţe. Trebue să se revie la sistemul partidelor, deaceia trebue începută a reorganizare radicală a sectoarelor, pentruca evenimentele să găsească pregătit partidul liberal.

La urmă d. Iamandi a adus mulţumiri d-lor Botez, I. Zippa şi O. Racovitza pentru activitatea desfăşurată, şi a elogiat activitatea în consiliul comunal a d-lor Vasiliu-Voina, prof. Diaconescu şi Mircea Bădărău.

D. Iamandi a amintit de primariatul d-lui Racovitză, arătând că faţă de realizările lui, celace se face azi la primărie sunt simple „cârpeli".

### Intrunire averescană

Sâmbătă la ora 7 seara a avut loc săptămânala întrunire a organizaţiei partidului poporului din localitate.

D. *Petru Pogonat* preşedintele organizaţiei a făcut un expozeu politic D-sa a arătat că faţă de conjuncturile politice actuale, plecarea guvernului este iminentă. Se va reveni la sistemul partidelor. Liberalii ducişti au colaborat cu guvernul şi în consecinţă sunt vinovaţi de situaţia actuală; georgiştii sunt nepregătiţi; naţ-ţărăniştii sunt autorii situaţiei nenorocite din ţară, şi în afară de aceasta sunt desorientaţi şi fără şef. In mod logic deci, nu poate veni la guvern de cât partidul poporului.

D. *col. Vasiliu* a adus elogii d-lui Petru Pogonat în numele sectorului Tătăraşi; d. *C Căpriţă* a desmint ruptura Goga-Averescu; iar d. *Matache Georgescu* a declarat că asemenea zvonuri le lansează guvernele întotdeauna în ajunul plecării dela putere.

S. Maur

## Combaterea bolilor sociale

### prin proecţiuni cinematografice

### Filme din străinătate trimise la Iaşi

Pentru a putea combate bolile sociale cu mai multă şanse de succes, d. dr. Bulău, medicul şef al municipiului, a apelat la diferite societăţi de apărare socială din străinătate rugând să trimită mijloace de propagandă contra bolilor sociale.

Institutul „Rockefeller" a primit favorabil apelul şi a anunţat că va trimite la Iaşi o serie întreagă de filme cu caracter de medicină populară.

Filmele vor rula în mod gratuit în sălile de spectacole din localitate, şi vor fi însoţite de conferinţe instructive.

In afară de acesta, d. dr. Bulău va organiza o serie de şezători la periferie, unde se vor prezenta deasemenea filmele de combatere a bolilor sociale.

Rep.

x Păziţi-vă de falşuri!! Preparate de calitate inferioară se vând drept admirabila **„cremă de lăcrămioare"** care trebue să poarte inscripţia: Laboratorul şi Farmacia Dr. Beceanu.

Indiscreţii teatrale

## „Vreau să-mi fi bărbat"--

### (Ciocolatiera)

### un spectacol de irezistibil amuzament...

Miercuri 13 crt. la „Sidoli" are loc spectacolul *„Mica ciocolatieră"* sau... *„Vreau să-mi fii bărbat!"*... irezistibila comedie a lui Paul Gavault. Asistând la această reprezentaţie, facem cunoştinţa unei fete bogate, miliardare,—care fuge după un băiet sărac.

Şi încă ce sărac: funcţionar!.. Ţine morţiş să-l ia de bărbat. Şi el, e cel ce nu vrea. I-e teamă că-i cumpărat!...El refuză. Ea insistă. Şi după o luptă aprigă între aceste două voinţi potrivnice, se... căsătoresc.

Totul se desfăşoară într'un ritm trepidant, drăcos...Ea, este *Leny Caler.* El, *Marcel Enescu* Un tip de boem „hors-classe" este *Ionel Ţăranu.* Nababul: *Coco Demetrescu.* Iar ansamblul: actori de prim plan.

Apoi mai e şi înscenarea lui Victor Ion Popa.

Intr'un cuvânt: un spectacol ales... *Rex.*

x In curând va apare ziarul „C. F. R." sub direcţia d-lui J. Maxim. Ziarul va avea câte un corespondent în fiecare regiune ceferistă de exploatare. Ca corespondent la Iaşi a fost numit dl. Jean Turculeţ.

## INFORMAŢIUNI

x **In jurul unui viol** — Am relatat că în gară a fost ademenită copila Paula Huiu de 9 ani, din Râmnic-Sarat şi violată de un necunoscut.

D. C. Iordăchescu şeful poliţiei gării, a început imediat cercetări.

Au fost ascultaţi mai mulţi martori. In urma declaraţiilor date de aceştia, bănuielile au căzut asupra lui Tudorache Gh. impiegat la corpul 4 arm., cu domiciliul în Şoş. Naţională 68.

Tudorache a fost chemat la biroul judiciar unde d. Gasparovici continuă cercetările. Acuzatul neagă însă învinuirele ce i se aduc, susţinând că e vorba de o confuzie.

x In cursul lunei Februar va avea loc un bal, dat de Flotila I de Aviaţie şi reg. 2 Anti-Aeriană, sub preşidenţia d-lui general Todicescu comandantul corp. 4 arm.

x La soc. „Iubirea de oameni" din localitate a avut loc ieri o şedinţă, în care s'a protestat contra deturnării unui fond de 5000 lei în folosul unui membru al societăţii.

x *Asociaţia funcţionarilor de Bancă* — Amânându-se Adunarea Generală a Asociaţiei funcţionarilor de Bancă, pentru Duminică 17 Ianuarie ora 10 a. m., secretariatul Asociaţiei respective înştiinţează funcţionarii de bancă, că termenul pentru depunerea candidaturilor este până în seara zilei de 14 Ianuarie, în orele de secretariat.

Ori şi ce candidatură depusă după această dată, nu se va mai putea lua în consideraţie.

x *Crema Khasya* face să dispară ridurile (sbârciturile) feţei. Depozit Farmacia Pollak str. Ştefan cel Mare.

# ULTIMA ORĂ

## PLANUL UNIUNEI PERSONALE ROMÂNO-MAGHIARE

### sub sceptrul Regelui Carol II

#### Felul de organizare — Situaţia Transilvaniei

Ziarul elveţian „Der Bund" din Berna primeşte această interesantă corespondenţă din capitala Ungariei:

„Ideia unei uniuni personale româno-maghiare a apărut încă acum câţiva ani şi a stârnit pe atunci nu numai senzaţie, ci i s'a dat atenţie serioasă şi în diferitele cancelarii de stat europene. Bătător la ochi a fost faptul că proectul n'a fost refuzat din nici o parte. Nici de marile puteri, nici de Mica Înţelegere.

In Ungaria, unele grupuri politice erau contra, dar majoritatea şi în special cercurile economice au discutat chestiunea în mod obiectiv. Mai târziu ea a dispărut printre multiplele celelalte proecte, mai cu seamă că Ungaria începuse să iasă din izolarea ei politică. Dar în sânul unor grupuri, planul a continuat să trăiască mai ales în cercurile militare şi monarhiste, dar nu habsburgiste. Acestor cercuri aparţin acei aristocraţi cari au proprietăţi în Transilvania şi cari încă din 1848 sunt anti habsburgici. Aci se află cheia atitudinei de multe ori neînţeleasă în străinătate a unor politiciani maghiari.

Deoarece Ungaria merge acum din motive interne şi externe spre o decizie, vechiul plan a obţinut din nou conţinut. El apare unor cercuri de dreapta ca cea mai bună soluţiune. Există politiciani — şi numărul lor creşte din zi în zi — cari sunt de părere că predarea formală a puterei de către Bethlen lui Karolyi şi ultima încercare de „putch" au fost verige bine chibzuite ale unui lanţ care în cele din urmă se va încheia cu crearea unei uniuni personale între Ungaria şi România.

#### Planul de organizare a Uniunii

„Această uniune personală ar urma să fie realizată în modul ca ambele ţări să rămână autonome în interior, cum a fost cazul şi în monarhia habsburgică între Austria şi Ungaria. Regele Carol ar deveni Suveranul ambelor ţări.

**Pentru chestiuni anumite să se creeze o autoritate comună, astfel în mod firesc un minister de externe comun şi alte autorităţi cari să se ocupe de interesele externe ale celor două ţări.**

**Transilvania să fie transformată într'un fel de „Reichsland" cu administraţie mixtă, înlăturându-se astfel piedeca principală a unei alipiri, iar pe de altă parte chestiunea autonomiei culturale a Transilvaniei, care a fost discutată în repetate rânduri la Bucureşti, ar putea fi soluţionată.**

**Pe adversari se speră a-i înlătura arătându-le că printr'o astfel de uniune cel mai mare duşman al Ungariei, Mica Înţelegere ar fi dizolvată dintr'o dată.**

**„Toate aceste sună cam aventuros. Dar nu trebue să se treacă cu vederea, că politicianii maghiari de dreapta au toţi mai mult sau mai puţin sens pentru o politică aventuroasă."**

## Ştiri poliţieneşti

**Furturi** — Cu ajutorul unor chei false, hoţi necunoscuţi s'au introdus în locuinţa d-lui Morcovescu-Teleajen din str. Bărboi Nr. 8. Hoţii au forţat saltarele, răvăşind peste tot. Negăsind bani, au furat... nişte decoraţii!

In legătură cu acest furt a fost pusă în urmărirea servitoarea Marghioala Timofte, care fusese congedlată ieri din serviciu.

— In împrejurări identice, s'a comis un furt la locuinţa d-rei Ernestina Iosub din str. C. A. Rosetti No. 3.

— Un furt de haine s'a comis la d. Berman Hart din str. Ştefan cel Mare No. 10.

**Incendiu** — Dela un coş defect s'a aprins o grindă la locuinţa d-lui Iancu Haimovici din str. Costache Negri No. 3.

Focul fiind neobservat, a luat foc o parte din plofon. Sosind pompierii, focul a fost localizat.

**Diverse:** — Au fost duşi la poliţie: soldatul Şelaru Petru, Mibcan Gh. din str. Sft. Vasile No, 11, Ion Catincanu din strada Sălcilor No. 4 pentru agresiuni; Ivănuţă Constantin din str. Sălciei No. 4 şi Pasa Alexiva din str. Pomir No 11 pentru scandal; Rusu Vasile, Manole C-tin fără domiciliu, găsiţi suspecţi. Rep

x „Viza livretelor Md. E. se face până la 31 Ianuarie 1932.

## ORA 3

### Nu se mai reduc pensiile

#### O declaraţie a d-lui Iorga

**Bucureşti 11.** Numeroşi pensionari s'au prezintat astăzi dimineaţă la locuinţa d-lui Iorga. Li s'a comunicat însă că primul ministru e răcit şi nu poate primi. Cu toate acestea o delegaţie de pensionari a reuşit să intre în locuinţa d-lui Iorga şi să vorbească prin telefon cu şeful guvernului.

Delegaţ a s'a reîntors cu următorul răspuns din partea d-lui Iorga: ***„Jurnalul consiliului de miniştri, prin care se reduc pensiile, va fi anulat".***

Pensionarii s'au dus în linişte la sediul lor, unde a avut loc o consfătuire.

### Mare agitaţie în Franţa

#### în jurul declaraţiei cancelarului Bruening că Germania nu mai poate plăti

Paris 11.— Declaraţia cancelarului Bruening că Germania nu va mai plăti reparaţiile, a provocat mare agitaţie în Franţa. Unele ziare franceze taxează declaraţia d-lui Bruening ca un act de nebunie politică.

Guvernul francez nu şi-a fixat încă oficial politica în această chestiune. Se afirmă însă că Franţa va pune taxe speciale pentru mărfurile germane, taxe care vor servi la acoperirea reparaţiilor.

Totodată se anunţă că Franţa ar intenţiona să suprime orce credit pentru Banca Reichului.

*

Londra 11 — In legătura cu declaraţia d-lui Bruening cu privire la neplata reparaţiilor, d. Macdonald a anunţat că guvernul englez îşi va preciza atitudinea la momentul pe care-l va crede oportun.

*

Bucureşti 11 — Declaraţia cancelarului Germaniei a produs stupoare şi în cercurile noastre politice.

Astăzi la prânz a avut loc o consfătuire specială la ministerul de interne, discutându-se această chestiune.

### Noul subsecretariat al Ardealului

*Buc. 11. — Versiunea că ministerul Ardealului se desfiinţează nu corespunde realităţii. S'a produs numai o transformare, în sensul că ministerul a devenit un subsecretariat al Ardealului.*

*Titular al acestui subsecretariat a fost numit d. Caloran Tataru, având ca secretar general pe d. Constantin Sava.*

### Instalarea noului ministru de Justiţie

Buc. 11.— Astăzi dimineaţă a avut loc instalarea d-lui Valer Pop, noul ministru de justiţie.

D. Pop a rostit o cuvântare, arătând ca vine animat de cele mai frumoase dorinţi pentru a realiza o operă constructivă.

A răspuns d. Lenguceanu, secretar general al departamentului, făgăduind concursul întregului personal pentru bunul mers al intereselor obşteşti.

### Ancheta autorităţilor

#### în legătură cu împuşcarea celor 6 tineri pe malul Nistrului

Buc. 11 — D. deputat Landau a sosit la Bucureşti şi prezintându-se la ministerele de interne şi război, a solicitat o ancheta minuţioasă în legătură cu împuşcarea celor 6 tineri pe malul Nistrului.

D. Landau a arătat suspiciunile părinţilor şi rudelor celor împuşcaţi, cerând totodată ca din comisiunea de anchetă să facă parte şi un deputat al blocului evreesc. Autorităţile au promis o anchetă severă.

D. Landau a mai arătat o ştire curioasă sosită dela Soroca; şi anume, că încă înainte de împuşcare se ştia că cei 6 indivizi sunt un contrabandist şi cinci comunişti.

Pe de altă parte însă, anchetatorii trimiş de corpul 4 Armată au comunicat că grănicerii nu şi-au făcut decât datoria.

Ei au surprins pe cei 6 tineri în momentul când vroiau să treacă în Rusia.

Grănicerii au făcut somaţiile reglementare şi apoi au tras.

## Cum au fost împuşcaţi

### 6 tineri la Nistru

#### de către grănicerii noştri

Chişinău 11. — Din Soroca a venit ştirea că în noaptea de Sâmbătă, 6 tineri au pornit pe Nistrul îngheţat, spre malul rusesc.

Grănicerii noştri au somat pe tinerii să se oprească, dar ei au început să fugă spre malul rusesc, Atunci grănicerii au tras numeroase focuri care au lovit în plin.

Dintre fugari, 5 au murit pe loc. Al 6-lea a expirat în spitalul din Soroca; el este Ion Mihalaş care — pe cât se pare — se ocupa cu contrabanda.

Celelalte 5 victime se numesc: Zeida Şertman, Riva Tarcăuţan, Leib Rutman, Samuel Zisinovschi şi Sandor Papis.

Se crede că tinerii vroiau să treacă în Rusia, pentru a se sustrage serviciului militar.

*

La spitalul din Soroca s'a făcut autopsia cadavrelor. In fiece corp s'au găsit mai multe gloanţe.

Părinţii victimelor au tegrafiat d-lui deputat M. Landau la Chişinău, rugându-l să ceară ancheta. In acest scop d. Landau pleacă la Bucureşti.

*

Bucureşti 11.— Preşidenţia Consiliului de miniştri a dat un comunicat în care arată că la Nistru, pe teritorul jud. Soroca, după ce au făcut somaţiunile legale, grănicerii au împuşcat 6 tineri care vroiau să treacă în Rusia.

## Conducta Timişeşti s'a spart la Leţcani

#### Lucrările de reparaţie vor ţine două ziie

In cursul nopţii a plesnit conducta de apă în punctul Leţcani. Imediat Imediat s'au format echipe de lucru care au inceput operaţiile de repare. Din cauza aceasta, apa a fost oprită pe timp de trei zile.

Pentru nevoile locuitorilor se va distribui apă mâine şi poimâne între orele 11—1 a. m.

Pentru a facilita lucrările, nu va curge apă nici la Podul-Iloae şi Tg. Frumos.

D. primar P. Bogdan a fost azi dimineaţă la faţa locului. S'a constatat că spargerea conductei s'a produs din cauza slăbirei tubului.

Lucrările de reparare se fac sub directa supraveghere a d-lui ing. Antistescu.

*

Intre municipiu şi comuna Tg. Frumos, a izbucnit un nou conflict.

Comuna Tg. Frumos datorează municipiului câteva sute de mii lei pentru apă şi 45.000 lei pentru contoare ce s'au instalat acolo. Cum la repetatele ameninţări ale primăriei comuna Tg Frumos tot n'a plătit datoria,— d. primar Bogdan a dispus oprirea apei. Ordinul s'a executat imediat, şi Târgul-Frumos a rămas fără apă timp de două zile.

Azi dimineaţă primarul din Tg. Frumos a avut o întrevedere cu d. primar P. Bogdan.

S'a hotărât ca să se redeie apa la Tg. Frumos, urmând ca până la 25 Ianuarie să se plătească datoria. REP.

x **Durerea de bătături** te enervează şi te face uricios. Remediul îl găsiţi în preparatul „ANTICALUS" soluţie şi pomadă. Depozit Farmacia Dr. Rătianu str. Cuza Vodă 48. Marca depusă. 7

## Banca Franţei cere garanţii

### în chestia creditului solicitat de Romînia

Paris 11.—In chestia creditului de 250 milioane franci franceji solicitat de Banca naţională a României la Banca Franţei, „Journal des Débats" scrie:

*„Pare că, în graba lor de a reuşi, cercurile financiare şi guvernamentale româneşti se pripesc să anunţe o încheere într'un termen foarte scurt.*

*„Chestiunea este complexă şi rămâne subordonată acceptărei unor clauze de garanţie reclamate de către institutul nostru de emisiune.*

*Nici o dată, nu vor fi destul de puternice. Panta este periculoasă şi înţelegem de ce el ţine să precizeze şi să pună condiţiuni".*

## Topirea zăpezilor

#### provoacă inundaţii

Bucureşti 11.— Din Târgovişte se anunţă că ploile şi topirea zăpezei au făcut ca râul Ialomiţa să se reverse.

Morile şi mai multe case din marginea Tirgovistei, au fost inundate.

Deasemenea s'a revărsat riul Dâmboviţa, ameninţând câteva sate.

## Criza politică din Franţa

#### D. Laval va reconstitui cabinetul

Paris 11—Preşedintele Doumer face obişnuitele consultaţiuni politice. D. Laval va fi însărcinat să alcătuiască un nou cabinet.

D. Laval voeşte să formeze un cabinet de uniune naţională, cu participarea radical-socialiştilor şi a social-democraţilor.

Este însă probabil că d-nii Herriot şi Leon Blum nu vor accepta.

Se crede că în noua formaţiune ministerială d. Laval va lua externele, iar d. Tardieu războiul. Atitudinea d-lui Briand nu se cunoaşte.

x Bătăturile le înlăturaţi sigur cu „Coricol".

Depozit Farmacia Polak, str. Ştefan cel Mare.

## Ştiri politice

*Bucureşti 11. — D. Ghica, ministru de externe, soseşte astăzi în Capitală, venind din Varşovia. Imediat d. Ghica va lua contact cu d. Iorga.*

*Mâne d. Ghica se va consfătui cu membrii comisiunelor civilă şi militară, în chestiunea Conferinţei dezarmării.*

*

*In cursul săptămânii, d. I. Mihalache va avea consfătuiri cu fruntaşii naţional-ţărănişti.*

*Incă nu se ştie dacă d. Mihalache va întreprinde proectata călătorie în străinătate.*

*

*D. ministru Ionescu Sisesti, care continuă a fi serios bolnav va face un popas de odihnă, de două săptămâni, la Sinaia.*

*Urmează apoi să plece la un sanatoriu în străinătate.*

## PROTESTUL PENSIONARILOR

Bucureşti 11.—In sala „Locomotiva" s'a ţinut ieri un congres al pensionarilor.

S'a votat o moţiune prin care se cere suspendarea decretului de micşorare a pensiilor.

S'a trimis M. S. Regelui o telegramă de protest.

## Ingrămădeală de săraci

#### pentru ajutoare

La Banca Moldova, urma să se împartă azi dimineaţă ajutoare la săraci, strânse de „Caravana Milosteniei".

Faptul acesta a adunat azi dimineaţă în curtea băncii, câteva sute de persoane.

Insă Biroul de împărţire nefiind încă organizat, s'a comunicat sărăcimei că ajutoarele se vor împărţi peste o săptămână.

Cei adunaţi devenind agresivi, a fost nevoie de intervenţia forţei publice pentru a evacua curtea băncii.

## Telegrame regale

#### către Mitropolitul Moldovei

Cu prilejul Anului Nou, I. P. S. S. Mitropolitul Pimen a primit următoarele telegrame din partea M. S. Regelui Carol, M. S. Regina Maria şi I. P. S. S. Patriarh Miron Cristea.

„Inalt Prea Sfinţite, vă mulţumesc pentru urarea de Anul Nou".

*Carol*

„Cu recunoştinţă vă trimit mulţumiri şi urări de bine pentru Inalt Prea Sfinţia Voastră".

*Maria*

„Mulţumind, doresc şi eu un an nou cu bine şi sănătate".

*Miron*

x Prin decret regal, d. N. Sălceanu ajutor-secretar cl. I la parchetul Curţii de Apel Iaşi, a fost înaintat secretar clasa III-a în locul d-lui Tudor Gorgos, detaşat în alt post.

## INFORMAŢIUNI

x *Conform ordinului guvernului, pensiile pe luna Ianuar se vor achita la 20 Ianuarie. Pensiile pe Octombrie, Noembrie şi Decembrie se vor achita mai târziu, când vor fi bani.*

*Faptul acesta a provocat agitaţie între pensionari care sunt înglodaţi în datorii. Unii au hotărât să deie individual în judecată ministerul de finanţe.*

x Azi dimneaţă a avut loc la Prefectura de Judeţ o conferinţă administrativă cu toţi primarii din cuprinsul judeţului Iaşi. A prezidat d. prefect I. Axinte fiind asistat de d. director Casian, în ordinea de zi fiind chestiunea budgetelor comunelor şi chestiunea drumurilor.

x *Membrele Asoc. Feministe* sunt insistent rugate să se întruneasca la sediul societăţii din str. Buzdugan 8, Marţi orele 5 jum p. m.

x D. căpitan Hossu comandantul legiunii de jandarmi terminându-şi permisia de sărbători şi-a reluat astăzi postul în primire. De mâine, d-sa va începe inspectarea posturilor din judeţ.

x Eri s'a întrunit la Prefectura de judeţ Comisiunea de loterii sub Preşedinţia D-lui Prefect I. Axinte, având la ordinea de zi rezolvarea petiţiei D-lui profesor Gh. Nica care cere amânarea termenului de tragere a loteriei dela 1 Ianuarie 1932 la 1 Iunie 1932, şi prin care se face cunoscut că reduce costul biletelor dela 100 lei la 40 lei, pentru a putea fi desfăcute mai uşor.

Comisiunea a dat aviz favorabil cererei D-lui Gh. Nica.

x LA VASLUI ziarul „Opinia" se află de vânzare la Librăria „Grosswald" până la ora 12 noaptea.

## INFORMAŢIUNI

**x Lingerie fină pentru domni confecţionează magazinul „EDUARD" cu preţuri excepţional de reduse.**

DE VÂNZARE *casă mare în centrul oraşului. Electricitate, apă, canal, magazii, atenanse. Loc spaţios. Preţ avantajos. Informaţii la ziar*

DE INCHIRIAT o cameră mobilată în apropiere de Universitate. A se adresa la ziar sub H.

**Vechiul Atelier de Lingerie**
din strada Palat No. 56
**(vis-a-vis de Strand)**
**a pus în vânzare**
***Cămăşi***
**pentru engrosişti**
cu două gulere albe sau colorate bucata LEI 80
Vinde şi en detail cămăşi albe sau colorate buc. lei 90
din cele mai bune materiale.
Soliditate garantată pe un an.
**Profitaţi de ocazie**

România
Corpul Portărcilor Trib. Iaşi
Publicaţiune No. 9

**Anul 1931 luna Decembrie 31**

Se publică spre cunoştinţa generală că conform adresei judec. ocol. I Urb. Iaşi No. 49779 | 1931 se va vinde prin licitaţie publică in ziua de 15 Ianuarie 1932, la ora 9 dim. averea mobilă sequestrată cu procesul verbal Nr. 793 | 931 de la Elias Bartfeld, din Iaşi, strada Toma Cozma No. 37, la pretenţia Băncei Creditul Nostru averea compusă din: un bufet, un birou, un divan îmbrăcat cu iută, două covoare de linaproximativ 3 | 2 m., un ceas pendulă, una şifonieră furnierată.

Vânzarea se va face în Piaţa Halei din Iaşi, pe bani gata şi în asistenţa comisarului respectiv.

Şef Portărel, Bazali

Secretar, D. Stancov

**Calendare**
**ieftine şi frumoase se găsesc la toate regiile, chioşcurile de ziare cât şi la depozitul principal**
**S. PERETZ Str. Unirei 9**

ANUL XXVIII No. 7410

3 LEI EXEMPLARUL

MERCURI 13 IANUARIE 1932

ABONAMENTE
Lei 1000 . . . .
„ 500
„ 30(
ATEL
IAȘI.—S


Fundațiunea „Regele Ferdinand I"
București
Str. Știrbei Vodă 3
(Adm. Dom. Coroanei)

ROMÂNIA POȘTA 25 BANI


# PINIA

ZIAR POLITIC COTIDIAN

ANUNCIURI
se primesc la toate
AGENȚIILE DE PUBLICITATE
și la
ADMINISTRAȚIA ZIARULUI
Iași. — Strada Lăpușneanu 37

Telefoane : Redacția 391
Administrația 394
Serviciul de noapte 367


FUNDAȚIA „REGELE FERDINAND I"

IDEI ȘI FAPTE

## LIPSA DE NUMERAR

Cântecul de jale, pe care'l îngână dela o vreme încoace, numeroase categorii de cetățeni, devine tot mai popular pe clipă ce trece, căpătând mereu adepți noui. E cântecul lipsei sufocante de numerar, pe care o resimte în prezent un popor întreg, dela umilul producător dela țară până la falnicul (de altădată) bancher din capitală. O resimt atâția de un lung șir de ani. Niciodată însă, enigma numerarului n'a fost mai greu de descifrat ca astăzi.

In 1919 se știa pozitiv că lichidul e în posesiunea îmbogățiților din război. Apoi se credea succesiv că banii iau strâns la ch'mir agricultorii ; că milioanele zac în visteria statului ; că bancherii, au acaparat tot numerarul.

Pe când azi calvarul lipsei de bani îl duc deopotrivă de greu muncitorii ca și țăranii ; negustorii ca și bancherii ; funcționarii de stat și cei particulari ; statul (culmea culmelor !) ca și cetățenii.

Rămâne totuși temeinic stabilit faptul că lichidul nu s'a putut volatiliza dintr'odată ; că miliardele în bancnote emise de stat n'au putut dispărea. Ci banul există, se află undeva ; și dacă s'ar putea strânge laolaltă n'ar lipsi nici o centimă.

Banii sunt ; deci și păcatul e prin urmare altul : sunt și nu circulă, adică lichidul se află în posesiunea unor oameni, care din diferite motive, suspecte în orice caz, îl ascund, îl fac inaccesibil negoțului și producției naționale.

Ceiace înseamnă că printr'o manipulare profund greșită, banii s'au concentrat, încet dar sigur, acolo unde n'ar fi trebuit să se găsească ; acolo unde li e dat să mucegăiască, fără nici un rost, fără nici un folos pentru țara și milioanele ei de cetățeni.

*

— „Sunt un tată model, ne spunea un cetățean oarecare. Vezi cele 800 de miare, pe care le număr azi logodnicului fetei mele. Le-am adunat în timp de zece ani. Și n'am riscat niciodată să le încredințez băncilor sau direct comerțului. S'au odihnit mereu între paginile cărților sfinte".

Și alta : Un perceptoraș oarecare a agonisit (se știe cum) un milion. Perceptorașul n'a putut închiria un seif la vre-o bancă elvețiană. Suma e prea mică. Dar nici n'a putut-o depune, înlăuntrul țării spre fructificare : suma e prea mare și dă de bănuit. Prin urmare, iată un milion sustras circulației fiduciare.

*

Fapt cert este că nici agricultorii, nici muncitorii, nici funcționarii, nici comercianții, nici bancherii, nici statul nu au bani și că, cu mare greu ar mai putea rezista mult timp, în fața unei situațiuni intolerabile. Numerarul trebuie redat cât mai neîntârziat circulației ; lichidul trebuie îndrumat dintr'o potecă cu totul inpracticabilă, pe o cale productivă și rodnică.

Cum ? — iată întrebarea chinuitoare, căreia mințile luminate trebuie (căci pot) să-i găsească un răspuns satisfăcător.

S'a vorbit de inflație : statul emite alte serii de bancnote ; valoarea leului scade și atunci deținătorii seriilor mai vechi le-ar scoate îndată la iveală.

Dar, să ne reîntoarcem la o mai veche propunere, aceia de a se recurge la un împrumut intern. Statul va apela la patriotismul cetățenilor săi, oferindu-le în schimb garanțiile sale morale și cele materiale, și unele și altele incomparabil mai solide decât cele oferite de băncile particulare de pildă.

Tot ce e cinstit în această țară ; toți acei care își iubesc cu adevărat patria s'ar pune în serviciul unei cauze frumoase. Presa întreaga ar întreprinde o acțiune puternică de luminare. Și miliardele mucegăite și-ar relua poate făgașul inițial din visteria statului.

Oarecum, e aceasta una din cele mai demne soluții. Și pentru că soluții se impun de urgență, de ce nu s'ar încerca oare?

**I. I. b.**

Actualități politice

## PE TOCMEALA
### ȘI PE INCERCATELE !

*Printr'un jurnal al Consiliului de miniștri, se luaseră dispozițiuni de micșorare a pensiunilor.*

*S'a iscat, bine înțeles, agitație. Pensiile neplătite la timp, sânt în genere mici. Iar în loc de achitarea drepturilor lor, pensionarii se pomenesc cu reducerea sumelor ce vor avea de primit.*

*Intruniri, congrese, proteste... Și iată că d. prim-ministru se induplecă și promite : că va anula jurnalul cu pricina.*

*Foarte bine că-l va anula. Dar ce fel de guvernare e aceasta ?*

*Se iau măsuri, fără o cercetare serioasă a situației. Se provoacă enervări și agitație. Apoi se revoacă măsurile. De ce s'a mai dat prilej inutil de agitație ?*

*O guvernare pe încercatele, după formula populară : „dacă merge, merge. Dacă nu, nu" !*

*In așa chip poate fi condusă o țară ?*

*La fel a procedat d. Argetoianu cu impunerea excepțională a salariilor particulare ; un proect general, cu cote enorme. Apoi s'au admis excepții și s'au micșorat cotele, după o îndârjită agitație de stradă.*

*— „Am exagerat proectul, ca să mă pot tocmi și să am de unde lăsa" !*

*Greutățile de guvernare sânt astăzi enorme ; greșelile de guvernământ multe și aproape inevitabile. Să se mai practice politica „de tocmeală" și „pe încercatele" așa cum se face acuma, — întrece orce limită tolerabilă.* **X**

## O CATASTROFA INTR'O MINA

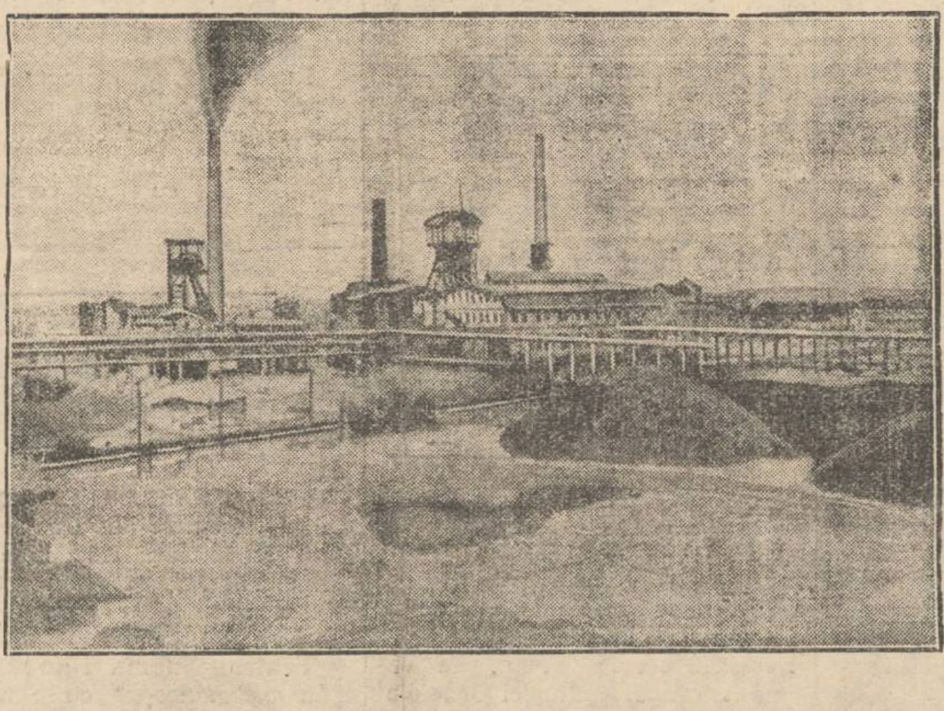

In mina de cărbuni dela Beuthen (Silezia) s'a produs o groaznică prăbușire. 14 lucrători au fost prinși în mină și numai după grele eforturi au putut fi salvați.

In clișeu : vederea minei unde s'a întâmplat nenorocirea.

## Traducători în limba germană
### din opera lui Iacob Negruzzi
**O scrisoare inedită a defunctului academician**

Bătrânul academician Iacob Negruzzi ținea corespondență cu publicistul ieșan d. Carol Drimer. Din scrisorile fostului „junimist" pe care d. Drimer ni le-a pus la dispoziție, reproducem aceasta de mai jos în care Jacques Negruzzi vorbește despre traducătorii operii sale, în limba germană.

București 12 Nov. 925

Domnul meu

Am primit traducerile d-lui Flachs a două poesii ale tatălui meu. Dn. Flachs are o specială înlesnire și o mare dispoziție pentru traduceri în versuri, și ar face bine să comunice publicului german cele mai bune poesii române.

Eu am avut mai multe scrieri ale mele traduse în limba germană. O idilă a mea „Miron și Florica" a fost tradusă de un domn Theodor Alexi și publicată în broșuri speciale în anul 1898 în Brașov. Asemenea au tradus scrieri de ale mele în versuri și proză D-na Mite Kremnitz, și întâia soție a profesorului Philippide din Iași care era germană, V. Minkwitz. Mi se pare că toți aceștia au încetat din viață. Dar toate publicațiile acestea sunt din 1877 — 1905.

Am avut plăcerea să văd că sunt cetit și în timpurile noastre de astăzi.

Din traducerea poesiei „Erste Liebe", cu toată osteneala ce mi-am dat, n'am putut deslega un cuvânt din versul unsprezecе :

Verzilbend und..? ein Blatt
nach den andern
Von welkenden Stamme, von
Herzen mir sank.

Ocasional dacă îmi mai scrieți, v'aș ruga să mi-l recopiați ligibil.

Primiți vă rog încredințarea deosebitei mele considerații

J. C. Negruzzi
*str Română 67*

P. S.—Un șir de poezii ale mele a fost tradus se'nțelege tot în limba germană, de Regina Elisabeta a României și publicat într'un volum intitulat „Rumänische Dichtungen", Deutsch von Carmen Sylva, volum din care au apărut un șir de ediții la Lipsca.

## Impăratul Japoniei
### și talismanul miraculos

Am relatat atentatul încercat contra împăratului Japoniei. Un tânăr a aruncat o bombă lângă trăsura imperială, dar mikadoul a scăpat neatins. Este al patrulea atentat ce se încearcă împotriva împăratului Hirohito.

In legătură cu acest fapt, un ziar englez află din Tokio un amănunt interesant. Mikadoul posedă un inel cu o peatră verde, moștenit dela bunica lui. Acest inel e socotit ca un talisman miraculos, întrucât—spune legenda—a aparținut pe vremuri unui vrăjitor. De câte ori s'au produs atentatele, mikadoul purta inelul. Și de astă dată s'a întâmplat la fel. Superstițioșii văd în aceste fapte puterea ocrotitoare a talismanului. Cei mai puțin naivi cred însă că inelul n'a avut nici o înrâurire. Impăratul a fost protejat de soartă,—și atâta tot !

IN PAG. 4-a
ULTIMA ORA

## Ex-Kaiserul Wilhelm
### și femeile blonde

In timpul boalei, ex-Kaiserul Wilhelm a fost vizitat la Doorn de numeroși gazetari. Deși suferind, fostul suveran a primit pe unii ziariști, cu care s'a întreținut în mod cordial.

La un moment dat, venind vorba despre femei, ex-Kaiserul părea că uită suferința. Și cu mult entuziasm a declarat :

— „Să vă fac o spovedanie. Dintotdeauna am avut o preferință aproape inexplicabilă pentru femeile blonde. Dacă aș căuta totuși o explicație acestei predilecții, singura ar fi că patria mea, Germania, este țara femeilor blonde. Ele au o poezie specială, un farmec deosebit, care dealtfel a fascinat pe pictorii și poeții de pretutindeni".

Bine înțeles, ziarele s'au grăbit să publice această declarație „amuzantă" a fostului împărat...

## Măsuri de restricție în Turcia
### împotriva străinilor

Șomajul foarte întins în Turcia, a făcut pe conducătorii otomani să ia măsuri împotriva străinilor, pentru a asigura astfel ocupațiuni cetățenilor turci.

Adunarea națională din Ankara va discuta în curînd un proect de lege prin care se interzice străinilor exercitarea următoarelor profesiuni : medic uman și veterinar, chimist, dentist, inginer, arhitect etc. Drepturile cîștigate vor fi respectate.

Se mai interzic străinilor unele ramuri de comerț, profesiunile de lucrător tipograf, vînzător de ziare, chelner, muzician (lăutar), șofer, mecanic, pilot în marină sau aviație etc.

Prin aceste dispoziții sînt loviți în special grecii, persanii și italienii.

## Proectele Zeppelinului
### Cîteva zboruri grandioase

Din Friedrichshafen se anunță că dr. Eckener, comandantul Zeppelinului, a alcătuit programul de raiduri pentru anul în curs. Zeppelinul va face cîteva zboruri peste oceanul Atlantic. Dr. Eckener intenționează să stabilească un serviciu regulat de curse cu Zeppelinul între Europa și America.

In luna Iunie, marele dirijabil va efectua un nou zbor împrejurul lumii, încercînd însă de astă dată să realizeze un record de durată. Dacă aeronava va da deplină satisfacție, atunci Zeppelinul va întreprinde unul din cele mai grandioase raiduri, încercând să zboare dela Polul Nord până la Polul Sud.

Deocamdată acestea sînt proectele d-rului Eckener.

## DIN TOATA LUMEA

**O grevă originală la un internat de fete.**— Cazul s'a produs la pensionatul de fete „Canadian-School" din Ottawa. Elevele din ultimele clase, adecă cele din clasele a 6-a și a 7-a, aveau permisiunea să vie la școală în orce rochii. Celelalte trebueau neapărat să se prezinte în uniforma obligatorie.

Ce s'a întâmplat însă ? Venind un director mai sever, s'a schimbat dispoziția în cauză, toate elevele, indiferent de clase, fiind obligate să poarte uniforma școlii. Această măsură a provocat o adevărată revoluție printre fetele până atunci privilegiate. Ele s'au consfatuit și în semn de protest, au declarat o grevă originală : au refuzat să mănânce.

Toate insistențele și amenințările au rămas zădarnice. Elevele solidare și încăpățînate — ca orce fete ! — n'au intrat patru zile în sala de mâncare a pensionatului, postând cu o răbdare uimitoare. Părinții, alarmați de această situațiune, au hotărât să-și retragă copilele din școală. In fața acestei situațiuni, bietul director a trebuit să cedeze, aprobând ca elevele din ultimele clase să poarte orce rochii.

Cazul e concludent pentru moravurile tineretului de astăzi !..

*

**Nu există fericire ?..**— Ziarul „A. B. C." din Madrid a întreprins o anchetă interesantă, căutând să afle dacă oamenii sânt fericiți. Au fost întrebați în acest scop reprezintanți ai tuturor claselor și categoriilor sociale : bogați și săraci, patroni și muncitori, intelectuali și analfabeți.

Realitatea este o tristă realitate. Niciunul dintre cei întrebați (și au fost chestionate aproape o mie persoane) n'a răspuns categoric că este fericit. Cei mai mulți au declarat, dimpotrivă, că sânt desgustați sau mâhniți de viața din zilele noastre. Ar fi preferat să trăească în urmă cu veacuri, când traiul era mai liniștit și greutațile mai mici. Foarte puțini au răspuns că sânt mulțumiți. Și e interesant că asemenea răspunsuri au provenit în special dela cei din clasele de jos ale societății. Cu toate acestea însă, au ținut și ei să precizeze, nu pot spune că sânt deplin fericiți.

Așa dar, pe cât se pare fericirea este o simplă himeră a vieții...

*

**Unul care și-a făcut singur mormântul.**— Acest caz de o funebră originalitate s'a întâmplat în localitatea Tjenf, situată într'unul din fiordurile Norvegiei. Un bătrân pescar de acolo, anume Simon Janer, în vrâstă de 72 ani, presimțind că se apropie sfârșitul s'a gândit să-și pregătească singur toate cele necesare, întrucât n'avea copii, nici rude care să se îngrijească de înmormântare.

In curtea casei, bătrânul a săpat o groapă suficient de adâncă, lucrând câte puțin în fiecare zi timp de o lună. A acoperit groapa cu un capac de lemn și lângă ea a așezat o lespede și o cruce, în care era săpat numele lui. Ceva mai mult ; pescarul norvegian și-a construit singur și sicriul, care a așteptat în casă aproape un an.

Zilele trecute bătrânul a murit și vecinii l-au îngropat în mormântul pe care defunctul și-l pregătise singur.

*

**Averea lui Al. Capone.**— Un ziar din New-York, vorbind despre faimosul contrabandist american A. Capone, afirmă că acesta ar fi unul dintre cei mai bogați oameni din lume. El posedă câteva vile în diferite orașe, 14 automobile și trei aeroplane. In total averea lui s'ar ridica la 250 milioane dolari, adecă 40 miliarde lei.

Al. Capone trăește ca un prinț, cheltuind sumi fantastice. El sfidează autoritățile și populația, deși toată lumea știe că averea sa provine din contrabandă, falsuri și alte procedee necinstite.

Și insuș ziarul new-yorkez conchide : iată ceva posibil numai în America !..

## CE ȘI CUM LUCREAZĂ VECINII NOȘTRI
### Electrificarea Rusiei — Uzina uriașă de pe Nipru

de inginer *I. Andriescu-Cale*

Acum când din nou se agită problema reluărei raporturilor politice cu vecinul nostru de la răsărit, credem că nu este fără interes să arătăm aici, sumar, o latură a activității, fără seaman, ce desfășoară acest vecin, în slujba unei ideologii proprii. Această activitate, chiar dacă n'ar încununa de succes ideologia, din care este isvorâtă și de care este susținută, va rămâne totuși un suport puternic al vieții poporului Rus și îi va îngădui să realizeze multe din aspirațiunile și nădejdile lui, spre paguba vecinilor lui.

Una din lozincele conducătorilor politicei actuale rusești este că *electrificarea țărei este condițiunea esențială a triumfului ideolodiei lor* și această lozincă a fost tradusă algebric prin identitatea :

**Comunism — electrificare**

Ea stă la temelia famosului *plan pe cinci ani* și constitue însuși miezul lui.

La începutul primului an de aplicare a acestui plan : 1928-1929 puterea tuturor centralelor electrice din Rusia era evaluată la 1 700.000 Kw. cu o producție anuală de 5.100.000 kilovatore.

La sfârșitul perioadei de executarea planului se socotește că Rusia va dispune de minimum *22 de miliarde de kilovatore*, care vor fi utilizate pentru desvoltarea și modernizarea industriei sale.

Peste 40 de centrale electrice regionale prevăzute de acest plan, sunt parte terminate și parte în construcțiune și este aproape o certitudine că ele vor fi terminate la vreme.

*

In cele ce urmează nu vom stărui decât asupra *uzinei hidroelectrice dela pragurile Niprului*, situate între orașele Ecaterinoslav și Alexadrovsc și care este *cea mai gigantică din întreaga Europă.*

Printr'un baraj de beton, executat la extremitatea aval a acestor praguri — un fel de Porțile de fier ale Dunărei — se înneacă complect aceste praguri, care se întind pe o distanță de 65 de klm. formându-se un lac cu o capacitate de 3 miliarde de metri cubi și cu chipul acesta se înlătură dificultățile navigațiunei, creindu-se în acelaș timp și o diferență de nivel de 37,50 metri care este folosită de uzina hidroelectrică.

Niprul este al treilea fluviu al Europei, ca debit. El poartă la viiturile extraordinare peste 20.000 de metri cubi pe secundă ; iar la ape medii între 400 și 8000 de m. c. ceiace îi permite să fie navigabil aproape în aceiași măsură ca și Dunărea.

Navigabilitatea Niprului a fost una din binefacerile regiunei, pe care o străbate și aceasta explică așezarea a o sumă de industrii în preajma lui.

Prin executarea barajului și prin regularea cursului Niprului cu ajutorul rezervei de apă din lacul format la spatele lui, navigația se poate întinde până aproape de Smolensc pe o lungime de 2300 de klm. dela Marea Neagră.

Diferența de nivel de 37,50 m realizată la baraj, dela care poate cădea un debit continuu de 2160 metri cubi pe secundă, este folosită de uzina hidroelecrică ce poate desvolta o putere de *810.000 de cai putere* și care se poate ridica până la *918 000.*

Această uzină este înzestrată cu nouă tubine hidroelectrice tip Francis, din care trei sunt aproape complect montate ; iar în cursul lunei Februarie, din acest an, urmează a fi puse în funcțiune. Ele sunt cele mai puternice turbine hidraulice construite până acum, nefiind depășite nici de cele proectate pentru uzina americană Hoover, în construcție pe valea canionului Boulder din Statele Unite.

Uzina și barajul, cu toate lucrările accesorii, au fost începute la mijlocul anului 1927 și întreaga lucrare urmează să fie complect în funcțiune la sfârșitul anului acestuia.

Pentru fundarea barajului, uzinei și ecluzei a tost nevoe să se sape în stâncă, sub albia Niprului, 1.800.000 m. c. iar în pământ la zi 3.400.000 m. c.

Pentru executarea zidăriilor necesere barajului, uzinei și ecluzei s'au confecționat 1,150.000 metri cubi de beton.

Șantierul a fost astfel organizat încât s'a ajuns să se toarne pe zi până la 5270 m. c.

Lucrările au fost proectate de o firmă americană ; iar instalațiunile necesare și executarea lor, au fost încredințate unei firme germane.

Trecerea vaselor din partea de jos a barajului spre a-și continua

(Continuarea în pag. II-a)

La Dureri de dinți, Nevralgii
Migrene, Răceli, Gripă
luați tabletele
NOVAL
cereți la farmacii cutii originale a 2 tablete

„Mica Ciocolatieră"
minunata comedie a lui Paul Gavault
cel mai mare succes al actualei stagiuni bucureștene se reprezintă
Mâine Mercuri 13 Ianuarie 1932, la TEATRUL SIDOLI
cu LENY CALER în rolul titular

Calendare
ieftine și frumoase se găsesc la toate regiile, chioșcurile de ziare cât și la depozitul principal
S. PERETZ Str. Unirei 9

Dr. C. Gancevici
Medic primar al Sanatoriului BÂRNOVA
în timpul iernii va da consultațiile pentru
BOALE DE PIEPT
Luni, Miercuri, Vineri, începând de la ora 12 a. m.
IAȘI—PIAȚA HALEI
(Farmacia Beceanu)
Marți și Joi după amează
Sanatoriul Bârnova

DOCTOR
Mendel Avram
— Medic de spital —
Consultă zilnic între 8—10 dimineața și 3—7 p. m.
BOLI CHIRURGICALE, BOLI DE FEMEI, NAȘTERI, VENERICE
Iași, str. Costache Negri 15
Deasupra farmaciei Margulies)

DOCTOR
M. MATASARU
Specializat la Paris—fost asistent de spital la Paris
Boli Interne:
INIMA, PLĂMÂNI
și tratamentul tuberculozei pulmonare cu Pneumatorax artificial
Str. Mărzescu 16 (parter)
Cons. 9—10 a. m. și 3—6 p. m.

PRIMĂRIA MUNICIPIULUI IAȘI
Serv. de constatare și Impunere
Deoarece dela 18 Ianuarie 1932 Primăria face recensământul general pe un period de 5 ani dela anul 1932 la anul 1936 inclusiv, invităm pe toți contribuabilii din acest oraș ca la prezenterea comisiunei de impunere să prezinte acte necesare atât la taxele personale cât și la taxele de proprietate pentru a fi impuși, aceasta pentru a nu se ivi nemulțumiri.
p. Primar, N. GEORGESCU
Șef controlor, T. P. GEORGESCU

x LA VASLUI ziarul „Opinia" se află de vânzare la Librăria „Grosswald" până la ora 12 noaptea.

FIER PENTRU CONSTRUCȚIE
Se aduce la cunoștință că la Banca Națională, Sucursala Iași, se află de vânzare un vagon și jumătate fier pentru construcție.
Doritorii de a'l cumpăra vor adresa ofertele în scris la sediul băncii din Iași str. Ștefan cel Mare No. 51.

Pernodin
Balsam contra degerăturilor. Depozit Farmacia Werner-Iași.

DOCTORUL
R. DAMSKER
str. Ghica-Vodă No. 44-46
consultă zilnic
MEDICINA INTERNA
SIFILIS și
GENITO-URINARE
ntre orele 8-11 a. m. și 3-7 p.m.
Diathermie și băi de lumină

Epitropia Generală a Casei Spitalelor și Ospiciilor Sf. Spiridon din Iași
ANUNCIU
Se aduce la cunoștința celor interesați că, în ziua de 1 Februarie 1932, orele 11 a. m. se va vinde prin licitație orală, în Cancelaria Epitropiei Generale una trăsură de lux (Victoria) de doi cai cu osii patent și roți cu cauciuc, în perfectă stare cum și una pereche hamuri pentru doi cai, complecte, în stare bună.
Acei ce doresc a concura la această licitație pot vedea trăsura și hamurile în orice zi la Intendența Spitalului Central.

A apărut vesela carte
AH!.. NURORILE
OF!.. GINERII
de MAUR SĂVENEANU
6 LEI EXEMPLARUL


## INFORMAȚIUNI

x D. Prof. Dr. C. I. Parhon va fi în localitate în zilele de 14 și 15 Ianuarie (Joi și Vineri). Consultațiile dimineață la spitalul Socola, d. a. între orele 3—5 la Institutul de Radiologie Dr. E. Radu.

x Fabrica de tricotaje și ciorapi „HERCULES" soldează numai timp limitat, cu prețuri excepțional de reduse prin toate magazinele sale din țară.


Vechiul Atelier de Lingerie
din strada Palat No. 56
(vis-a-vis de Strand)
a pus în vânzare
Cămăși
pentru engrosiști
cu două gulere albe sau colorate bucata LEI 80
Vinde și en detail cămăși albe sau colorate buc. lei 90
din cele mai bune materiale.
Soliditate garantată pe un an.
Profitați de ocazie


Epitropia Generala a Casei Spitalelor și Ospiciilor Sf. Spiridon din Iași
Publicațiune
Se aduce la cunoștința celor interesați că în ziua de 26 Ianuarie 1932, ora 11 a. m., se va ține în localul Epitropiei Generale a Casei Spitalelor și Ospiciilor Sf. Spiridon, situat în Iași, strada I. C. Brătianu 144, licitație publică pentru concesionarea exploatărei băilor minerale și de Hydroterapie, din aripa Hotelului Racoviță de la Băile Slănic, jud. Bacău.
Licitația se va ține în conformitate cu art. 88—110 inclusiv, din legea Contabilității Publice, regulamentul Oficiului Central de Licitații și normele publicate în Monitorul Oficial No, 127 din 4 Iunie 1931.
Toate persoanele care vor lua parte la licitație, vor depune pe lângă oferte și o garanție de 100,000 lei, în numerar ori efecte garantate de Stat pe valoare de numerar, iar ofertele se vor face numai în conformitate cu caetul de sarcini, care poate fi văzut în fiecare zi de lucru, ora 9—13, în localul Epitropiei str. I. C. Brăteanu No. 144, la Serv. Technic.

Epitropia Generală a Casei Spitalelor și Ospiciilor Sf. Spiridon din Iași
ANUNCIU
Se aduce la cunoștința celor interesați că, în ziua de 26 Ianuarie 1932, orele 11 a. m. se va ține în Camera Epitropiei Generale, licitație publică cu oferte închise, pentru aprovizionarea cu Carne și Laptele necesar Spitalelor Casei din Iași, pe timp de un an cu începere dela 15 Aprilie 1932, data expirărei concesiunei.
Licitația se va ține conform art. 88—110 inclusiv din Legea Comptabilității Publice și Regulamentul Oficiului Central de Licitații. Ofertele se vor putea primi separat pentru fiecare articol.
Garanția va fi de 10 la sută din valoarea ofertei, în numerar sau efecte publice.
Caetul de sarcine, se poate vedea în fiecare zi de lucru, în Cancelaria Epitropiei, Serviciul Administrativ. R.

România
Corpul Portăreilor Trib. Iași
Publicațiune No. 9
Anul 1931 luna Decembrie 31
Se publică spre cunoștința generală că conform adresei judec. ocol. I Urb. Iași No. 49779 | 1931 se va vinde prin licitație publică în ziua de 15 Ianuarie 1932, la ora 9 dim. averea mobilă sequestrată cu procesul verbal Nr. 793 | 931 de la Elias Bartfeld, din Iași, strada Toma Cozma No. 37, la pretenția Băncei Creditul Nostru averea compusă din : un bufet, un birou, un divan îmbrăcat cu iută, două covoare de linaproximativ 8 | 2 m., un ceas pendulă, una șifonieră furnierată.
Vânzarea se va face în Piața Halei din Iași, pe bani gata și în asistența comisarului respectiv.
Șef Portărel, Bazali
R. Secretar, D. Stancov

## LA HUȘI

Ziarul „*Opinia*" sosește la ora 4 p. m., fiind expediat cu rapidul „Unirea".
Astfel, ziarul nostru aduce hușenilor cele mai noi știri cu cinci ore înaintea oricărui alt ziar.
„*Opinia*" se găsește în vânzare — până la nouă seara — la depozitul nostru: Librăria „La Leontin" din centrul orașului, precum și la toți vânzătorii de ziare.

## Arestarea unor comercianți din Vaslui
### acuzați de dare de foc

Un puternic incendiu a distrus acum câtva timp câteva imobile din Vaslui.
Cercetările făcute de Parchetul de Vaslui, au stabilit faptul că focul a fost pus.
In urma acestor cercetări, d. procuror Culianu, a dat rechizitoriu pentru dare de foc contra comercianților Carol Grosman și M. Faghel, deferindu-i cu concluzii de arestare cab. I instrucție Vaslui.
După un lung interogator, judele instructor a emis mandatele de arestare contra celor doi comercianți.
Mandatele au fost confirmate de tribunal.

*Spectacolele zilei*

## Unde mergem astăzi?..
*12 Ianuarie*

**Teatrul Național** — „*Un domn bine*" de Haven-Klewer.
**Teatrul Cinema Trianon.** — „*M — vampirul din Düsseldorf*", film regisat de Fritz Lang; și „*Adevărul gol, golut*" cu Oscar Karlweiss și Jenny Jugo. In plus, un jurnal Paramount.
**Teatrul-Cinema Phoenix.** — „*La miezul nopții*" cu Schietow și „*Floarea din Hawai*" cu Werner Fueterer, ambele filme cântate și vorbite în limba germană Complectare, un jurnal sonor.
**Teatrul Cinema Sidoli.** — „*Când barza face grevă*" cu Hans Junkerman și Siegfrid Arno. Al doilea film „*Victoria cea Mare*". Complectare: un jurnal sonor.
**Cinema Elysée**—„*Dansatorul din Moscova*" cu Rod la Rocque, și un alt film sonor interesant.
**Cinema „Gheltzer" și Cinematograful Nostru**—. *Relâche.*
**Berăria Luther** (Piața Unirei) Renumitul Jaz Hubertiny. Bufet copios cu cele mai delicioase mâncăruri calde și reci. Supeuri speciale: Bere și vinuri din pivnițele *Luther*". Seara dancing în ritmul jazului „Hubertiny".

## INFORMAȚIUNI

x **A născut... un miel!** — Corespondentul nostru din Balți ne comunică faptul ciudat că o tânără doamnă, internată în spitalul dr-ului Zisman din Secureni (jud. Hotin), a dat naștere unui... miel! Când a aflat faptul, mama a leșinat.

x **Organizația liberală din Bârlad** a ținut o mare intrunire în sala „Francez". Au luat parte membrii organizației și mulți cetățeni.
D. Nicu Simionescu, deputat de Tutova și șeful organizației, a facut o severă critică guvernului.
Au mai vorbit d-nii L. Bolamy, C. Christea, în numele plugarilor, I. Bantaș, care deasemenea ataca actualul guvern și învățătorul Toporaș în numele învățătorilor.

x Parchetul a referit ieri instrucției, cu concluzii de arestare pentru atentat la pudoare asupra unei copile de 14 ani, pe Ilie Tudorache, funcționar la Corp. IV Armată.

x N. Ciobanu, fostul comandant al sergenților din Roman, a fost pus ieri în libertate de Camera de punere sub acuzare.

x Parchetul de Vaslui a arestat pe d. V. Dită din Cioropcani-Vaslui.
El este acuzat că a ucis cu o lovitură de cuțit pe consăteanul Al. Cocorete.
Internată în spitalul din Codăești, victima a succombat.

## Cine va fi noul episcop la Huși?
### Candidaturile cu cele mai multe șanse — Cum se va face alegerea

După moartea P. S. S. Iacob, scaunul episcopal de Huși a devenit vacant.
Canoanele bisericești prevăd că o vacanță episcopială nu poate fi decât de 3 luni.
Cum în intervalul acestor trei luni e mai mult ca sigur că nu se vor putea întruni nouile colegii elective, alegerea noului episcop se poate face de vechile colegii, deși mandatul lor a expirat la 31 Decembrie 1931.
In această privință I. P. S. S. Mitropolitul Pimen ne-a declarat că în ședințele Sf. Sinod, care vor avea loc în zilele de 14 și 15 Ianuar, se va discuta și hotări care colegii vor alege pe noul episcop de Huși.

*

In cercurile clericale bine informate circulă versiunea că șansele cele mai multe le are fostul Arhimandrit al episcopiei de Huși Chezarie Păunescu, actualmente director al seminarului din Cernica.
Pr. Chezarie se bucură de simpatia întregii eparhii.
Totuși șanse mari de reușită are și arhiereul vicar Gr. Leu Botoșăneanu, care deasemenea se bucură de simpatia cercurilor conducătoare.
Alții care râvnesc la scaunul episcopal de Huși sunt: S. S. Dr. Pocitan, vicarul episcopiei Huși, P. S. S. Tit S. Negrea, vicarul Patriarhiei, precum și episcopul militar de Alba Iulia, Ion Stroie.

*

După cum se vede, lupta pentru ocuparea scaunului episcopal de Huși nu va fi așa de ușoară.
Totuși candidaturile P. S. S. Vicar Gr. Botoșăneanu și P. C. Chezarie Păunescu par a fi cele mai elocvente. *Turk.*

## Rezultatul match-ului de șah

După cum am anunțat, Duminică a avut loc la Cercul de șah din str. Lăpușneanu (Sala Elisée, de sus), un match, între două din echipele Cercului.
A participat un public numeros, urmărind cu viu interes disputele.
După, 3 ore de joc, între echipele, formate din d-nii:
A) D. Bercovici, G. Berghiner, Gh. Strulică, M. Talpalar, și B) O. Costachel, T. Ichim, M. Davidsohn și G. D'Albon, match-ul s'a terminat cu rezultatul 3—1, în favoarea primei echipe.
In urma simpatiei cu care sunt primite aceste concursuri de către șahiștii ieșeni, dovedind încă odată, rolul preponderent ce-l ocupă Iașul în șahul românesc, atât prin calitatea jucătorilor cât și prin numărul lor, comitetul Cercului, în continuarea activității începute, anunță pentru Duminică 17 Ianuarie 1932 ora 5 precis, un turneu de antrenament în vederea campionatului Iașului pe 1932.
Orice jucător de șah poate lua parte la acest turneu.
Inscrierile și condițiunile de participare, la secretariatul Cercului în zilele de Joi, Vineri și Sâmbătă între orele 5—7 p. m.
Rep.

## Un om în mizerie
### se aruncă în fața trenului

Eri la ora 1 jumătate, pe când trenul de marfă 5311 trecea prin stația Verești mecanicul a observat un om care s'a aruncat înaintea trenului.
Fiind avizate autoritățile, s'au inceput cercetări și s'au constatat următoarele:
Locuitorul Gh. Iurca din Pașcani trăia de mai mult timp într'o neagră mizerie. In ultima vreme ajunsese în situația de a cerși.
Nemai putând suporta acest trai, s'a sinucis, aruncându-se înaintea trenului.

x D. prof. Ilie Bărbulescu, decanul facultății de litere din Iași, care și-a petrecut vacanța la Sinaia, s'a reintors ieri în localitate. D-sa a dispus convocarea consiliului profesoral dela litere, în cursul săptămânii viitoare.

x Astă seară la ora 9 fix va conferența dl. *dr. A. Singalovsky* în localul lojei „Bnei Brith" din Str. Ștefan cel Mare 38.
Toți invitați sunt cu insistență rugați să asiste.

## INFORMAȚIUNI

*x D. G. Tătărescu a decl rat la Roman că în luna Februar se va produce o schimbare de regim și că partidul liberal va avea un rol important în rezolvirea crizei politice.*
*O declarație similară a făcut și d. R. Framasovici la Timișoara.*

x In gara Iași a fost arestat orfanul Grig. Potoiade dela școala de corecție din Miroslava. El a fost surprins pe când încerca să jefuiască pe soldatul M. Croitoru din Reg. 10 inf. Focșani.

x Venerabilul preot economom Gheorghe Agapi Stavrofor, parohul bisericei 40 Mucenici, fost confesori al garnizoanei Iași timp de 31 ani, a fost decorat de M. S. Regele pe ziua de 1 Ianuar, cu „Coroana României" în gradul de ofițer.

x Comandantul cohortei de cercetași „Ceahlăul" din Piatra Neamț, a cerut organelor Siguranței locale, urmărirea fostului cercetaș Neculae Cojocaru din centuria 4.
El face acum înconjurul României, purtând haine de cercetaș, fără autorizația comandantului și cere ajutoare de la public și autorități, scoborând astfel prestigiul organizației cercetășești.

x Pe o stradă din localitate a fost găsit un steag roșu pe care era scris cu vopsea albă: „Jos teroarea dela „Galata".
Steagul a fost depus la poliție.

x Pe str. Costache Negri s'a găsit o decoratie „Steaua României", care se află depusă la circ. a treia.

x *Act de mulțumire* — Doamna Antoaneta Georgescu, Directoara dispensarului și grădinei de copii din Păcurari, mulțumește din tot sufletul următoarelor persoane care au contribuit cu frumoase și bogate daruri la serbarea „Pomului de Crăciun":
D-na Einhorn, d-ra dr. Hughel, d-ra Popper, d-ra Marcovici, d-ra avocat Handoca, d-ra ing. Brill, d-ra av. Schreiber, d-ra Hslou, d-na Rose Heffter și d-lui Ilie Davidovici pentru patul și lavoirul donat școalei și d-nelor Titu și Apostol pentru garniturile de pat.

x D. comisar Bârzescu a confiscat azi dimineață o cantitate de pâine dela brutăria Fany Grünberg din str Tătărași No. 3, pentru lipsă la cântar.

x *Corespondență pierdută în trenuri.*— Atragem atențiunea organelor postale și ceferiste asupra următorului fapt:
Expresele Chișinău-Iași-București au câte un vagon zis de siguranță, în care stă șeful trenului. Aceste vagoane nu sunt decât vechile vagoane de poștă, scoase din uz. Totuș ele mai au cutiile poștale, în care se pun zilnic zeci de scrisori urgente.
Cum însă aceste vagoane sunt închise și cutiile necontrolate, scrisorile se pierd.
Credem că este datoria organelor respective ca să afișeze în dreptul acestor cutii postale, că ele sunt scoase din uz, pentru a nu se mai pune scrisori în ele.

x Cu ordinul din 4 Ianuarie 1932, direcțiunile școlilor secundare, seminariilor, școliilor normale sunt înconștiințate să admite elevelor și elevilor să frecventeze spectacolul „*Mica Ciocolatieră*" cu Leny Caler, Ionel Țaranu, Marcel Ionescu, Coco Demetrescu.


Orice fei de imprimate
de la o cartă de vizită până la reviste și ziare se execută în atelierele
„Tipografiei „OPINIA"


## Ce și cum lucrează vecinii noștri
### (Continuarea din pagina I-a)

plutirea pe lacul din susul barajului se face cu ajutorul unei ecluze executată în trei trepte, având trei camere lungi de câte 120 de metri și largi de câte 17 m. putând primi vase cu tonajul până la 3000 tone.
Capacitatea uzinei hidroelectrice este de 2,5 miliarde de kilovatore până la 4 miliarde, ceiace reprezintă *a șaptea parte din întreaga capacitate a uzinelor electrice din întreaga Germanie.*
Aceastâ formidabilă cantitate de energie concentrată într'o regiune bogată în produse agricole, lemn și minereuri, urmează să fie folosită pentru desvoltarea industriilor electro-chimice și electrometalurgice, în deosebi, și a celor care vor prelucra produse agricole și lemnoase; iar calea de apă a Niprului va răspândi cu ușurință, și în condițiuni foarte economice, toate produsele acestor industrii, accentuînd poate și mai mult boala șomajului, de care sufăr atâta statele industriale ale Europei.

*

Proectul acesta al Rușilor, ajuns acum așa de aproape de completa înfăptuire, are analogii deosebit de isbitoare cu proectul trecerei apelor Siretului în spre Prut, pentru a creia la Crivești o uzină hidro-electrică ce ar putea desvolta până la 80.000 de cai putere și pentru a face o cale permanent navigabilă între Tg. Frumos și Galați, proect a cărui executare ar da un extraordinar puls vieței economice a Moldovei și Basarabiei.
Un vecin harnic poate exercita o influență fericită asupra noastră, când activitatea lui stimulează pe a noastră, dar poate ajunge o mare primejdie când considerațiuni de ordin sentimentai nu ne ingădue să-i imităm exemplul. Ar fi o mare nădejde chiar trezirea noastră nu prea întârzie.
**Ing. I. Andriescu-Cale**

# Instituţiile sanitare din Iaşi

## ameninţate să rămâie fără medicamente

### O nouă sarcină financiară pentru primărie

Cine plăteşte aprovizionarea cu medicamente a instituţiilor sanitare Comunale?

Iată o chestie, ce va provoca o vie discuţie în una din şedinţele consiliului municipal.

Se ştie că ministerul sănătăţii a înştiinţat inspectoratul sanitar că din lipsă de fonduri nu va mai putea aproviziona cu medicamente serviciul sanitar al municipiului, aşa că această aprovizionare rămâne exclusiv în sarcina administraţiunii comunale.

*

Sezisat, d. dr. Bulău, medicul şef al municipiului, a comunicat aceasta d-lui primar Bogdan, cerînd a se înscrie în budget suma de 400 000 lei pentru medicamentele şi pansamentele necesare dispensarilor comunale.

Vom vedea soluţia la care s'a oprit d. primar. — Dar chestiunea va provoca, după cum am zis, o vie discuţiune.

Se vor pune din nou în discuţie, noulle contribuţii, pe care statul le pune în sarcina municipiului, care nu mai are de unde să le acopere.

Să aşteptăm deci dezbaterile din consiliul comunal. DAN

**Disensiunile naţional-ţărăniste**

# Un răspuns al d-lui prof. Andrei

## la atacurile d-lui prof. Râşcanu

Intâlnind pe d. prof. P. Andrei, l-am întrebat ce ar avea de răspuns atacurilor aduse de d. prof. Râşcanu. Profesorul de sociologie ne-a răspuns zâmbind:

*„Eu nu pot intra în polemică cu oricine, fiindcă-mi respect persoana. Mă cunoaşte lumea destul de bine. Răspunsul îl voiu da în gazeta în care a apărut scrisoarea d rului Râşcanu D-tale îţi fac o scurtă auto-biografie cu caractere negative. Pe mine nu m'a văzut nimeni în stare de ebrietate şi n'am fost adus niciodată la cursuri din diferite localuri. Eu nu m'am bătut şi împuşcat cu nimeni.*

*„In politică n'am ajuns prin intrigi de club, şi n'am invidiat pe nimeni pentru însuşirile pe care numai Dumnezeu şi munca proprie i le-a acordat.*

*Eu şi rudele n'am aglomerat câte nouă slujbe şi n'am intrat în zeci de comisii. E drept; am fost la zootehnie, dar nu m'am abrutizat ca alţii, care deşi n'au fost, s'au abrutizat totuş".*

Am înregistrat întocmai.

Rep.

# Activitatea gospodărească în jud. Iaşi

## Ce proectează d. prefect Axinte

### — Pentru învăţământ şi higienă — Inbunătăţirea situaţiei agricole

La Prefectura de Judeţ a avut loc ieri dimineaţă o conferinţă administrativă. D. prefect I. Axinte, întrunind laolaltă pe toţi gospodarii oficiali ai comunelor, — s'a discutat chestiunea alcătuirii bugetelor comunale şi chestiunea sistematizării drumurilor în apropiatele campanie de lucru.

Intrebat de noi cam ce are de gând să facă pentru prosperarea judeţului, d-l Axinte ne-a spus:

— „Sunt multe de îndreptat în judeţul Iaşi. Dar cum îndreptarea vine dela oameni, trebuie mai întâi să se îndrepte ei înşişi...

**Plantarea pomilor**

„Intre altele, prin Februarie şi Martie vom continua asiduu plantarea pomilor pe marginea şoselelor. Gropile s'au făcut din toamnă; arbuştii îi avem achiziţionaţi.

„Tot în această direcţie vom continua cu plantarea de pomi roditori şi forestieri, în toate curţile şcoalelor şi bisericilor.

**Şcoli, dispensarii şi băi**

„Vom termina şcolile ale căror temelii au şi fost puse în exerciţiul anului trecut; localurile de şcoală în ruină, vor fi radical reparate; vom mări numărul dispensarelor desvoltând astfel igiena la sate.

Tot pentru igienă, vom restaura unele localuri de băi ce se găsesc în câteva comune din cuprinsul judeţului nostru şi care sunt o... moştenire de războiu.

Aducând aceste băi în stare bună de funcţionare, ele ne vor fi necesare nu atât în vremurile... normale, cât în timpul epidemiilor de care, slavă Domnului, nu prea ducem uneori lipsă.

*

**Terminarea Palatului Ad-tiv**

„Acum lucrăm accelerat la repararea aripei drepte a palatului administrativ, pentru a scuti în viitor publicul de spectacolul penibil pe care i-l oferă clădirea în actuala ei înfăţişare. Dacă am reuşit în acest deziderat al nostru, apoi aceasta este datorită stăruinţelor, pentru a căpăta fondurile necesare, ale d-lui inspector general administrativ Râşcanu, cât şi contribuţiei prefecţilor din Moldova cari ne-au dat subvenţii mici. Mici, dar binevenite...

**Asociaţiile agricole**

„Şi ce-i mai important,—a terminat d. Axinte,—vom stărui din răsputeri la infiriparea „asociaţiilor agricole", precum şi la luarea, din timp, a măsurilor cu planul guvernului şi al ministerului de agricultură, în chestia valorificării cerealelor, să dea roade bune şi pentru guvern şi pentru agricultori.

*

Proecte frumoase şi utile,—dacă vor fi realizate... *p. gr.*

x **Tusa şi răguşeala** în **bronchitele gripale** dispar repede cu „Pastilele gumoase de Eucalypt Benzomentholate. Depozit Farmacia Dr. Rătianu Iaşi, str. Cuza Vodă 48. Aprobate de Consiliul Sanitar Superior. 8

# Alegerea parohială

## de la biserica „Sf. Haralambie"

Duminică 10 Ianuarie, adunarea parohială presidată de *Păr. Niculea* parohul bisericii Sf. Haralambie, a ales prin aclamaţie ca membrii în consiliul parohial pe D-nii:

Colonel N. Stoinescu, M. Simionescu direct. Şc. „V. Alexandri", M. Teodoreanu, Gh. Davidescu, V-le Lupan, D. Teodorescu, D. Antoniu, V-le Niculiu (institutor), D. Dimitriu, Cristea Pascalide, D. Andarache, N-lai Leonte, M. Aramă şi Gh. Dumbravă iar ca membri epitropi pe D-nii: Th. Motăş, Savel Grosu, Zaharia Strat, Căpit. Gr. Dumbrăvescu şi Const. Popescu.

După alegere, Păr. Niculea face o expunere asupra situaţiei bisericii şi parohiei Sf. Haralambie, arătând ce s'a făcut în periodul de 6 ani ce a trecut, pe teren cultural-religios şi material în colaborare cu foşti membrii epitropi şi Consilieri, evocând amintirea figurilor dispărate a *Profesorului I. Tufescu* fost vrednic Epitrop şi a consilierilor parohului *D. Istrate* şi *Paraschiv Scutariu* recomandând acelaş devotament pentru biserică şi noilor aleşi.

O caldă şi vie manifestaţie de sinceră dragoste se face de către adunare distinsului epitrop d. *Teodosie Motăş* care a fost reales încă pe un period de 6 ani pentru munca şi devotamentul care-l arată bisericei şi instituţiilor culturale şi economiei din parohie.

# In jurul exproprierii

## casei de lângă palatul administrativ

Delegaţia permanentă a municipiului s'a ocupat din nou de transacţia cu „Prima Casă de economie", pentru exproprierea vechii case de lângă Palatul de justiţie.

Se părea că se convenise. ca municipiul să acorde casei de economie o despăgubire de 800.000 lei

Dar casa de economie a ţinut o şedinţă şi a fixat la 900.000 lei quantumul despăgubirii.

Chestiunea astfel pusă a fost din nou adusă în discuţia delegaţiei permanente a municipiului.

Delegaţia a autorizat pe primar, a tranşa chestiunea cum va crede mai bine. Rep.

# † Natalia D. Stănoiu

S'a stâns din viaţă în casele sale din strada Sărăriei, în vecinătatea bisericii *„Vulpe"*, văduva septuagenară Natalia D. Stănoiu. Şi va zice cineva: Cine-i acest nume? Căci noi ştim, că presa consacră coloane cu clişee, artiştelor, vedetelor de cinema, scriitoarelor, avocatelor şi altor doamne din societatea zisă înaltă — iubitoare de reclamă? Dar aceasta, cine-a fost?

Iată ce răspund eu: A fost o fiinţă modestă, o anonimă, o creştină plină de cucernicie şi de credinţă, un suflet distins şi adânc înţălegător al rostului acestei vieţi scurte şi plină de deşărtăciune, cum a zis înţeleptul Eclesiast.

Ea a înţeles destul de bine cuvintele Mântuitorului: *„Nu vă adunaţi vouă comori pe pământ, unde moliile şi rugina le strică şi unde furii le sapă şi le fură.*

*Ci vă adunaţi vouă comori în cer, unde nici moliile, nici rugina nu le strică şi de unde furii nu le sapă, nici le fură".* (Mat. VI, 19—20).

Pentru aceasta, fiind o adevărată creştină, după cum a dovedit prin faptele sale, a lăsat trei corpuri de casă la două biserici, danie de bună voie, întărită prin acte.

Fiica preotului Ioan Antoniu, care a slujit peste 40 de ani la biserica „Vovidenie", prin această faptă a dovedit cu prisosinţă că este scoborâtoare din neam cuvios de preoţi.

S'a alăturat cu vrednicie la rândul ctitorilor din veacarile trecute, când credinta era în floare. Astăzi, când necredinţa, materialismul, bolşevismul şi alte patimi îşi deschid drum larg în societatea noastră, asemenea fapte sunt ca nişte adevărate diamante ce strălucesc în noroi.

Fericit gând a avut Natalia Stanoiu, când şi-a legat numele pe veci de bisericile *„Vulpe"* şi *„Vovidenia"*. Suflet nobil din alte generaţie, ţi-ai pregătit în ceruri cea mai frumoasă comoară... Dar câţi din creştinii bogaţi de azi se mai gândesc la asemenea frumoase şi nepieritoare danii? Fie, că'n acest oraş istoric, bogat în biserici, să nu se piarda urma strămbunelor danii şi datini creştineşti.

*Pr. N. Hodoroabă*

# Ştiri poliţieneşti

**Furturi.** — Locuitorii Gimgiu Rusalim şi Rus Ali Alexe din Huniedoara au reclamat poliţiei Iaşi, că dormind la hotelul „Princiar" li s'a furat 1700 lei. Fiind bănuită femeia Profira Buliga, ea a fost înaintată pentru cercetări comisiei întâia.

— Hoţi necunoscuţi au furat nişte haine expuse în faţa prăvăliei d-lui Moscu Chiva din str. Sărăriei 142.

— In cursul nopţii s'au furat mai multe broşuri ziare şi reviste dela chioşcul de ziare din str. Manolescu.

— Din ordinul şefului staţiei Nicolina, a fost dus la comisia doua individul Suciu Ion din Calea Galaţei 59. El este acuzat că a furat lemne dintr'un tren carea manevra între Iaşi şi Nicolina.

— D. Artur Haimoivici din str. Lascăr Catargi 53, s'a plâns justiţiei că angajând o femeie ca să-i facă curăţenie în odăi, aceasta i-a furat numeroase haine.

**Acte barbare.**— Felul cum unii birjari şi cotiugaragii îşi chinue caii în văzul trecătorilor, a ajuns să alarmeze opinia publică ieşană. Scene barbare se întâmplă zilnic pe străzile Iaşului. Astfel: din ordinul d-lui procuror general a fost arestat cotiugaristul Roiman Şloim din str. Păcurari 97. Acesta lovia fără milă caii care nu puteau să urce dealul Sararieı.

**Diverse.** — Poliţia din Tighina urmăreşte pe indivizii Hers Goltz şi Haini Lemelhiar acuzaţi de agitaţii comuniste. Fiind indicii că ei s'ar fi adăpostit în localitate, s'au luat măsuri pentru arestarea lor.

— Au fost duşi la poliţie: Lupu Gh. din str. Toma Cozma 80 pentru scandal la firma Marcoci din str Păcurari No. 15, Ştefan Ciobanu fără domiciliu, găsit suspect în curtea d-lui Gh. Maxim din str. Palat No. 58. Rep.

x D-l Prof. Dr. E. Lambertenghi, dela Universitatea locală, a reînceput Luni ora 11 a. m. cursul său de *limba şi literatură italiană* în sala de curs a Facultaţii de litere, şi va continua Mercuri la ora 10 a. m. şi Sâmbătă la ora 3 p. m.

D-sa va ţine în total 50 prelegeri. Pot participa şi audienţi.

# INFIORATOARE DRAMA

## la conacul moşiei Ghidigeni

### Un ofiţer împuşcă o domnişoară; şi apoi se sinucide

Bârlad 12.— O înfiorătoare dramă s'a produs astă-noapte la ora 2, la conacul moşiei Ghidigeni.

Sublocotenentul Gh. Gheorghiu din Reg. 2 roşiori, a tras un foc de revolver asupra domnişoarei Jeana P. Vasalopol, lovind-o în tâmplă.

Apoi sublocot. Gheorghiu şi-a descărcat un glonte în cap.

Ambii, în agonie, au fost aduşi la spitalul din Bârlad. Se face anchetă. **Alex.**

# INFORMAŢIUNI

x D. prof. Râşcanu a publicat un articol lung şi spiritual, în chestia cunoscutelor declaraţii ale d-sale din Consiliul municipal.

Ca să-şi facă prilej de vorbă, d. Rîşcanu amestecă şi „Opinia" în certurile d-sale de club, arătînd însă destul de clar că altceva crede şi urmăreşte, decît o polemică cu noi.

Inutil să precizăm că declaraţiile din Consiliu ale d-lui Râşcanu nu sânt „inventate" de noi, ci fac parte din... sistemul politic al fostului multi-demnitar.

Şi desemenea, inutil să specificăm că „memoriul" cu semnăturile contra d-lui Râşcanu nu-i o „mistificare" a noastră, ci o realitate pe care colegii de club o servesc profesorului medicinist. Asta o ştie foarte bine şi d. Râşcanu.

Dovadă, atacurile violente cu care gratifică pe semnatarii memoriului.

In fond, d. Râşcanu tăgăduieşte declaraţiile buclucaşe din Consiliul municipal.

Dar lucrul nu serveşte la nimic. Fiindcă „medalioanele" ce le face colegilor d-sale înseamnă undelemn peste foc.

Cearta din clubul naţ-ţăr. „se organizează" în culise şi ameninţă să ducă la ruptură.

Noi nu facem altceva decât să informăm publicul.

x De azi dimineaţă d. Vasiliu Voina, cu autorizaţia primarului, cercetează în scriptele comunale actele în legătură cu învinuirile ce le-a adus în şedinţele Consiliului municipal unora dintre ajutorii de primar.

x *In jurul unor certificate.* — Dispoziţia ca pensionarii să prezinte certificate că sunt în viaţă, a provocat o anomalie.

Certificatele eliberate până acum de primărie au fost declarate nule, deoarece ele trebuiau să emane dela circomscripţiile poliţieneşti.

Pe de altă parte poliţia nu primise ordin să elibereze asemenea acte şi pensionarii ce se prezentau erau refuzaţi.

In sfârşit, pe ziua de ieri administraţia financiară a pus capât acestei anomalii, intervenind la chestura poliţienească pentru eliberarea certificatelor necesare pensionarilor.

x Intre persoanele care candidează la alegerile pentru Adunarea Eparhială (ce vor avea loc în ziua de 21 Ianuar) este şi Stinţia sa părintele N. Dărângă, parohul bisericei „Cuvioasa Parascheva" din Tg. Frumos şi director al Gimnaziului din acel oraş.

Pr. Dărângă se bucură de mari simpatii.

x **Părinţi** iarăşi ameninţă Scarlatina! Paziţi-vă copiii contra epidemiilor întrebuinţând: Oleul Preventiv şi Gargara Phenoxil sau Soluţia Milne. Depozit Farmacia Werner Iaşi.

12

x *Convocare* — Societatea pensionarilor C. F. R. „Regele Carol I" Filiala Iaşi, convoacă în sala de Sport şi Muzică pe toţi membrii Filialei, în ziua de Mercuri 13 Ianuar a. c. ora 10 dimineaţa, pentru complectarea membrilor în comitet şi consfătuirea asupra bunului mers al societăţei.

La această convocare sunt rugaţi a lua parte şi acei pensionari C. F. R. care nu sunt în societate şi care doresc a se înscrie, fiind ultimul termen de inscriere.

x Doctorul BRENER *specialist mamoş*, boli de femei, consultaţii de la 2 până la 4 p. m.

NIMIC nu egalează un aparat electrodinamyc

Mod. 82 A. 7 lămpi duble

lei 17.400 lei

SUPERHETERODYNA „VOCE DE AUR" ELECTRODYNAMICA

ATWATER KENT RADIO

Subreprezentanţe principale exclusive în Moldova şi Bucovina:

Iaşi — „Braşcu" str. Lăpuşneanu 32.
Botoşani — „Isaak Bacal" Calea Naţională
Cernăuţi — „Autogarajul" str. Iancu Flondor 19.
Focşani — „Librăria Alex. Leon" str. I.C. Brătianu 92.

2

Epitropia Generală
a Casei Spitalelor şi Ospiciilor
Sf. Spiridon din Iaşi

## Publicaţiune

Se aduce la cunoştinţa celor interesaţi că în ziua de 3 Februarie 1932 ora 11 a. m. se va ţine în localul Epitropiei Generale a Casei Spitalelor şi Ospiciilor Sf. Spiridon, situat în Iaşi, strada I. C. Brătianu 144, licitaţii publice pentru darea în intreprindere a lucrărilor de tinichigerie de la Băile Slănic, jud. Bacău şi anume: 1) Reparaţii de tinichigerie şi văpsitorie la acoperământul Cazinoului, în valoare de 120,000 lei şi 2) Reinvălirea cu tablă a acoperămintelor salei de cură, magazie şi closete în valoare de 140.000 lei. Lucrările se vor licita în ordinea enumerativă de mai sus, separat pe categorii.

Licitaţiile se vor ţine în conformitate cu art. 88—110 inclusiv, din legea contabilităţei publice, regulamentul Oficiului Central de licitaţii şi normele publicate în Monitorul Oficial No. 127 din 4 Iunie 1931.

Toate persoanele care vor lua parte la licitaţii, vor depune pe lângă oferte şi o garanţie de 5 la sută din valoarea lucrărilor după devize, în numerar, ori efecte garantate de Stat.

Ofertele se vor face numai în conformitate cu caetele de sarcini care pot fi văzute în fiecare zi, ora 9—13 în localul Epitropiei, str. I. C. Brăteanu 144, Serviciul Technic.

PENSIONARI şi FUNCŢIONARI
P. T. T. şi C. F. R.
îşi pot cumpara îmbrăcăminte manufactură, pânzeturi incălţăminte, etc. în rate lunare.
„LA PARADIS"
*strada Elena Doamna No. 4*
(colţ cu Costache Negri 1 Iaşi)

Tribunalul Judeţului Iaşi Secţia III-a
Publicaţie de vânzare No. 10950 din
30 Decembrie 1931

Tribunalul Iaşi, secţia 3, în baza raportului d-lui jude Sindic al Trib. Iaşi a autorizat corpul portareilor trib. Iaşi să efectueze formele de vânzare prin licitaţie publică a averei mobile proprietatea falitei soc. col. N. Cars & M. Goldfeiner, cu sediul în Iaşi str. Ştefan cel Mare 8, compus din portofoliu evaluat de d. jude Sindic la suma de 39.000 lei şi din mărfuri şi mobilier de prăvălie evaluate de expert la suma de 346.060 lei.

Se înştiinţează că vânzarea şi adjudecarea acestei averi vor avea loc in ziua de 20 Ianuarie 1932 ora 13 pentru portofoliu în Camera Sindicatului Falimentelor Trib. Iaşi, iar la ora 14 jum. pentru cea altă avere, la faţa locului din Iaşi str. Cuza-Vodă No. 83 unde se află, incepându-se licitaţia publică dela sumele evaluărilor sus menţionate cu facultatea d-lui Jude Sindic de a le începe şi de la sumi mai mici, sub rezerva omologarei tribunalului.

Dosar No. 68 | 1931

Preşedinte, M. Eşianu

R.

## Doctor A. DASCAL

BOLI INTERNE
VENERICE ŞI SIFILIS
Tratament radical al Blenoragiei acute şi cronice; al sifilisului în toate perioadele boalei.
**Băi de lumină, Diatermie Microscopie**
Cons.: 8-10 a.m. şi 2-8 jum. seara
*Iaşi, str. Cuza Vodă No. 42*
vis-à-vis de Camera de Comerţ

Tribunalul jud. Iaşi secţia 3-a
Publicaţie de Vânzare No. 10946
din 30 Decembrie 1931

Tribunalul Iaşi, secţia 3, prin jurnalul din 21 Decembrie 1931 a autorizat corpul portăreilor trib. Iaşi să efectueze din nou formele de vânzare prin licitaţie publică a portofoliului proprietatea falitei soc. col. Iosef S. Traubici & Iulius Waldman, cu sediul în Iaşi str. Sf. Lazăr No. 87 evaluat de d. jude Sindic la suma de 58.000 lei.

Se înştiinţează că vânzarea şi adjudecarea acestui portofoliu vor avea loc în Camera Sindicatului Falimentelor trib. Iaşi în ziua de 22 Ianuarie 1932 ora 13, începându-se licitaţia publică de la suma evaluărei sus menţionată cu facultatea d-lui jude Sindic de a o începe şi de la o sumă mai mică sub rezerva omologărei tribunalului. Dosar No. 49 | 1931

Preşedinte, M. Eşianu R.

Adânc îndureraţii: Isahar Horowitz, soţ; avocat Martin şi Coca Horowitz, fiu şi noră, Fani, Anuţa, Lotti şi Pascal, copii, Roza şi Moritz Beinich cu copiii, Roman, soră şi cumnat, Maier şi Beni Graubard, New-York, fraţi, Janeta Rotenberg, New-York, soră, Max Horovitz cu soţia şi copiii, farmacist Iosif şi Ruca Horowitz, cu copiii, Roman, Leon şi Mary Horovitz, Strul şi Roza Osias Ţigănaşi, cumnaţi, precum şi familiile: Samoilovici-Panciu, Krämer, etc. aduc la cunoştinţă încetarea din viaţă a prea scumpei lor

## letty I. Horowitz

născută Graubard

Inmormântarea va avea loc mâne Miercuri 13 Ianuar 1932 la ora 1 d. a, cortegiul pornind de la domiciliul defunctei din strada Rosetti 12.

LA DESFACEREA VINURILOR
T. şi D. BADAREU
— STR. BRĂTEANU 100—
VINURI NOI 8—11 LEI

# ULTIMA ORĂ

## TRATATIVELE dela RIGA
### IAU UN CURS FAVORABIL?
### Declarația d-lui ministru Ghica

Bucureşti 12. — Ieri la ora 5 1 p. m. a sosit în Bucureşti venind dela Varşovia, domnul D. Ghica ca ministru de externe însoţit de ministrul polonez contele Szambek

Intîmpinat de ziarişti, d. ministru Ghica le-a declarat:

Discuţiile dela Riga iau o turnură favorabilă nouă. Ultima propunere a Sovietelor a fost înmânată de d. Stomoniakov d-lui Sturdza ieri seară, şi o vom cunoaşte astăzi.

*

*După cit se afirmă, Sovietele au o atitudine mai conciliantă care îndreptăţeşte cercurile noastre oficiale să se arate mai optimiste asupra rezultatului tratativelor.*

*Ieri a expirat termenul cerut de Soviete pentru a da răspunsul. Răspunsul s'a produs; şi astăzi vor fi reluate tratativele.*

*

Mâne se va întruni consiliul de miniştri şi va examina cursul tratativelor dela Riga. Totodată va examina şi problema pensionarilor.

D. ministru Ghica va pleca în ziua de 17 Ianuar la Praga unde va rămâne până la 21 Ianuar când va pleca la Paris. In ziua de 31 Ianuar d. Ghica va fi la Montreux spre a participa la conferinţa Micei Antante.

## SE EXTINDE STAREA DE ASEDIU IN BASARABIA
### IN ORAŞELE DEALUNGUL NISTRULUI
### Un proect al ministrului armatei

**Bucureşti 12 — Guvernul intenţionează să extindă zona stării de asediu în Basarabia.**

**Această zonă, dealungul Nistrului, are acum o adâncime de 15 km. din care se exceptează comunele urbane.**

**Proectul de decret pe care l ar fi întocmit ministrul armatei, prevede aplicarea stării excepţionale în oraşele Hotin, Soroca, Tighina, Cetatea-Albă şi toate tîrguşoarele dela malul Nistrului.**

**Expunerea de motive în raportul către Suveran arată că, în ultimul timp, în aceste oraşe s'ar fi produs agitaţii cu caracter comunist.**

**Decretul de extindere a stării de asediu va fi prezintat astăzi Regelui, spre semnare**

**Cazul dela Soroca**

Chişinău 12.— Impuşcarea celor 6 tineri la Nistru, s'a produs pe teritorul comunei Egrene, la 2 km. de oraşul Soroca. In oraş, ştirea a provocat emoţie.

Ministerul armatei a însărcinat un general să facă anchetă, împreună cu procurorul trib. Soroca. Şi deputatul M. Larion face o anchetă personală.

Se spune că tinerii erau conduşi de vestitul contrabandist Popuşoi căruia i se plătise suma de 40,000 lei (părinţii tinerilor sînt oameni cu stare.

Contrabandistul cumpărase un grănicer. Acesta s'a prefăcut că primeşte banii, dar imediat şi-a înştiinţat superiorii.

ŞTIRI POLITICE

## D. Maniu a sosit în Bucureşti
### Consfătuiri în cursul nopţii

Bucureşti 12 — Astă noapte, la ora 12, d. Iuliu Maniu a sosit în Bucureşti, cu expresul de Oradea.

Nefiind nimeni înştiinţat despre această venire subită, fruntaşul ardelean n'a fost întîmpinat de nimeni la gară.

D. Maniu a luat un taximetru şi s'a dus la locuinţa d-lui I. Lugoşanu în str. Clopotari.

Au fost chemaţi câţiva fruntaşi, între care d. I. Mihalache şi d. Virgil Potârcă reintors recent dela St. Moritz unde l-a văzut pe d. Titulescu.

O consfătuire a avut loc până după ora 2 noaptea.

Consfătuirile vor continua şi astăzi; apoi d. Maniu se va înapoia la Bădăcini.

*

Aseară a sosit în Capitală d. Tataru deputat, primar al Clujului, numit subsecretar de stat al Ardealului.

D-sa va depune astăzi jurământul.

*

Ieri la ora 4,45 d. dr. N. Lupu a părăsit Bucureştii, plecând în străinătate.

Şeful partidului ţărănesc se va înapoia în ţară între 3 şi 7 Februar.

## O TĂNĂRA FUNCŢIONARA
### DECEPŢIONATA IN DRAGOSTE
### SE SINUCIDE CU VERONAL

Bucureşti 12.— De mai mult timp domiciliază în str. Regală 21 d-ra Maria Filipescu, în etate de 22 ani, funcţionară la Prezidenţia Consiliului de Miniştri.

Ea făcuse legături de dragoste cu un medic.

Acesta a aflat însă că Maria ar avea legături şi cu alţi barbaţi. Deaceia medicul s'a retras.

Disperată, Maria Filipescu s'a spovedit prietenei sale d-ra Vanda Novac funcţionară la poştă.

Aseară Vanda a primit o scrisoare în care Maria îi spune că a hotărât să-şi pue capăt vieţii.

Imediat Vanda s'a dus la locuinţa din str. Regală unde a găsit pe Maria Filipescu în nesimţire.

S'a stabilit că nefericita înghiţise 20 pastile de veronal. In stare gravă, a fost transportată la spitalul Colţea.

## Prelungirea mandatului
### preşedintelui Hindenburg

Berlin 12. — Şefii opoziţiei naţionaliste, împreună cu Hitler, s'au consfătuit ieri în chestiunea prelungirii mandatului preşedintelui Hindenburg.

Este probabil că nu se va recurge la modificarea Constituţiei; ci mandatul prezidenţial va fi prelungit prin plebiscit,—o alegere cu singurul candidat, mareşalul Hindenburg, susţinut de toate partidele.

Probabil că numai comuniştii vor pune un candidat al lor.

## Inundaţii
### la Temişoara

Temişoara 12.— Canalul Bega s'a revarsat. Cartierele mărginaşe ale Temişoarei au fost inundate, Peste 60 familii au rămas fără adăpost.

x „Viza livretelor Md. E. se face până la 31 Ianuarie 1932.

## Criza politică
### din Franţa

Paris 12. — D. Laval îşi va înainta demisia mâne şi tot d-sa va fi însărcinat cu reconstituirea cabinetului.

Există versiunea că d. Laval va lua departamentul războiului, iar d. Barthou internele.

S'a răspândit zvonul că partidul radical-socialist ar fi dispus să intre în guvern, însă cu condiţia ca d-nii Herriot şi Paul Boncour să fie însărcinaţi cu conducerea ministerelor de interne şi război

## Interesante descoperiri
### arheologice lîngă Oradea

Oradea 12.— De mai mult timp se face cercetări arheologice în regiunea Oradea.

In prezent cercetările au fost conduse de către d. prof. Roşca, dela univ. dela Cluj, şi de prof. Friederic Ardoş dela liceul „Gojdu" din localitate.

Săpăturile arheologice le-au interprins pe cheltuieli proprii, în jurul Băilor Episcopeşti, săpături care au şi dus la rezultate fericite. Intr'adevăr s'au găsit relicve şi bijuterii aparţinând epocii de invaziune a barbarilor, (sec. VI şi al VII). Aceste descoperiri importante conduc la concluzii interesante asupra trecutului indepărtat al acestor plaiuri.

x **Contra durerilor musculare** şi articulare, reumatice sau gutoase, cereţi **Franzbanntwein Mentoformic** aprobat de Cons' Sanitar Superior. Depozit Farmacia Dr. Rătianu Iaşi Cuza Vodă 48. 8

## Noi acreditive
### pentru pensii şi salarii

Sezisat de numeroasele cereri ale pensionarilor, d. deputat Omer Popovici a vorbit ieri telefonic cu ministerul finanţelor şi a cerut să se trimeată acreditive.

Intervenţia a avut un rezultat favorabil.

Intr'adevăr, azi dimineaţă s'au primit acreditive la administraţia financiară. D. Ilie Florescu a dispus ca să se plătească imediat pensiile şi salariile.

**S'au plătit 2 milioane lei pensionarilor pe Octombrie şi Noembrie; 2 milioane corpului didactic, şi 300.000 lei poliţiei.**

*

In legătură cu cele de mai sus, o delegaţie de pensionari s'a prezintat la redacţia ziarului nostru şi a exprimat mulţumiri pentru intervenţiile neobosite şi incoronate de succes, ale d-lui deputat Omer Popovici, în favoarea pensionarilor, funcţionarilor şi văduvelor. Numai datorită acestor intervenţii, s'au putut obţine multe milioane pentru achitarea pensiilor şi salariilor.

## Delegaţia permanentă
### a municipiului

In ultima şedinţă a delegaţiei permanente a municipiului s'au luat următoarele hotăriri:

S'a dat delegaţie d-lui primar ca să trateze cu Casă de economie pentru dărămarea imobilului din faţa palatului de justiţie. Suma care ar urma să se plătească ar fi de cel mult 850.000 lei, urmând ca materialele imobilului să fie ale primăriei.

D-nii Gherner şi Jacques Pineles au fost însărcinaţi să reprezinte municipiul în comisiile de recrutare.

Serviciul planului a fost împuternicit să continue a bate tăbliţele cu numele străzilor şi numărul casei, în tot oraşul.

S'a dat delegaţie serviciului de contencios să intervie la administraţia financiară pentru micşorarea impozitelor pe care le plăteşte primăria pentru moşiile comunale.

*Rep.*

x **Păziţi-vă de falşuri!! Preparate de calitate inferioară se vînd drept admirabila „cremă de lăcrămioare" care trebue să poarte inscripţia: Laboratorul şi Farmacia Dr. Beceanu.**

## Bilanţul încasărilor şi plăţilor la Iaşi
### pe exerciţiul anului 1931

După o muncă asiduă de câteva zile la Administraţia financiară s'a terminat alcătuirea bilanţului încasărilor şi plăţilor efectuate în cursul exerciului 1931 de către organele fiscale locale.

Totalul încasărilor se cifrează la un miliard 536 milioane lei, provenite în modul următor: 500 milioane încasate direct dela contribuabili de către stat; 536 milioane acreditive speciale prin Banca Naţională şi 500 milioane încasate dela Casele şi Regiile Autonome.

S'au plătit în total 1 540.000.000 lei.

După cum se vede judeţul nostru este pe anul acesta deficitar, diferenţa de 4 milioane plătindu-se din soldul exerciţiul bugetar din anul precedent.

D. I. Florescu administratorul financiar, verifică bilanţul, pe care apoi îl va înainta, însoţit de un raport indicator al posibilităţilor maxime de incasare ale judeţului pentru anul început, ministerului de finanţe. Rep.

## O SERBARE IMPRESIONANTĂ
### la spitalul de izolare

Cam tartiv,—dar mai bine mai târziu decât nicio-dată.

A fost cu deosibire emoţionantă solemnitatea de Anul Nou la spitalul de izolare şi anexele acestei excelente instituţiuni.

De cu dimineaţă, se adunase un grup de doamne din elita Iaşului, întâmpinate cu mare dragoste de selectul corp medical.

S'a format apoi un cortegiu frumos, cu doamnele călăuzite de întreg corpul medical în frunte cu d. profesor dr. Bălteanu, cortegiu care a colindat toate saloanele, oferind fiecărui bolnav, pe lîngă cuvinte de încurajare, şi bunătăţi permise de medici.

Şi în tot timpul, corul surorilor de caritate delecta pe bolnavi cu cântece de colindă.

In ochii celor mai greu bolnavi, renăştea parcă speranţa de viaţă. DAN

## INFORMAŢIUNI

x *Declaraţia d-lui N. Costăchescu, cum că n'ar fi primit nici un memoriu împotriva atitudinei d-lui prof. Răşcanu. a provocat indignare în grupul advers.*

*Semnatarii memoriului (căci memoriul există şi a fost înmânat d-lui Costăchescu) constată că şeful organizaţiei locale vrea să-i desconsidere.*

*Conflictul va avea, probabil, un deznodământ la Centru.*

x Inspectoratul regional administrativ a trimis eri spre aprobare ministerului, bugetul municipiului Bacău şi bugetul judeţului Iaşi.

Azi, va trimite spre aprobare bugetul judeţului Bacău.

x Dl. suprefect Casian a plecat astăzi în inspecţie în judeţ.

x Şoseaua Iaşi—Tg. Frumos care a fost înzăpezită de ultimul viscol, a fost complect curăţată în urma măsurilor dictate de autorităţile judeţene.

x **Aurel Ghiţescu la Bucureşti.**— Am anunţat că răsfăţatul artist ieşan d. Aurel Ghiţescu a fost invitat de direcţia G-rală a Teatrelor, să joace în reprezentaţie, în cadrul ansamblului Teatrului Naţional din Bucureşti

Aflăm că d. Ghiţescu joacă Joi 14 Ianuar pe prima scenă a ţării, interpretând rolul principal din „Machbet" din Shakespeare.

Din indiscreţiile de culise s'a putut afla că artiştii bucureşteni sînt încântaţi de interpretarea şi temperamentul d-lui Ghiţescu.

x *Pensionări.* — Institutorul d. Toma Zasaria de la şcoala primară No. 8 a fost scos la pensie.

Deasemenea au fost puse în poziţie de retragere la pensie învăţătoarele: Eufrosina Bulbana şi Smaranda Tueor din Bârlad şi Maria Tablan din Tg. Neamţ.

x D-na Maria Boureanu învăţătoare de la şcoala Hangu din Neamţ, a obţinut un concediu până la finele anului şcolar.

x *Frumuseţea* e una din cele mai puternice arme ale femeei. Crema de zi *Khaya* vă face şi vă menţine frumoase! Depozit: Farmacia Polak, str. Ştefan cel Mare.

ORA 3

## Şi Chişinăul va intra în zona stării de asediu?

Buc. 12.— Ştirea că ministerul armatei proectează să extindă starea de asediu în Basarabia, se confirmă.

Decretul respectiv a fost întocmit, dar publicare întârzie, din cauză că guvernul vrea să aducă astăzi o modificare.

Această modificare s'ar face în sensul că şi Chişinăul urmează a intra în zona stării de asediu.

In această privinţă au loc consfătuiri între organele militare şi civile respective.

## *Agitaţia provocată de chestiunea reparaţiilor*
### *Un avertisment dat Germaniei*

**Basel 12 -Chestiunea reparaţiilor continua a provoca agitaţie în cercurile internaţionale. Anglia va propune să se acorde Germaniei un morator pe cinci ani. Franţa însă nu va admite decât un morator de maximum doi ani.**

**Deocamdată Banca Internaţională din Basel a hotărât să nu mai prelungiască creditul pentru Banca Reichului. Faptul e considerat ca un avretisment la adresa Germaniei.**

## Gandhi va fi eliberat

Bombay 12.— Gandhi va fi eliberat mîne. Autorităţile britanice îi vor fixa însă un domiciliu forţat.

## Fraudele dela serviciul cadastrului

Buc. 12.— La ministerul de Domenii s'a terminat ancheta cu privire la fraudele dela serviciul cadastrului.

S'a stabilit că s'au sustras materiale în valoare de 6 milioane lei.

In aceste fraude ar fi amestecat şi un fost inspector general.

## INFORMAŢIUNI

x D-ra Elena Ionu funcţionară-impiegată la Comitetul de revizuire, a fost detaşată cu începere de astăzi la inspectoratul general.

x Prof. I. Madrigan dela Gimnaziul „Ştefan cel Mare", prin desfiinţarea clasei B. dela această şcoală, a fost permutat la liceul de băeţi din Dej (judeţul Someş).

x **DIABETICII găsesc ciocolată şi pâine specială pentru regim la magazinul „MOCA".**

x *Dr. Singalovschi la Iaşi.*— Cunoscutul economist şi conducător al organizaţiei mondiale „Ort" (societatea pentru răspândirea muncii industriale şi agricole printre evrei), *D-rul A. Sigalovschi-Berlin,* va conferenţia Joi 14 crt. ora 9 seara în sala Camerei de Comerţ. Subiectul: Dela Comerţ la meserii (probleme fundamentale ale economiei politice evreeşti din răsăritul Europei). Conferinţele d-rului Singalovschi au stârnit la Bucureşti interes nu numai în păturile populaţiei evreeşti, ci şi printre barbaţii de stat şi politicianii români.

x **Bătăturile le înlăturaţi sigur cu „Coricol".**

Depozit: Farmacia Polak, str. Ştefan cel Mare.

DE INCHIRIAT în strada Asachi No 8, odăi mobilate.

DE VÂNZARE întreg imobilul, diferite obiecte casnice, precum şi o vioară veche, în str. Asachi No. 8.

**DE INCHIRIAT o cameră mobilată în apropiere de Universitate. A se adresa la ziar sub H.**

BRUTĂRIE cu instalaţiune completă se închiriază imediat. A se adresa str. Ghica Vodă 57, între orele 2—4 p. m.

SE PRIMESC două eleve în pensiune. A se adresa la ziar sub B.

SE COPIAZĂ acte, bilanţuri, cursuri universitare, cu preţuri eftine. Feldsohn strada Anastasie Panu 72.

**Cunoscutul atelier de plapumi şi saltele**
**FRAŢII EDELŞTEIN**
*din strada I. C. Brătianu No. 74*
**a fost preluat de d-nul**
## Carol Edelştein

Atelierul este perfect organizat şi confecţionează ori ce lucrări cu preţurile cele mai reduse din cauza crizei.

**Execuţie garantată după modele vieneze cu gherghef.**

Chemat printr'o c. p. vine la domiciliu.

## Soc. „Asigurarea Romînească"
### Inspectoratul General-Iaşi

**sezizată de câteva persoane—care au fost induse în eroare—de către un domn care se dă drept Inspector şi anunţă diverse câştiguri inexacte—roagă pe cei care vor fi vizitaţi de acest domn—ca să treacă pe la biroul din *str. Căpuşneanu No. 40*, pentru a se putea lua măsurile necesare în vederea reclamaţiunei ce-o vom face instanţelor judiciare.**

## Becuri ELECTRICE
**Toate voltagele garantate**
**mărcile Tungsram Philips Wolfram etc. cumpăraţi cu preţurile fabricei la Depozitul General**
**ZAHARIA WEISS, Piaţa Unirei**

## CURA cea mai raţională cu unt de peşte

Aprobate de Consiliul Sanitar superior şi premiate

**pentru copii şi adulţi e numai acea cu**

*Unt de Peşte Iodoferat simplu WERNER*

Tonic, depurativ, nutritiv, recomandat contra anemiei scrofulozei, gutei, reumatism etc.

*Unt de Peşte Iodoferat cu fosfor WERNER*

Special contra rachitismului, limfatismului şi reconfortant pentru copiii şi adulţi slăbiţi de munca intelectuală

*Unt de Peşte Iodoferat cu mercur WERNER*

Tonic depurativ şi curativ pentru sifilitici.

**Pentru complectarea curei şi deplina ei reuşită luaţi în acelaş timp (înainte de masă) Vin Tonic Werner.**

Depozit principal:
FARMACIA CONST. I. WERNER, Iaşi

ANUL XXVIII No. 7411

3 LEI EXEMPLARUL

JOI 14 IANUARIE 1932

ABON...

Fundaţiunea „Regele Ferdinand I“
Bucureşti
Str. Ştirbei Vodă 3
(Adm. Dom. Coroanei)

...OŞNEANU 37

# PINIA

ZIAR POLITIC COTIDIAN

ANUNCIURI
se primesc la toate
AGENŢIILE DE PUBLICITATE
şi la
ADMINISTRAŢIA ZIARULUI
Iaşi. — Strada Lăpuşneanu 37

Telefoane: Redacţia 391, Administraţia 394, Serviciul de noapte 367

## Tezaurul dela Moscova

### O chestiune inexistentă sau îngropată ?

Timpurile de faţă oferă atâtea ciudăţenii, că te crucești. Se pun pe tapet chestiuni la care nici te puteai gândi şi se nesocotesc altele ce-ar trebui să preocupe permanent. Aşa vine cazul cu întrevederile noastre cu reprezentanţii sovietici pentru întocmirea unui pact de neagresiune. Şi asupra acestui act se pomeneşte doar de Basarabia, caşi cum ea ar mai putea forma obiectul unei negocieri; şi nimic nu se spune despre tezaurul dela Moscova.

Parcă-ţi vine să crezi c'a fost o poveste, c'a fost un vis, c'a fost un coşemar care s'a risipit şi acuma toţi cei în cauză răsuflă uşuraţi: de ce să mai pomenească de un lucru ce se vede că n'a fost decât închipuire sau aiureală ! ?

Şi totuşi, dacă ne amintim bine şi dacă nu concedem atât de uşor c'am fost victima unui delir trecător, încă în plin război, cu puţin înainte de-a urma desbinul rusesc, noi am trimes la Moscova, spre a fi chip în siguranţă deplină, *tezaurul ţării* de cinci sute milioane de lei în aur, plus milioane şi milioane de bonuri de stat şi plus documente unice pentru istoria noastră naţională şi multe şi multe odoare bisericeşti, caşi deosebite şi foarte scumpe înzestrări particulare.

Ei bine ! Acum nu se mai pomeneşte nimic. Am căzut oarecum victime iluziunii, că Rusia n'ar mai exista, că nu mai există decât sovietele ; şi noi doar Rusiei am încredinţat tezaurul, în cât cum să-l mai cerem acuma sovietelor ? Aşa că într'un fel plutim încă în stare de vis : socotelile noastre cu Rusia s'au îngropat oare-cum şi trecem mai departe la socotelile cu sovietele, fără pomeneală macar de tezaur, cu toate că sovietele ne-ar putea trezi la realitate insistând asupra Basarabiei care ţinea de Rusia. Aşa că într'un fel paternitatea rusească reapare la soviete şi ar fi cazul de-a întreba şi de tezaur.

Dar nimic. Am uitat şi că Franţa caşi Anglia s'au legat garante de intangibilitatea tezaurului; aşa că nici macar pe ele nu le întrebăm ce sfârşit urmează să aibă acel tezaur. Ori de câte ori vine chestiunea vre-unei înţelegeri a Franţei cu Sovietele, se aminteşte cel puţin de existenţa datoriilor româneşti către Franţa. Noi nici pomeneală, caşi cum n'am fi încredinţat Rusiei toată căptuşeala noastră bănească şi zestrală dintr'o epocă.

E momentul de-a nu ne lasa sofisticaţi şi lipsiţi de avutul nostru ; căci dacă un teritoriu răpuit, cum fu Basarabia, prin concursul vremii revine, căci pământul n'are cum să fie mistuit, un tezaur se iroseşte şi dacă nu-i reclamat cât mai în pripă, se mistueşte ; aşa că-i de neînţeles că se poate vorbi de pacte de ori-ce natură cu sovietele şi să nu se pomenească nimic de tezaurul dela Moscova.

Dealtminterea este surprinzător că chestiunea aceasta n'a fost pusă de noi la Liga Naţiunilor, unde sovietele se înfăţişează când socotesc cu cale, şi nu era de scapat prilejul de-a se aminti şi de-a se obţinea o somaţiune a Ligii către soviete pentru restituirea tezaurului nostru.

Nici nu se poate asemăna chestiunea tezaurului românesc cu cea a datoriilor Franţei, despre care se poate zice că, fiind făcut de Rusia care nu cunoştea chivernisiala, sovietele s'ar putea simţi oare-cum degajate, deşi lucrul nu-i serios. Sovietele, înlocuind cârmuirea rusească, au găsit tezaurul nostru, care nu le aparţinea ; deci lucrul cuiva, trecut în veghera lor, dar resmintit aparţinând acelui cuiva. Aşa că înainte de-a se putea discuta ori-ce, trebueşte neaparat întors tezaurul, ca o condiţiune *sine qua non* a bunei credinţe, fără de care e de prisos şi cu totul indoelnic a se stabili vre-o înţelegere subt orice punct de vedere.

In cât este surprinzător că se acceptă tratativele neagresiunii înainte ca părţile să limpezească ceia ce-i pendinte în prealabil.

Căci doar tezaurul de la Moscova nu s'a evaporat ; iar dacă cumva s'a irosit, trebue să existe un inventar după care sovietele să-l poată răspunde şi întoarce punct la punct. Altminteri este de neînţeles conduita noastră, şi nu ştiu dacă aceasta poate avea o scuză mai uşoară de cât aceia ce ar fi s'o aibă conduita sovietică de până acum în această privinţă.

**Dr. P. Zosin**

Actualităţi politice

## Iar starea de asediu!

*Oficialitatea noastră spune că s'au înmulţit manifestaţiile cu caracter comunist în oraşele basarabene.*

*Şi dacă s'ar fi înmulţit ? Probabil că au fost reprimate prin forţa publică (avem suficientă), şi prin paragrafele condicei penale, plus o sumă de legi speciale (sunt penalităţi destule).*

*In orce caz, „actele cu caracter comunist“ câte or fi fost, n'au produs nici o nenorocire. Mersul normal (vai, ce normalitate) al statului n'a suferit nici o deviare.*

*Guvernul s'a mai alarmat de împuşcarea celor 6 tineri la malul Nistrului. De ce să se mai alarmeze ? Morţii nu mai învie şi nici nu mai vorbesc. Ar putea cel mult să se alarmeze rudele celor împuşcaţi...*

*Totuşi guvernul îngrijorat (?) s'a gândit la extinderea stării de asediu în Basarabia*

*

*Iarăşi starea de asediu ?*

*Când măsura de excepţie era generală în provincia de peste Prut, se spunea că numai graţie stării de asediu se menţine liniştea*

*Dar sub presiunea d-lui Stere, guvernul Maniu a restrâns regimul excepţional,* **Şi nu s'a întâmplat nimic rău.** *Dimpotrivă.*

*Şi s'a dovedit că starea de asediu era inutilă. Cum este şi acum.*

*Germania, Franţa, Statele-Unite şi alte ţări ar fi bucuroase ca „actele cu caracter comunist“ din casa lor să se reducă la micile fleacuri sporadice din Basarabia. Şi totuşi în Germania, Franţa, Statele-Unite etc nu se guvernează cu stare de asediu, — fiindcă sânt legi normale cu care se poată cârmui, chibzuit, o ţară. Pentru asta trebuesc însă conducători normali.*

*Sub regimul Iorga, nici o mirare că se extind măsurile excepţionale.*

*Sau poate starea de asediu este răspunsul guvernului la mişcarea de revendicări regionale a guvernamentalilor basarabeni ? !*

X

## Un congres al „Misselor“

### pentru crearea unei mode

Cunoscutul impresar american John Richard pregăteşte în prezent un spectacol de mare atracţie. E vorba de un congres internaţional al celor mai celebre „regine ale frumuseţii“. La acest congres urmează a lua parte toate fetele care în ultimii ani au primit titlul de „Miss Europa“, „Miss America“ şi „Miss Universum“. Vor participa astfel în total 15 „regine“.

Scopul congresului ?.. „Missele“ vor avea misiunea să se consfătuească împreună cu cei mai renumiţi croitori din Ame ica şi de comun acord, să lanseze o nouă modă—cu totul nouă—pentru rochii şi pălării. Congresul va avea loc la New-York, trei zile în şir, în cea mai mare sală din metropola americană. Biletele de intrare vor fi foarte scumpe, având în vedere „calitatea“ acestui spectacol excepţional. Şi pe cit se pare, acesta ar fi scopul adevărat al congresului !..

IN PAG. 4-a

## ULTIMA ORA

### telegrafică şi telefonică

## Cum se combate şomajul în Apus

Un exemplu de felul cum se combate şomajul în alte ţări, îl oferă Olanda.

In provincia Limburg din acest stat, se construesc drumuri noui, deşi ele nu sunt strict necesare.

Pentru a da însă pâne muncitorilor fără lucru, s'a recurs la acest procedeu. In clişeu : muncitori olandeji lucrând pământul pentru construirea unei noui şosele.

## America ar putea salva situaţia mondială

### O declaraţie a lui Hitler

Ziarul olandez „Noeden“ atribuie lui Hitler următoarea declaraţie :

— „Situaţia mondială ar putea fi salvată numai prin iertarea datoriilor şi revizuirea graniţelor. Cel mai vajnic duşman al acestei unice soluţiuni este bine înţeles Franţa. Dar opunerea Franţei n'ar putea avea succes, dacă n'ar găsi sprijin în atitudinea Statelor-Unite. Şi e firesc ca America să fie alături de Franţa, având în vedere interesele lor comune de bancheri ai lumii.

„Dacă America ar ceda însă — şi n'ar avea de pierdut chiar atât de mult—Franţa ar trebui să îngenunche şi situaţia mondială s'ar îndrepta cu siguranţă. Prin urmare, în momentul de faţă, salvarea lumii stă în puterea Americii“.

## Trotzki crede

### că regimul sovietic se va prăbuşi în maximum doi ani

Trotzki a acordat un interview corespondentului din Stambul al ziarului „New-York Times“. Printre altele, vorbind despre situaţia din Rusia, Trotzki a declarat :

— „Regimul sovietic, aşa cum a ajuns în mânile lui Stalin, se află în pragul falimentului. Stalin a făcut tot felul de compromisuri şi a abdicat dela multe principii ale programului maximalist, numai pentru a-şi salva situaţia personală.

„De fapt, regimul actual din Rusia are multe puncte asemănătoare cu regimurile burgheze. Stalin încearcă orce, pentru a nu ieşi compromis din aventura pe care a întreprins-o. Dar planul său e un adevărat haos şi după aproape trei ani s'a dovedit că nu poate da nici un rezultat. In maximum doi ani, Rusia se va convinge de nebunia conducătorilor de astăzi. Şi n'ar fi exclus ca din vina lui Stalin să se prăbuşească întregul regim sovietic“.

IDEI ŞI FAPTE

## FANTOMA... dela TIMIŞEŞTI

### Defectarea frecventă a conductei de apă

Nici nu s'au şters bine din memoria bieţilor ieşeni necazurile suferite, acum câteva zile, cu ocazia spargerii unui tub al buclucaşei conducte de apă şi iată că serviciul respectiv al primăriei a anunţat o nouă şi la fel de plăcută surpriză: s'a spart un alt tub şi preţiosul lichid se distribuie timp de alte trei zile între anumite ore. Ceiace însamnă un supliment gratuit de privaţiuni, trecătoare, pe lângă cele permanentizate, inseparabile par'ca de fiinţa noastră, a tuturor.

„Apa va curge între orele 11 şi 1“ — anunţă serviciul respectiv.

Dacă aţi sta cu ceasul în mână, aţi constata desigur că nu-i tocmai aşa şi că în intervalul acesta scurt, tot destinul dictează şi nu inginerii, cum s'ar cuveni de fapt.

Dar chiar dacă se adeveresc prezicerile serviciului apelor, credeţi oare că necazurile devin mai puţin agasante ? Majoritatea cetăţenilor tot la hazna publică se înghesue şi îşi pierd ceasuri întregi până când le vine rând dacă le vine.

Noi personal, de pildă, am căpătat o căldare cu apă dela o brutărie (din rezervor) în schimbul unei taxe de doi lei.

Apoi, se pune aici net „problema căldărilor“ ; căci cu sutele şi miile se numără şi în acest oraş gospodinele care nu se pot aproviziona cu destulă apă, din simplul motiv că n'au unde s'o ţie.

In definitiv, pacostea complectează un gol : alergi după bani pentru chirie ; alergi după o pâine ; alergi şi după apă. E asta o ocupaţie în plus ; şi încă una care îi dă cetăţeanului impresia că „totul e în regulă“, că ceva mai mult nici nu-şi poate dori.

— Mizeria-i mare, veţi spune împreuna cu noi. Iţi vine să-ţi iei lumea 'n cap. Dar care, mă rog, e vina administraţiei comunale, dacă îi vine unui tub gustul să se defecteze, aşa din senin ?

— Ne şi ferim să precizăm acea vină. Ştim pozitiv că dacă tuburile ar fi fost confecţionate solid, dacă pe de altă parte cele de calitate proastă ar fi fost înlocuite la timpul oportun, conducta nu s'ar sparge chiar la fiecare zece zile. Ne lipseşte însă competinţa în materie ca să stabilim dacă vina e a constructorilor sau a acelora care au în prezent sarcina de a îngriji de buna funcţionare a serviciului apelor.

Un lucru e clar : adausul de mizerii, pe care sărmanii noştri concetăţeni sunt sortiţi să le îndure cu resemnare.

E jalnic spectacolul pe care ţi-l oferă Iaşul în asemenea zile secetoase ; spectacolul unui sat imens, neîngrijit de nimeni.

Şi femeile astea necăjite, şi copilaşii aştia cu mâini tremurânde care se frământă cât îi ziulica de mare în cautarea câtorva picături de apă !

O diferenţă însă demnă de a fi memorată : la sate sunt fântâni şi nu sunt conducte şi tuburi care crapă mereu ; nu sunt haznale şi nu sunt ingineri...

**I. I. b.**

## Un glas francez

### nu tocmai favorabil

Ziarul democrat parizian „L'Oeuvre“, vorbind de vizita d-lui Argetoianu la Paris, scrie textual :

„Dacă d. Argetoianu ar veni într'adevăr la Paris ca să ne „tapeze“ (să ni se ierte această expresie vulgară !), ar veni la un moment rău“.

In aceste cuvinte se oglindesc suficient sentimentele democraţilor franceji faţă de o Românie oligarhică. Guvernanţii noştri au crezut că trebue să stringă raporturi de prietenie numai cu imperialiştii şi reacţionarii din marea republică latină.

Bugetul municipiului

## ISVOARELE DE VENITURI ALE IAŞULUI

### INSTITUŢIILE PUBLICE — INSTITUŢIILE CULTURALE. — ACTIVITATEA ECONOMICA

de *N. ŞERBAN*
profesor universitar

Continuăm a spicui din memoriul adresat Consiliului Municipal, de către d. prof. N. Şerban :

Avuţia Iaşului se compune din mai multe capitole, din cari principalele sunt următoarele trei :

I. Instituţiile de stat
II. Instituţiile de cultură
III. Comerţ şi industrie.

**Instituţiile de stat**

Instituţiile de stat (poşta, C. F. R., Ad-ţia Financiară, tribunalul, armata etc. constituesc un izvor de venituri importante pentru oraş. Pe de o parte funcţionarii cheltuesc în Iaşi leiurile lor plătite cu bani veniţi de aiurea, pe de alta locuitorii din alte părţi, cari au treburi la aceste instituţii, lasă, în trecerea lor, sume importante.

Primăria trebue să uzeze de toată înrâurirea ei pentru a spori numărul acestor instituţii şi mai cu seamă pentru a nu permite mutarea lor în alte oraşe.

**Instituţiile de cultură**

Instituţiile de cultură (Universitatea, şcolile superioare belle-arte conservator, şcoli normale, profesionale, licee de stat sau particulare) sunt şi ele aducătoare de mari venituri, atât prin salariile corpului profesoral cât şi prin cheltuiala populaţiei şcolare. Am să dau un singur exemplu : Universitatea, pe lângă bugetul ei, mai aduce Iaşului veniturile provenite din cheltuiala studenţimei. Un student cheltueşte în termen mediu 2000 lei lunar, adecă în opt luni de cursuri 16.000 lei. O mie de studenţi cheltuesc deci 16 milioane lei. Cinci mii de studenţi, câţi are Universitatea, însumează o cheltuială de 90 milioane lei. Dacă socotim şi studenţii cari mai rămân vara pentru pregătirea examenelor de toamnă şi cheltuiala rudelor cari vin dese ori să'i viziteze, şi cari profită de această împrejurare pentru a târgui sau a se distra, suma aceasta trebue urcată până la 100 de milioane. Din acest total, cel puţin 40 de milioane reprezintă beneficiu net pentru populaţia ieşană.

Dacă această socoteală este reală, să fie oare indiferent pentru primăria oraşului dacă Universitatea numără o mie de studenţi sau zece mii? Au fost ani după război când s'a atins cifra de 8500 de studenţi. De atunci însă numărul lor a scăzut continuu, fie din lipsă de locuri la Universitate fie din cauza dificultăţilor de trai oferite de oraş. Dacă primăria s'ar fi interesat puţin de Universitate, s'ar fi putut uşor ajunge la cifra de zece mii de studenţi şi veniturile oraşului ar fi fost simţitor sporite.

Primăria are numeroase localuri pe care le închiriază eftin, dar a căror întreţinere o costă destul de scump. Dacă ar fi destinat numai câteva din ele pentru laboratoare sau căminuri studenţeşti, statul momit de asemenea ofertă ar fi făcut jertfe mai mari pentru studenţimea ieşană, aşa cum face pentru cea din Bucureşti şi Cluj.

Primăria mai are o moşie de 4500 hectare la marginea oraşului, moşie care îi aduce un venit de 380.000 lei, dar care o costă o cheltuială de 590.000 lei. Dacă această moşie ar fi dată în exploatarea secţiunei de agricultură de'a Universitate, care lipseşte de

(Continuarea în pag. II-a)

## DIN TOATA LUMEA

**Anul sinuciderilor** — Ziarul „Berliner Tageblatt“ publică o statistică tristă a anului 1931, pe care-l intituleză „anul sinuciderilor“. Ziarul relatează cifrele oficiale din diferite ţări.

Cele mai multe acte disperate s'au produs în Statele Unite, recordul fiind deţinut de New-York, unde s'au înregistrat 2,018 sinucideri. In această sinistră înşirare se plasează în ordine :

Berlinul cu 1872 sinucideri, Londra cu 1739, Viena cu 819, Moscova cu 743, etc..

Cauza cea mai frecventă a sinuciderilor a fost mizeria, sau jena financiară. Şi o altă caracteristică impresionantă : cei mai mulţi sinucigaşi erau din categoria muncitorilor şi intelectualilor rămaşi fără lucru.

Să sperăm că anul acesta va fi mai puţin dureros ?...

*

**Maurice Chevalier şi şampania** — Cunoscutul actor de cinema Maurice Chevalier a declarat unui ziar din Paris :

— „America e ispititoare. Şi acolo se trăeşte foarte bine. Dar personal am avut de suportat un mare neajuns. In America nu se poate bea şampanie. Or eu, înainte de a juca, pentru a-mi crea o specială bună dispoziţie, trebuie să gust cel puţin un pahar din această „băutură miraculoasă“. Ce vreţi, sânt.. francez !

„Deaceia — a terminat Chevalier — dacă unii afirmă că filmele mele lucrate în America sânt mai slabe decât cele din Franţa, poate au puţină dreptate. Dacă aş fi avut şampanie“..

Cu toate acestea şi în America se bea suficient, aşa încât declaraţia cunoscutului actor e considerată ca o simplă butadă...

*

**Trei zile după moarte, a devenit bogat** — Cazul acesta într'adevăr dureros s'a întâmplat la Los-Angeles (America). Un anume Jack Hortman, un modest funcţionar de prăvălie, trăia într'o situaţie vecină cu mizeria.

Pentru a-şi ameliora traiul, încerca bietul om toate posibilităţile. Deaceia a făcut apel şi la hazard, cumpărând diferite bilete de loterie. Totul însă era în zadar.

Zilele trecute funcţionarul s'a îmbolnăvit şi a sucombat. Dar abea trei zile după moarte, unul din lozurile care a fost printre hârtiile defunctului, a câştigat suma de 4000 dolari (650 mii lei).

Norocul l-a favorizat după moarte. Sinistru noroc !...

*

**Dorinţa ciudată a unui condamnat la moarte** — Un anume Charles Petterson din Cardiff (Anglia) a fost condamnat la moarte pentru o crimă oribilă. Inainte de executarea pedepsei, conform obiceiului, osânditul a fost întrebat care-i este ultima dorinţă. Şi el a formulat o rugăminte bizară.

Condamnatul a cerut să i se aducă o Biblie, în scopul de a o rupe şi a-i da apoi foc, ca o protestare contra credinţei în Dumnezeu. Osânditul făcea parte din clubul ateilor din Anglia.

Dorinţa aceasta însă nu i-a fost satisfăcută, fiind socotită ca imorală. Atunci condamnatul şi-a schimbat rugămintea, cerând un revolver. I s'a dat arma şi osânditul s'a împuşcat, trăgându-şi două focuri în inimă. El şi-a făcut singur dreptate !...

**Noval**

suprimă

**Durerea**

*La Migrene*

*Nevralgii*

*Răceli*

*Gripă*

*Guturai*

*Junghiuri*

*Lombago*

*Reumatism*

**Dureri de picioare**

**Dureri la încheituri**

Menstruaţii

dureroase

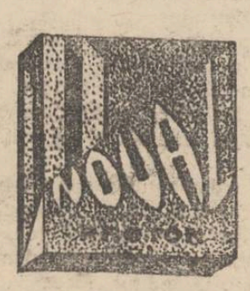


LUAŢI

**Noval**

cel mai bun

***antinevralgic***

Acţiune imediată

Nu atacă inima

Cereţi la farmacii cutii originale (în culorile verde-aur-negru).

Cutia cu 2 tablete lei 10. Fiecare pastilă poartă inscripţia NOVAL

Degerăturile la picioare şi mâini precum şi bătăturile dureroase şi ori ce dureri reumatice se vindecă prin

**ANTIREUMATIN**

Asemenea, mâncărimea insuportabilă provenită din degerături dispare definitiv după aplicaţiuni cu antireumatin.

Depozit la Farmacia Fraţii Dr. Konya S-sor Dr. Grozea Iaşi

Cu o mică diferenţă de preţ, preschimbaţi-vă instalaţia veche şi răguşită printr'un aparat

**ATWATER KENT RADIO**

82-CALEA VICTORIEI (Peste drum de Palatul Regal) Telefon 36/68

**Subreprezentanţe principale exclusive în Moldova şi Bucovina :**

IAŞI — „Braşcu" str. Lăpuşneanu 32.

BOTOŞANI — „Isaac Bacal" Calea Naţională

CERNAUŢI — „Autogarajul" str. Iancu Flondor 19.

FOCŞANI — „Librăria Alex. Leon" str. I. C. Brătianu 92.

1

România
Grefa Trib. Iaşi Secţia Tutelară
EXTRACT

Prin jurnalul acestui Tribunal No. 3187 | 931 s'a autorizat pe d-na Cheila (Carolina) Polak tutricea legală a minorilor defunctului Iţic Polak să continue comerţul de vinuri, rachiuri şi bere en gros sub orice forme asociind o terţă persoană ; în acest scop putând încheia actele de societate în nume colectiv sau orice altfel de societate cu orice persoane în condiţiunile care le-ar socoti oportune ; deasemeni va putea aduce în acea societate folosinţa brevetului sau face formele necesare pentru obţinerea unui nou brevet, va face toate formele necesare constituirei societăţei şi înscrierei firmei etc. va putea da mandat de administraţiune d-lui I. Goldenberg.

Acest extract se va publica, transcrie şi afişa conform art. 10 şi 13 cod. comercial.

Grefier, Ioan Purice
No. 11278 din 29 Decemb. 1931

DOCTOR
**M. MATASARU**
Specializat la Paris—fost asistent de spital la Paris
**Boli Interne:**
**INIMA, PLĂMÂNI**
şi tratamentul tuberculozei pulmonare cu Pneumatorax artificial
*Str. Mârzescu 16 (parter)*
Cons. 9—10 a. m. şi 3—6 p. m.

DOCTORUL
**V. A. Berghiner**
*Fost intern şi Asistent Universitar, după 16 ani de practică, s'a stabilit*
**în str. Seulescu No. 2**
în faţa Hotelului Schiller
şi consultă :
**PENTRU BOLI INTERNE şi BOLI DE FEMEI**
zilnic între 8—12 şi 2—6

DOCTORUL
**R. DAMSKER**
**str. Ghica-Vodă No. 44-46**
consultă zilnic
**MEDICINA INTERNA**
**SIFILIS şi GENITO-URINARE**
ntre orele 8-11 a. m. şi 3-7 p.m.
*Diathermie şi băi de lumină*

Jean Grünberg
oferă trăsuri
**Cu un cal cu Lei 70**
**Cu doi cai „ „ 130**
pentru înmormântări evreeşti
str. I. C. Brătianu 147

x LA VASLUI ziarul „Opinia" se află de vânzare la Librăria „Grosswald" până la ora 12 noaptea.

## INFORMAŢIUNI

x In multe ţări din Europa gripa cum şi alte maladii ocazionate de schimbările brusce de atmosferă ce se resimte în tot locul bântue şi la noi cu destulă intensitate. In legătură cu aceste maladii organismul nostru este supus la fel de fel de jugulări ca : dureri de cap, nevralgii, reumatism, migrene, dureri menstruale etc.

ALGOCRATINE este azi specificul ideal contra înlăturării şi vindecării bolilor notate mai sus, fiind recomandat cu deplină încredere de medic. Deci Algocratine să nu lipsească din nici o casă.

x D. Prof. Dr. C. I. Parhon va fi în localitate în zilele de 14 şi 15 Ianuar e (Joi şi Vineri). Consultaţiile dimineaţă la spitalul Scoala, d. a. între orele 3—5 la Institutul de Radiologie Dr. E. Radu.

x **D. Doctor I. Schwartzman** fost asistent al clinicei din Paris specializat în boli de inimă, plămâni şi rinichi. Tratamentul tuberculozei pulmonare cu pneumotorax artificial, injecţii sclerozante la varice, consultă *boli interne şi copii* zilnic între 11—1 a. m. şi 4—7 p. m. în str. Căpitan Păun No. 10. Telefon No. 11.

**Cumpăraţi săpunul „Lacata"**

**FIER PENTRU CONSTRUCŢIE**

Se aduce la cunoştinţă că **la Banca Naţională, Sucursala Iaşi,** se află de vânzare un vagon şi jumătate fier pentru construcţie.

Doritorii de a'l cumpăra vor adresa ofertele în scris la sediul băncii din Iaşi str. Ştefan cel Mare No. 51.

# CUM S'A PRODUS
## DRAMA AMOROASĂ
## de lângă Bârlad

### Imprejurările şi motivul tragediei. Ambele victime au murit

Bârlad 13 — Am telegrafiat că ieri noaptea pe la orele 2, sublocotenentul Gheorghe Gheorghiu din regimentul 2 Roşiori, garnizoana Bârlad, a descărcat un foc de revolver asupra d-rei Jeana P. Vasalopol. Apoi asasinul şi-a tras un foc de revolver în tâmpla dreaptă.

**Moartea victimelor**

Drama s'a petrecut la Ghidigeni, unde familia d lui Petru Vasalopol, îşi are locuinţa.

Glonţul tras de Sublocotenentul Gheorghiu, a lovit-o pe d-ra Vasalopol în tâmpla dreaptă şi perforând ţeasta, a eşit prin tâmpla stângă.

Cu toate îngrijirele date, d-ra Va a >pol a încetat din viaţă.

Imediat după cele întâmplate, cu o maşină a fost adus la Ghidigeni, de la Bârlad, dl. medic căpitan Al. Coban, care a transportat pe sinucigaş la spitalul militar din localitate. Insă la orele 5 dimineaţă, a încetat şi el din viaţă.

Familia Vasalopol este o familie bine cunoscută în oraşul nostru ; de aceia trista întâmplare a produs o dureroasă impresie.

Printre cei întâi sosiţi la faţa locului, a fost D-l prim-pretor I. Popescu, care a început cercetările.

**In ziua dramei**

Sublocotenentul Gheorghiu este originar din Mizil, iar în oraşul nostru era mutat de aproape un an, la Regimentul 2 Roşiorl. El cunoscuse în localitate pe D-ra Vasalopol, în familia căreia era primit cu simpatie.

In după ameaza zilei de 11 Ianuarie, D-ra Jeana Vasalopol, împreună cu mama sa şi d-na Plino, au fost la Bârlad, de unde au plecat la Ghidigeni, cu un automobil.

In ziua aceia la Teatrul „Carol" se juca „Mica Ciocolatiera" şi d-ra Vasalopol şi-a exprimat dorinţa faţă de mama a, să meargă la teatru. Insă d-na Vasalopol a stăruit să plece acasă.

Acolo au găsit pe sublocotenentul Gheorghiu, care se înapoiase de la o nuntă din Mizil. Au luat masa împreună, iar după masă, d-ra Vasalopol a trecut în o cameră vecină, fiind însoţită de Gheorghiu. In acea camera s'a produs impresionanta tragedie.

Din ceia ce transpira, reese că motivul crimei ar fi refuzul D-rei Vasalopol, de a se căsători cu tânărul ofiţer.

Cercetările sunt în curs şi la timp vom reveni cu noui amănunte. *Sandu*

## Serbătorirea
### fostului şef de gară din Pd. Iloaie

P.-Iloaie 13.— In salonul şcoalei israelito-române din localitate, a avut loc un banchet organizat de către Sfatul Negustoresc, secţia locală, în onoarea d-lui Gh. Costinescu, fost şef al Staţiei Podul-Iloaiei şi actualmente trecut în cadrele pensionarilor.

Au luat cuvântul la această sărbătorire, d-nii : Dr. Ionescu, medicul spitalului ; judecător Chirculescu ; dr. Tenenbaum ; primar Dăscălescu, Strachinaru, actualul şef al staţiei şi impiegat Vrabie.

Din partea Sfatului a vorbit d. Abram Policman ; L. Buchman, din partea exploatatorilor de păduri, M. H. Schor, din partea comercianţilor Abram Ornştein, în numele Băncei Comerţului precum şi corespondentul de ziar Rosenthal.

Toţi vorbitorii, au relevat meritele sărbătoritului şi contribuţia adusă comerţului în genere.

Dl. Gh. Costinescu, foarte emoţionat, a răspuns tuturor, mulţumindu-le pentru onoare ce-i se face prin acest banchet, după o muncă de 32 ani ca funcţionar al statului şi 12 ani ca şef al staţiei locale.

Intr'o atmosferă cordială, banchetul a luat sfârşit la ora 2 noaptea.

*Astoil*

x *Un cadavru misterios.*—Ieri după trecerea trenului rapid No. 8 Iaşi-Bucureşti, s'a găsit la km 532+450, între staţiile Visterniceni-Ghidighici, un cadavru complect zdrobit.

Asupra cedavrului nu s'a găsit nici un act, care să-i poată stabili identitatea.

Imbrăcămintea luxoasă a victimei dă de bănuit că ar fi fost om cu stare. In această privinţă, sânt indicii că victima ar fi fost jefuită de criminali şi apoi pusă pe linie, spre a înscena astfel o sinucidere sau un accident. Se fac cercetări.

x „Viza livretelor Md. E. se face până la 31 Ianuarie 1932.

## Când porneşti beat la drum...
### Cazul impresionant al unui sătean

Legiunea de jandarmi a fost înştiinţată ieri de o impresionantă nenorocire.

Săteanul Costache Culci din satul Avântul, se înapoia de la bâlciul din Podul Iloaiei.

Fiindu-i frig, pentru a se încălzi, a băut un chilogram de vin la o cârciumă din marginea târgului P. Iloaie. Apoi a pornit la drum.

Dar ameţit de băutură, a căzut într'un şanţ, unde a rămas toată noaptea şi a îngheţat.

Dimineaţă, nişte săteni au descoperit cadavrul, care era în parte mâncat de câini.

S'a înştiinţat Parchetul.

## INFORMAŢIUNI

x *Dragoste şi incendiere.* — In faţa tribunalului Vaslui a venit spre confirmare mandatul de arestare emis contra săteanului N. Roşu din Scânteia şi a concubinei sale Maria Secrieru.

Săteanul este acuzat că a încercat să dea foc locuinţei unui consătean din Scânteia, pe care-l bănuia că întreţine legături cu concubina lui. Şi spre a încerca ..dragostea concubinei, a silit-o să-l ajute la incendierea casei.

x Parchetul local a deschis rechizitor pentru ultraj contra deţinuţilor politici Moise Veinsinberg, Motel Fişman şi Av. Brontzois dela închisoarea Galata. Ei sunt acuzaţi că au refuzat să facă corvezi, spunând că la acestea sunt obligaţi numai deţinuţii de drept comun.

S'a produs un incident şi gardienii închisorii susţin că au fost ultragiaţi de numiţii deţinuţi politici.

Parchetul continuă ancheta.

x Comerciantul Sol. Solomon din Str. Socola, declarat în faliment, a fost condamnat la 500 lei amendă pentru bancrută simplă.

# O crimă sălbatică
## în marginea Iaşului

### Doi săteni împuşcaţi de vecinii lor, cu care erau în veche sfadă

Legiunea de jandarmi a fost încunoştinţată de o dublă crimă săvârşită în marginea oraşului.

Sătenii Dumitru şi V. Crudu din Tomeşti se înapoiau din oraş, unde au luat parte la un chef în cartierul Abatorului.

La periferia oraşului, cei doi fraţi au fost acostaţi de doi vecini ai lor, fraţii Crăciun. Intre vecini exista o ură veche, fără multă şovăeală, fraţii Craciun, care erau înarmaţi cu revolvere, au tras câteva focuri asupra adversarilor. Dumitru Crudu a fost împuşcat în gât, iar Vasile Crudu, în picior.

După săvârşirea crimei, ambii criminali au dispărut, lăsând victimele în drum.

Răniţii, în stare gravă, au fost aduşi în oraş de nişte drumeţi, care i-au găsit în zăpadă. Victimele au fost internate aseară în spitalul Sft. Spiridon.

Cum Vasile Crudu are glontele în picior, i se va face azi operaţia extracţiunii glontelui.

## Spectacolele zilei
## Unde mergem astăzi?..
### 13 Ianuarie

**Teatrul Naţional** — Relache

**Teatrul Cinema Trianon.** — *„M — vampirul din Düsseldorf"*, film regisat de Fritz Lang ; şi *„Adevărul gol, goluţ"* cu Oscar Karweiss şi Jenny Jugo. In plus, un jurnal Paramount.

**Teatrul-Cinema Phoenix.** — *„La miezul nopţii"* cu Schlee şi *„Floarea din Hawai"* cu Werner Fueterer, ambele filme cântate şi vorbite în limba germană Complectare, un jurnal sonor.

**Teatrul Cinema Sidoli.** — Seara : *„Mica Ciocolatieră"* comedie irezistibilă, cu *Leny Caler şi Ionel Ţaranu.*

Matineu : *„Când barza face grevă"* cu Hans Junkerman şi Siegfrid Arno. Al doilea film *„Victoria cea Mare"*. Complectare : un jurnal sonor.

**Cinema Elysée**—*„Dansatorul din Moscova"* cu Rod la Rocque, şi un alt film sonor interesant.

**Cinema „Gheltzer" şi Cinematograful Nostru**—. *Relâche.*

**Berăria Luther** (Piaţa Unirei) Renumitul Jaz Hubertiny. Bufet copios cu cele mai delicioase mâncăruri calde şi reci. Supeuri speciale : Bere şi vinuri din pivniţele *Luther"*. Seara dancing în ritmul jazului „Hubertiny".

x Comercianta Maria Weisman din Belceşti, declarată în faliment, a fost dată în judecată pentru bancrută simplă.

## Isvoarele de venituri ale Iaşului
### (Continuarea din pagina I-a)

teren de cultură, căminurile, spitalele şi alte internate ar fi aprovizionate eftin cu legumele necesare. De asemenea, prin scutiri de taxe la vânzarea vitelor, la abator primăria ar putea uşura mult întreţinerea studenţilor în căminuri, permiţând înmulţirea numărului lor.

Cea ce este adevărat pentru universitate se repetă exact şi faţă alte instituţii de cultură, cum sunt de pildă liceele de stat sau cele particulare.

Mitropolia însăşi ar putea fi un izvor de venituri, dacă ar fi ajutată să devie cea ce a fost odinioară, *focarul credinţei ortodoxe.*

Cât n'ar câştiga oraşul dacă s'ar organiza de pildă, o săptămână a patimilor cu mult fast şi sobor de episcopi şi preoţi, care să atragă mii de credincioşi din toate colţurile Moldovei, dacă nu ale ţărei ? Cât n'ar creşte veniturile Iaşului dacă s'ar organiza turismul ?

Iaşul are biserici şi monumenta măreţe. Cu ce contribue obştia eşană la păstrarea şi înfrumuseţarea lor ?

Iaşul are o pinacotecă bogată, un muzeu comunal ; odoare şi amintiri scumpe Românilor se deteriorează pe melagurile Moldovei, nefiind loc pentru a fi strânse şi arătate. Când se va hotări primăria să clădească un muzeu central care să atragă vizitatorii ? Iaşul nu are un ghid nu are un album de vederi, nu are o organizaţie otelieră sau organizaţii de propagandă turistică. Şi totuşi, prin ceace Iaşul conţine, al ar trebui să fie oraşul cel mai vizitat de Românii de pretutindeni. Faima culturală a Iaşului nu ar avea de cât de câştigat ; dar mai cu seamă ar câştiga comerţul ieşan, ori ce vizitator fiind aducător de venituri.

**Comerţul şi industria**

Bietul comerţ ieşan ! Obligăduirea primăriei pentru el se oglindeşte în buget numai prin taxele ce-l sugrumă. Despre rest, se lasă totul pe seama unei camere de comerţ, care există mai mult cu numele.

Şi totuşi cât n'ar avea de câştigat obştia ieşană dintr'un comerţ şi o industrie dezvoltată ! Şi cât de mult ar putea face o primărie larg văzătoare pentru aceste ramuri de activitate !

Industria de tot felul precum şi comerţul de transit, comerţul de *en gros*, de transformare, împachetare, reexpediere a materiilor prime, comerţul de import, de export, comerţul de detaliu etc., au nevoe de tot felul de condiţiuni favorabile pentru a se dezvolta într'un oraş ca Iaşul, unde nu există nici mine, nici combustibil, nici comunicaţii uşoare cu marea sau streinătatea.

Pentru stimularea comerţului şi a industriei Primăria Iaşului ar trebui să pue la dispoziţia capitalului şi a spiritelor întreprinzătoare terenuri gratuite, scutiri de taxe în primii trei ani de viaţă ai unei întreprinderi ; să ofere apa, forţa motrice în condiţii avantagioase ; să dezvolte transporturi eftine în oraş, în judeţ şi pe căile ferate ; să lupte pentru crearea de legături directe cu porturile şi graniţele ţărei ; să procure uşoare legături telefonice şi telegrafice ; să ajute la tipărirea de anuare, la organizarea de expoziţii, de târguri periodice ca la Paris, Lyon, Leipzig, etc.

Federalizarea tuturor băncilor moldoveneşti, electrificarea judeţului, navigabilitatea Prutului, canalizarea Bahluiului sau în aşteptare, o legătură directă cu cel mai apropiat port la Prut — ar trebui să fie preocupări constante pentru conducătorii oraşului.

Despre toate acestea nici urmă nu este în bugetul primăriei. Şi dacă nu găsim nici o urmă în buget, înseamnă că nimeni la primărie nu se gândeşte suficient la aceste interese vitale ale Iaşului nostru.

Bugetul Primăriei este doar o înşirare de socoteli de birou în spiritul strimt al birourilor. El nu prezintă nici o fereastră larg deschisă asupra zărilor prezentului, nici asupra perspectivelor viitorului. El este un buget de sărăcie, de înmormintare, iar nu de stimulare.

CADASTRUL IAŞULUI

# UN SERVICIU SPECIAL

## CU FIŞELE TUTUROR CASELOR DIN IAŞI

D. Gh. Ghibănescu a avut aseară o nouă întrevedere cu d. Bogdan, primarul Municipiului, în chestia cadastrului Iaşului.

După expunerea d-lui Ghibănescu, cadastrul Iaşului, încredinţat Muzeului municipal, ar face totuş parte din serviciul comunal al planurilor.

Se vor instala dulapuri speciale, pentru păstrarea fişelor.

Fiecare casă din Iaşi va avea fişa ei, cuprinzând istoricul şi numele proprietarilor cari s'au perindat, până în ziua de azi. Fiece fişă va avea un plan şi o fotografie a casei respective.

Serviciul s'ar compune din reprezintanţii muzeului şi şeful serviciului planurilor.

D. primar şi-a rezervat răspunsul definitiv, dar arată toată bună voinţa, pentru a contribui ca oficiul Cadastrului să servească cum e mai bine la stabilirea istoricului Iaşului.

Şi fiindcă vorbim de istoric—pot asigura pe d. Ghibănescu că în curând îi vom servi, prin coloanele *Opiniei* cu unele date interesante.

DAN

# Au continuat certurile şi acuzaţiile

## în şedinţa Consiliului municipal

### Acuzaţiile contra ajutorilor de primar — Un interview cu bucluc — Problema apei

Şedinţa consiliului municipal de aseară a fost deasemenea agitată. Discuţiile s'au învârtit în jurul a trei chestiuni: 1) interview-ul d-lui primar P. Bogdan în care aducea oarecare acuzaţii administraţiilor trecute şi d-lui Voina; 2) noui acuzaţii aduse ajutorilor de primar; 3) chestiunea apei.

Iată cum a decurs şedinţa:

**Controlul în registre**

*D. Voina* arată că abea în cursul zilei de ieri a putut să controleze registrele primăriei împreună cu d. Tafralli. N'a putut să studieze de cât anul 1930. Şi d. Voina vrea să înşire acuzaţiile.

*D. primar P. Bogdan* se opune, cerând să întocmească un raport împreună cu comisiunea de verificare instituită. *D. Voina* obiectează că comisiunea nu se întruneşte. *D. Prassa* arată că pentru nimica în lume nu-şi poate neglija şcoala, şi deaceia cere ca comisiunea să se întrunească numai după amează.

*D Toma* împacă lucrurile propunând ca să se hotărească imediat şedinţele comisiunei şi a consiliului comunal în care să se discute acuzaţiile grave, care ating prestigiul consiliului; iar la şedinţele comisiunei să se pue la dispoziţie registrele şi funcţionarii.

**Discuţii violente**

Intr'un interview acordat ziarului „Dimineaţa" d. primar P. Bogdan a declarat că d. Voina este de „rea credinţă"; că „abuzuri se pot găsi la liberali" şi că „se solidarizează cu toţi consilierii chiar şi cu d. Stein căruia coreligionarii i-au adus acuzaţii".

Faptele acestea au stârnit vii discuţii. S'a cerut d-lui Primar să declare dacă îşi însuşeşte interview-ul.

*D. Voina* a susţinut că nu se poate spune că e de rea credinţă atâta timp cât nu s'a stabilit că acuzaţiile sale sunt mincinoase.

D. *Toma* arată că interview-ul d-lui primar atinge pe nedrept onoarea celor care au condus în trecut Iaşul. Este un act de nedreptate, o indelicateţă pe care reprezentanţii partidului liberal o resping.

D. *Bogdan* precizează că a crezut prin afirmaţia sa că dacă pot fi numite nereguli acuzaţiile aduse primăriei, acuzaţii identice se pot aduce şi liberalilor

D. *Toma*: —Sub mine nu s'au cumpărat medicamente dela ajutorii de primari şi nici fân de la cumnaţii lor...

D. *Voina*: —Dacă este o cinste activitatea celui cu boul pe căciula, şi a trezorierului primăriei, atunci nu poate suferi o comparaţie cu administraţiile d-lor Toma şi Racovitza...

D. *primar P. Bogdan* precizează că de când s'a instituit comisiunea, n'a mai discutat cu ziariştii în chestiunea acuzaţiilor. Iar la o întrebare a d-lui Stein, d. primar a precizat că a declarat atunci că se solidarizează chiar şi cu d-nii Stein şi Colcea care-i fac opoziţie.

**Există partid social-democrat?**

In toiul acestei discuţii, d. Râşcanu îl întreabă pe d. Moscovici:

— In ce calitate sunteţi aici?

D. *Moscovici*: — In calitate de social-democrat.

D. *prof. Râşcanu* se scoală în picioare şi întorcându-se spre masa presei zice:

— Rog pe d-nii ziarişti să ieie notă că la Iaşi există un partid social-democrat...

**Liberalii ducişti dau un vot de blam, adm. municipiului**

Revenind la faptul că d. primar P. Bogdan se solidarizează cu ajutorii de primar, d. Vasiliu-Voina, în numele liberalilor ducişi, aduce un vot de blam, administraţiei municipale şi retrage ultimul credit acordat primăriei.

Cu aceasta, discuţia asupra interviewului d-lui primar a luat sfârşit.

*

D. *Toma* cere lămuriri asupra unor foi de recensământ lansate în oraş; iar d. *Georgescu* precizează că s'a intenţionat să se facă un recensământ la care însă s'a renunţat. La discuţie iau parte şi d-nii Alf. Herovanu, Voina şi Ceikovschi.

**Alte acuzaţii aduse ajutorilor de primar**

Se intră în ordinea de zi: capitolul din buget cu privire la apă.

*D. Voina* susţine că şi la acest capital bugetar s'au făcut abuzuri. Astfel doi ajutori de primar d-nii Jelea şi Horga, plecând în inspecţie pe conductă, deşi primăria are mijloace de transport au încasat la 23 Sept. 1930 câte 5000 lei; pentru acelaş motiv prin alte ordonanţe aceiaşi ajutori de primar au încasat câte 5000 lei.

La 26 Iunie 1930 prin ordonanţa No. 1879 s'a plătit pe numele d-lui Aurel Horga 127 000 lei pentru furnizarea de materiale; iar în 1931 prin diferite ordonanţe s'au plătit fabricei „Biruinţa" soc. anonimă a d-lui Horga, suma de 325 816 lei.

*D. primar Bogdan* arată că fabrica de turnatorie „Biruinţa" a făcut oferta cea mai avantajoasă.

*D. Voina.* Dacă s'au procurat medicamente şi fân de ce să nu se procure şi tuburi?

**Primejdia febrei tifoidă**

*D. dr. Bulău,* medicul şef al oraşului, arată că din cauză că tuburile sunt defecte şi apa nu curge în permanenţă, se introduc în tuburi tot felul de impurităţi.

Astfel apa este infectată cu microbi tifici. Apa în loc să fie deci un mijloc de sănătate, aduce boală şi moarte. In 1931 au fost 113 cazuri de tifos.

D. *dr. Bulău* în continuare arată că spre a se evita boala trebue: ori să curgă apa permanent şi în acest scop să se dee toate veniturile apei la cheltueli ca să se facă lucrările necesare, sau să se clorinizeze permanent apa.

D. *dr. Frühling* arată că clorinizarea apei a provocat o epidemie de dizenterie.

D. *av. Alfons Herovanu* comunică faptul că primăria vrea să rezolve chestiunea apei printr'o regie simplă a apei, care va da un caracter autonom serviciului apelor şi îi va da posibilitatea să facă împrumuturi pentru refacerea conductei, în aşa fel ca laşul să aibă permanent apă.

D. *Toma* susţine că din principiu e contra regiei simple pentru apă. La stat regiile simple au dat rezultate rele.

Cere ca toate veniturile dela apă să fie utilizate pentru îmbunătăţirea instalaţiei. Şi propune să se construiască deocamdată un nou rezervor.

Mai vorbesc în aceiaş chestie, raliindu se la propunerea d-lui Toma, d-nii Moscovici, dr. Frühling, Gherner, Ceikovschi.

*D. dr. Zosin* cere amânarea discuţiei; iar d. Prassa cere să se facă reparaţii radicale conductei.

**Ce trebuie conductei**

La o întrebare a d-lui Toma, d. *inginer Antistescu* arată că pentru ca apa să curgă permanent trebue să se dubleze conducta la Bräeşti, să se facă un rezervor în Păcurari şi o pompă electrică. Apa va curge astfel permanent. Aceasta va costa 8 milioane. Dar trebuie reparată imediat şi conducta exterioară care este ameninţată.

**Ce s'a făcut pentru apă**

D. primar P. Bogdan arată că în oraş a găsit 14 km. de conductă de fier, din care a înlocuit 8 km., a prelungit cu 8 km. conducta în diferite cartiere, a instalat 208 cişmele sistematice, înlocuind pe cele vechi.

Terminând, face apel la consilierii să caute cele opt milioane necesare din capitolele dela care vor crede de cuviinţă, fără să desorganizeze serviciile.

Şedinţa viitoare va avea loc Joi.

*M. Săveneanu*

La vreme urâtă şi friguroasă
menajaţi-vă pielea
prin
CREMA-NIVEA
căci ea impedecă asprirea sau jupuirea pielei. Ungeţi-vă pielea regulat în fiecare seară cu Crema Nivea. Ţesăturile devin întinse şi tinere, iar pielea devine activă şi întărită. Vântul şi asprimea iernei nu vor mai avea nici-o înrâurire asupra tenului Dv. Şi ziua regulat înainte de a eşi la aer liber, ungeţi-vă faţa şi mâinile cu Crema Nivea. Ea nu lasă un luciu unsuros şi vă dă o înfăţişare fragedă tinerească şi sănătoasă, ce place tuturor.
Deosebirea faţă de Cremele de lux: Crema Nivea este cea mai eficace, dar şi cea mai ieftină!
Crema Nivea: în doze Lei 16.00—72.00, în tuburi de cositor curat Lei 30.00, 45.00
Beiersdorf & Co. S. A. R., Braşov, Strada Jiului Maniu 39


# Alegerile eparhiale vor decurge în linişte?

### O intervenţie a Mitropolitului Moldovei

La 21 Ianuar a. c. începe alegerea membrilor „Adunărei Eparhiale", pe un nou period de 6 ani.

Se crede că anul acesta alegerile eparhiale se vor face în linişte, fără nici un incident.

Pentru a înlătura orce agitaţiuni, I. P. S. S. Mitropolitul Pimen a apelat la preoţime, sfătuind-o ca alegerile eparhiale să se facă în linişte, nedând prilejul opinei publice să le privească ca nişte alegeri politice.

Intervenţiunea Chiriarhului Moldovei se apare că a avut efect la Iaşi, deoarece la secţiunea unde urma să candideze doi preoţi, unul din ei şi-a retras candidatura în favoarea celuilalt.

Dar nu tot astfel procedează şi preoţii din judeţele: Neamţ, Baia, etc... unde într'o secţiune de votare candidează 4—5 preoţi.

*

In cercurile clericale bine informate se acreditează părerea că la Iaşi şansele de reuşită la aceste alegeri le au foştii membrii ai „Adunării eparhiale". Rep.


x „Chino-vinul Dr. Rătianu" cu China, Kola, Coca, Genţiană şi Glicerofosfat de Calciu întăreşte organismul dându-i vigoare. Se recomandă convalescenţilor şi anemicilor.
Depozit: Farmacia Dr. Rătianu str. Cuza Vodă 48. 1


## In jurul „cazului Râşcanu"

In legătura cu incidentul din clubul naţional-ţărănesc, provocat de d. prof. dr. Râşcanu, d. primar P. Bogdan ne-a declarat următorele:

— *„Declaraţiile d-lui prof Râşcanu sunt perfect adevărate, aşa cum le-aţi scris în „Opinia" D. Râşcanu îşi sapă singur groapa".*

*

D. prof. dr. Mirone cu întrebat ce crede despre cazul Râşcaau, a declarat într'un cerc de prieteni:

— „Sunt fericit că am scăpat de partidele oligarhice. Râşcanu îşi merită soarta. Vor să-l decapiteze. De ce n'a plecat odată cu mine?".

In astă-seară la „Sidoli"

## Leny Caler şi Ionel Ţăranu

### în „Ciocolatiera"

„Mica ciocolatieră", una din cele mai strălucite comedii din marele repertoriu francez, care la teatrul „Odéon" (Paris) a atins o biruitoare carieră: peste o mie de reprezentaţii, — se joacă în astă-seară la „Sidoli" de către ansamblul teatrului „Maria Ventura".

Va fi un autentic regal de amuzament căci „Ciocolatiera" oferă spectatorului: glumă, vervă, umor şi o temă de un exagerat modernism. (Cetitorii s'au convins de aceasta cetind subiectul rezumat de noi într'un reportagiu anterior).

Acţiunea, va fi prezentată de un mănunchiu select de interpreţi în cap cu desăvârşitul duo: Caler-Ţăranu. „Ciocolatiera", cascadă de haz şi comic, va amuza copios pe spectatori... Rex.

## D. prof. I. Petrovici

### va ţine conferinţe la Sorbona

D. profesor I. Petrovici, fost ministru, sosecte mâine Joi în localitate şi va rămâne două zile.

D. Petrovici şi-a luat concediu dela catedră şi va pleca peste câteva zile în străinătate fiind invitat la Sorbona să facă o serie de conferinţe. In prima conferinţă, care este fixată la 25 Ianuarie a. c., va vorbi despre „Naţionalitatea în Filosofie".

Va lipsi mai mult timp din ţară căci la Februarie se va duce la Geneva ca delegat în comisia pentru dezarmare. Ii dorim tot succesul.

x *Din Roman* se anunţa că d. ing. Gh. Petrovici preşedintele camerii agricole din Roman, a fost suspendat pentru nereguli.

x D. Budulica Ion dela facultatea de medicină din Iaşi, a reclamat parchetului că muzicantul Bănică din str. Gându l'a ameninţat cu bătaia. Cazul a venit în cercetarea biroului judiciar.

## INFORMAŢIUNI

x *Mai mulţi consilieri comunali naţ-ţăr. în frunte cu primarul oraşului, au dat publicităţii o scrisoare prin care confirmă că d. prof. Râşcanu a făcut declaraţiile de atac contra partidului, aşa cum am relatatat la timp.*

*Dar, precum se vede, d. Costăchescu refuză a soluţiona cazul, aşa că cearta în ciubul local ameninţă să ia proporţii.*

x La biserica „Sf. Neculai" din Ciurchi, a avut loc ieri alegerea de epitropi.

Au fost proclamaţi epitropi d-nii Nicu Stanciu, Ioan Ifrim, C. Cramaroc, Gheorghiu şi Iftenie. Au mai fost aleşi 25 consilieri pe lângă cei 5 epitropi.

x Inaintea tribunalului comercial a venit ieri spre judecare procesul de faliment intentat de Banca creditului Moldovean — fabricii de spirt dela Ringhileşti, proprietatea fraţilor Stern.

Tribunalul a rămas să se pronunţe. Tot eri Tribunalul a dat termen de plată în falimentul fabricei de licheruri „Pardes" din Iaşi, proprietatea d-lor Stern et Moscovici.

x D. avocat Gherner, membru în delegaţia permanentă a Municipiului, a tranşat definitiv chestiunea exproprierii vechiului imobil al „Primei case de economie", situat în faţa palatului administrativ. Suma convenită e de 850.000 lei, plătibilă în trei ani.

Dărâmarea imobilului se va face în primăvară.

x Ceaiul dat în folosul azilului de Bătrâni va avea loc în ziua de 24 Ianuarie 1932 organizat de către cercul Dr. K. Lippe în saloane e şcoalei Steaua. Muzica sub conducerea D-lui Subloc. Le fer.

x Duminecă 17 Ianuarie, ora 8 jum. seara *„Asociaţia pentru Emanciparea politică şi civilă a Femeilor române"* va da al doilea *ceaiu dansant* la şcoala de menaj. Publicul este rugat să ia parte în număr cât mai mare. Nici o cheltuiala afară de 25 lei costul ceaiului.

Ţinuta de stradă.


x **Neurastenia**, surmenajul, slăbiciunele cerebrale şi musculare, debilităţile nervoase, se combat cu efect întrebuinţând **Siropul Hiposfosfit compus** Werner. Depozit Farmacia Werner Iaşi. 13


x Adunarea generală a comitetului şcolar al şcolii „Al. Lambrior", are loc Duminică 17 Ianuarie ora 11 dim.

x D. ing. inspector agronom Botez, şeful resortului agricol al inspectoratului Moldovei, se află în localitate şi verifică gestiunea fostului consilier agricol d. Ştefanescu.

In legătură cu acest caz, d. prof. dr. Râşcanu a fost dat în judecată pentru ultragiarea unor înalţi funcţionari.

x Sâmbătă, 16 Ianuarie, ora 9 seara, are loc în localul Lojei Bnei-Brith (str. Ştefan cel Mare, 38) un proces literar deosebit de interesant, organizat de un grup de intelectuali, curtea fiind prezidată de d. dr. E. Peckelman (Enric Furtună).

Se va judeca „David Golder".

Vor lua cuvântul: d-nii dr. Isac Avram, M. Isac Moscovici şi av. Kiva Orenştein.

x *Crema Khasya* face să dispară ridurile (sbirciturile) feţei. Depozit Farmacia Pollak str. Ştefan cel Mare.


PRODUSELE VICHY-ETAT

SAREA VICHY-ETAT Sare naturală extrasă din Apele pentru a face o apă alcalină
PASTILE VICHY-ETAT 2 sau 3 după masă uşurează Digestia
COMPRIMATE VICHY-ETAT Spre a se prepara singur o apă digestivă gazoasă.
*a se feri de contrafaceri şi substituţiuni*

TRAGE-DUREREA
Antinevralgic neîntrecut
MIGRENE-RĂCELI-GRIPA

BRUTĂRIE cu instalaţiune completă se închiriază imediat. A se adresa str. Ghica Vodă 57, între orele 2—4 p. m.

SE PRIMESC două eleve în pensiune. A se adresa la ziar sub B.

VÂND viea mea din Tomeşti C.

CÂINE LUP răspunde „Lulu", tânăr 7 luni, păr gris-închis, păr galben la picioare, fire păr alb pe spinare, sgardă piele îngustă, pierdut în ziua de 4 Ianuar c. punctul „Tufii". Cine ştie unde se află este rugat a înştiinţa în str. Florilor 6. Se dă recompensă.

Vechiul Atelier de Lingerie
din strada Palat No. 56
(vis-a-vis de Strand)
a pus în vânzare
*Cămăşi*
pentru engrosişti
cu două gulere albe sau colorate bucata LEI 80
Vinde şi en detail cămăşi albe sau colorate buc. lei 90
din cele mai bune materiale.
Soliditate garantată pe un an.
Profitaţi de ocazie


„COMINDUS" S. A.

## Convocare

Domnii acţionari ai Soc. An. „Comindus" din Iaşi sunt rugaţi a se întruni în adunare generală ordinară ce va avea loc la sediul societăţei în ziua de 30 Ianuarie 1932, ora 11 a.m. cu următoarea ordine de zi:

1. Darea de seamă a Consiliului de Administraţia, Raportul censorilor şi descărcarea de gestiune a Consiliului de Administraţie şi a Direcţiunei pe exerc. 1931.
2. Aprobarea Bilanţului şi a Contului de profit şi pierdere încheiat la 31 Decemb. 1931.
3. Alegerea a 3 censori-supleanţi,
4. Numirea lichidatorului şi predarea gestiunei.

Vor avea dreptul a lua parte la adunare toţi acţionarii cari vor depune acţiunile la sediul soc. cu cel puţin 5 zile înainte de adunare.

Dacă în ziua de 30 Ianuarie 1932, nu se va întruni numărul de acţionari prevăzut de statute adunarea se amână de drept peste 8 zile adică la 7 Febr. 1932, când se va ţinea cu orice număr de acţionari la aceiaşi oră şi cu aceiaşi ordine de zi.

*Consiliul de Administraţie*


Orice fel de imprimate
de la o cartă de vizită până la reviste şi ziare
se execută în atelierele
„Tipografiei „OPINIA"


PRIMĂRIA MUNICIPIULUI IAŞI
Serv. de constatare şi Impunere

Deoarece dela 18 Ianuarie 1932 Primăria face **recensământul general pe un period de 5 ani dela anul 1932 la anul 1936 inclusiv, invităm pe toţi contribuabilii din acest oraş ca la prezenterea comisiunei de impunere să prezinte acte necesare atât la taxele personale cât şi la taxele de proprietate pentru a fi impuşi, aceasta pentru a nu se ivi nemulţumiri.**

p. Primar, N. GEORGESCU
Şef controlor, T. P. GEORGESCU

## LA HUŞI

Ziarul *„Opinia"* soseşte la ora 4 p. m., fiind expediat cu rapidul „Unirea".

Astfel, ziarul nostru aduce huşenilor cele mai noi ştiri cu cinci ore înaintea oricărui alt ziar.

*„Opinia"* se găseşte în vânzare — până la nouă seara — la depozitul nostru: Librăria „La Leontin" din centrul oraşului, precum şi la toţi vânzătorii de ziare.


„Nu pot opri aceste grozave dureri de cap"

*Da puteţi scăpa!*

Plicticoase sunt fulgerătoarele dureri de cap. Insă cele mai grozave sunt nevralgiile cari influenţează atât de deprimant asupra Dv.

Intregul organism este atacat. Vă simţiţi bolnav şi vă doare tot corpul.

Ce trist e că e mulţime de oameni îndură suferinţi atât de grozave, când nu este nevoe să răbdaţi asemenea torturi.

Este foarte uşor de oprit cea mai mare parte dintre durerile de cap, mai ales acele teribile nevralgii, cu *Algocratine.*

Luaţi una sau două cachete cu puţină apă. Indată întregul sistem nervos sdruncinat se calmează. Durerea cedează. Prompta şi efectiva liniştire va fi o surpriză bine venită pentru dv. Vă veţi mira cum de aţi fost în stare să trăiţi fără ALGOCRATINE. Acceptaţi această oferită de încercare. Gândiţi-vă bine că nu mai trebue să îndurati nevralgiile. Pentru a dovedi ce minunată uşurare vă dă cachetele ALGOCRATINE, luaţi de îndată la orice farmacie sau droguerie o cutie de ALGOCRATINE. Intrebuinţaţi-le conform cu instrucţiunile.

Se găsesc la toate farmaciile şi droguriile în ambalaje originale a 8. 3 şi 1 cachet.


Adânc întristaţii: Iţic Katz, soţ, Leon şi Roza Katz, Raşela şi Moritz Beniş, Toni şi Max Lazarovici, Sofie şi Arnold Kohn, Băceşti, Pepi şi Simon Circus Plopana, copii, Solomon Moscovici, Clara Abram frate şi soră, precum şi familiile Almer, Moscovici, Ornştein şi Marcusohn, aduc la cunoştinţă încetarea din viaţă a scumpei lor

**GHIZELA KATZ**

decedată în vrâstă de 64 ani

Inmormântarea are loc astăzi Miercuri 13 Ianuarie la Băceşti (jud. Roman).

# ULTIMA ORĂ

## RUSIA N'A ADMIS

### PUNCTUL DE VEDERE ROMÂNESC

### DAR TRATATIVELE CONTINUĂ LA RIGA

**STATUL MAJOR FRANCEZ CONTRA PACTELOR DE NE-AGRESIUNE CU SOVIETELE**

Bucureşti 13. — In noaptea de Luni spre Marţi a sosit dela d. M. Sturdza un raport telegrafic cuprinzând răspunsul guvernului sovietic.

*Răspunsul rusesc este departe de formula stabilită de guvernul român.*

*Cercurile noastre oficiale consideră totuşi că nu este caz de întrerupere a tratativelor.*

Ieri după amiază d. ministru Ghica, în acord cu d. Iorga, a stabilit textul contra-răspunsului român pe care l-a şi transmis aseară la Riga,

*

In răspunsul sosit dela Moscova se arată că Sovietele nu pot primi punctul de vedere românesc referitor la precizările obligatorii asupra frontierelor celor două state.

Rusia crede că art. 1 din proiectul pactului de neagresiune arată suficient de clar că cele două ţări se angajează să nu se atace în teritoriile lor de astăzi. Precizările de detaliu şi chestiunile litigioase rămîn să fie examinate de o comisiune specială romîno-rusă. Această comisiune va cerceta şi problema Basarabiei.

*

Astăzi la ora 5 p. m. se întruneşte Consiliul nostru de miniştri. D. Ghica va face o expunere asupra stadiului tratativelor dela Riga.

Deasemenea se va stabili definitiv componenţa delegaţiilor româneşti la conferinţa dezarmării.

*

Paris 13 — Se afirmă că Statul Major al armatei franceze, în frunte cu mareşalul Petain, ar fi redactat un protest contra planului de a se încheia pacte de neagresiune cu Sovietele, de către Franţa, Polonia şi România.

Statul Major îşi exprimă temerea că aceste pacte ar fi un prilej pentru ca armatele statelor din orientul european să fie contaminate de propaganda bolşevică.

Şi decât să se rişte asemenea contaminare, e preferabil ca Franţa să facă unele concesiuni politice Germaniei, — aşa încât să nu fie nevoe de garanţii imediate pentru Polonia şi România la fruntariile dinspre Rusia.

## Dela Uniunea ofiţerilor de rezervă

— Uniunea Ofiţerilor de rezervă Secţia Iaşi, a luat dispoziţia ca ofiţerii de rezervă din cuprinsul oraşului şi judeţului, să se prezinte d-lui Secretar N. Sofroni, făcând dovada în baza cărui drept poartă insigna U.O.R. şi de unde a procurat-o, cunoscut fiind că unii domni o poartă, fără a fi înscrişi în U.O.R. Secţia Iaşi.

— Comitetul Uniunei Ofiţerilor de rezervă Secţia Iaşi, a ales o delegaţie, care va lucra în numele Comitetului, rezolvând lucrările urgente; ea este prezidată de d. Ing. Cezar Cristea cu membrii d-nii Căp. C. Ţarălungă, M. Conţescu, N. Sofrani şi Vasile Ştefănescu.

Şedinţele comitetului au loc în zilele de Joi din primele săptămâni după 1 şi 15 ale fiecărei luni.

— Membrii Uniunei Ofiţerilor de rezervă Secţia Iaşi, se întrunesc Joi 14 Ianuarie ora 6,30 seara la Serv. Bunuri (Primărie). La ordinea de zi chestiuni care vor hotărâ conduita organizaţie în viitor.

## IN JURUL

### unui accident de automobil

D. Arcadie Moroşanu din str. Gându No. 14, a făcut o impresionantă reclamaţie parchetului.

Copilul său Gh. Moroşanu a fost călcat de automobilul No. 140 proprietatea d-lui Gh. Murgescu. Spre a evita neplăceri, d. Murgescu a făgăduit părintelui că va suporta cheltuelile de vindecare, şi în acest scop i-a dat un acont de 1000 lei.

Trecând însă vremea, d. Murgescu a refuzat să-şi respecte angamentul. Cum copilul este ameninţat să fie dat afară din spital, părintele s'a adresat parchetului.

Cazul a fost deferit poliţiei. D. V. Gasparovici şeful biroului a început cercetări.

## Trei furturi

### în localitate

In cursul nopţii, hoţi necunoscuţi s'au introdus în locuinţa d-lui Haris David din strada Costache Negri No. 91. Hoţii au cotrobăit peste tot, furând mărfuri în valoare de câteva zeci de mii de lei.

— D. L. Veissman din strada Spinii No. 18, s'a plâns poliţiei că petrecând cu prostituata Debora David la hotel „Paris" aceasta i-ar fi furat 1300 lei.

— Cu ajutorul unor cheii false, hoţii s'au introdus în locuinţa d-lui Ferdinand Vichbdat din str. Raiu No. 180 şi au furat numeroase obiecte casnice.

In legătură cu acest furt au fost duşi la poliţie soldatal Loghin Solnicov dela rgt. 24 inf. Tecuci şi Bologa Vasile din str. Raiu.

ORA 3

## Chestiunea extinderii

### stării de asediu în Basarabia

**Unii membrii ai guvernului se opun**

Buc. 13.—In urma cazului dela Soroca, d. Ştefănescu-Amza a crezut că zona stării de asediu trebuie extinsă în Basarabia dela 15 la 20 kilometri.

Ministrul armatei n'a consultat pe ceilalţi membrii ai guvernului şi a întocmit decretul respectiv.

Unii miniştri însă se opun, arătând că măsura nu este oportună, având în vedere că acum au loc tratativele cu Rusia, iar d. Argetoianu continuă negocierile financiare pe piaţa Parisului.

D. Ştefănescu-Amza va prezinta totuş regelui proectul extinderii stării de asediu. Şi suveranul va avea cuvîntul hotărîtor.

**Tratativele cu Rusia**

**In ce priveşte tratativele cu Rusia, cercurile noastre diplomatice cred că s'a ajuns la un punct mort. Chestiunea cea mai dificilă este acea a frontierelor.**

**Guvernul nostru a comunicat că nu poate abandona problema graniţelor. Se aşteaptă în prezent răspunsul Sovietelor.**

## Şi Grecia recurge la morator

*Atena 13 — Guvernul grec a hotărât să proclame moratorul plăţilor interne şi externe, pentru ameliorarea situaţiei financiare*

## Criza politică din Franţa

Paris 13.— D. Doumer continuă consultaţiunile politice.

Şansele formării unui guvern naţional sânt foarte reduse, întrucât grupul parlamentar radical-socialist a refuzat colaborare d-lui Laval.

## Polonia şi prohibirea produselor româneşti

Buc. 13 In legătură cu prohibirea mărfurilor româneşti în Polonia, s'a aflat că această decizie a fost luată de mareşalul Pilsudski printr'un jurnal al consiliului de miniştri polonez.

Prohibirea a fost fixată pentru un an.

Totuş mareşalul Pilsudski a comunicat d-lui Bilciurescu ministrul nostru la Varşovia, că ar fi dispus să primească unele tratative în această chestiune.

## Înţelegerile financiare la Paris

### obţinute de d. Argetoianu

Bucureşti 13 — Ştiri din Paris arată că d. Argetoianu a reuşit să încheie câteva înţegeri financiare care aduc tezaurului nostru suma de trei miliarde lei.

1 miliard se obţine pe baza garanţiei veniturilor Casei autonome a monopolurilor.

1 miliard căpătăm avans din contractele de furnizare a ţiţeiului, din redevenţa de petrol a Statului.

1 miliard, reprezintă un credit rambursabil în termen de un an.

Se aşteaptă amănunte.

## Universitarii ieşani încep lupta

### împotriva noului legi a avocaţilor

Duminecă 17 crt. ora 9 dim. are loc în Aula Universităţii o întrunire de protestare a studenţilor în drept, la care va lua parte şi d. prof. Petre Dragomirescu decanul facultăţii de drept, (şi după toate probabilităţile şi din ceilalţi profesori ai facultăţii), împotriva noui legi a avocaţilor.

Se va insista indeosebi asupra: obligativităţii doctoratului la înscrierea în barou, a felului de organizare a stagiului şi examenului de avocat.

D-l avocat Costruş, preşedintele societăţii studenţilor în drept,—întrebat de noi,—ne spune că întrunirea de protestare de Duminică dimineaţă, este primul semnal de luptă pe care universitarii o încep împotriva noui legi pentru exercitarea profesiunii de avocat.

Rep.

## ANCHETA LA SOROCA

### SPIRITELE AGITATE

Chişinău 13.— D. general Marcovici, trimis al Ministerului Armatei, continuă ancheta la Bujorowca (Soroca) în chestia împuşcării celor 6 tineri care au vrut să treacă Nistrul.

D. general Marcovici a primit o delegaţie a populaţiei sorocene. A sfătuit-o să păstreze calm şi să aştepte rezultatul anchetei care va fi făcută cu perfectă imparţialitate.

La Soroca există oarecare enervare. Pe ziua de ieri prăvăliile au fost închise, în mod demonstrativ.

**Chestiunea stării de asediu**

Bucureşti 13. — D. N. Ottescu, subsecretar de stat la interne, a declarat ieri unor ziarişti :

— „La Ministerul de interne nu se ştie nimic despre vre-un decret pentru extinderea stării de asediu în Basarabia".

Totuşi ziarele menţin ştirea că asemenea decret ar fi fost întocmit la ministerul armatei.

## BULGARIA CERE MORATOR

### pentru plăţile externe

Sofia 13—Consiliul de Miniştri a hotărât ieri ca Bulgaria să înceapă demersuri pentru a obţine un morator al plăţilor externe.

Banca naţională bulgară nu posedă stocul de devize necesar pentru a se face faţă plăţilor externe de stat.

Abea poate ajuta la plata datoriilor externe particulare.

Insă leva bulgară nu este de loc în primejdie. Ea se menţine permanent acoperită cu 34 la sută în aur.

## Ştiri politice

**Călătoria Prinţului Nicolae**

*Bucureşti 13 —La sfârşitul acestei săptămâni, Prinţul Nicolae pleacă la Paris, pentru a şi petrece congediul de două luni. Prinţul n'are nici o misiune specială.*

**Intrevederile d-lui Maniu**

*D. Maniu a avut ieri noi întrevederi cu fruntaşii partidului. A discutat mai îndelung cu d-nii G. G. Mironescu şi Madgearu, examinând problema şefiei. Astăzi va primi o delegaţie a organisaţiilor nemulţumite,*

*E vorba şi de conflictul V. Madgearu—D. R. Ioaniţescu.*

*Mine seară d. Maniu va părăsi Capitala*

**Subsecretariatul Ardealului**

*D. Coriolan Tataru, subsecretar de stat al Ardealului a avut ieri o întrevedere cu domnul Iorga. Astăzi d Tataru va depune jurământul.*

*

*D. Ghica, ministru de externe: se află bolnav de gripă Totuşi va participa la şedinţa de astăzi a Consiliului de Miniştri*

## Demisia

### guvernului francez

Paris 13 — Aseară d. Laval a prezintat demisia întregului cabinet.

Este sigur că astăzi tot d. Laval va fi însărcinat cu alcătuirea noului guvern.

*

Un mare grup de şomeri, cu elemente comuniste, a manifestat în faţa parlamentului.

Poliţia a arestat în masă, peste 3500 persoane.

Agitaiiile şomerilor s'au produs şi în alte puncte ale Parisului, făcându-se încă 500 arestări.

S'a făcut triajul şi cei mai mulţi manifestanţi au fost lăsaţi în libertate.

## Lupte sîngeroase

### pe străzile Sofiei

Sofia 13. — O luptă cu revolvere şi chiar cu o mitralieră, s'a produs ieri pe străzile Sofiei, între protogheriştii şi partizanii lui Mihailov.

Protogheristul Socov a fost ucis, iar altul rănit.

Un anume Teodorov, unul din asasini, a putut fi arestat.

## INFORMAŢIUNI

x **Lingerie fină pentru domni confecţionează magazinul „EDUARD" cu preţuri excepţional de reduse.**

x Distinsul clinician d-nul Profesor Doctor C. Bacaloglu a sosit azi în localitate. Domnia-sa va rămâne în Iaşi 2 zile fiind găzduit la d-nul Profesor Dr. Gr. T. Popa strada Păcurari 32.

x Duminică 17 Ianuarie orele 5 jum. p. m. va avea loc în sala de sus a cinematografului „Elysée" o interesantă şezătoare organizată de Cercul cultural *„Umanitatea"*. Va conferenţia d. prof. dr. E. I. Mironescu, tratând tema : „Asemănări şi deosebiri între sexe".

x Ultimele modele pălărioare de lână, Băşti Franceze, Mănuşi Napa, au sosi la magazinul **„La Luca"**, lână Klim 7 lei sculul.

x *Dr. Singalovschi la Iaşi.*— Cunoscutul economist şi conducător al organizaţiei mondiale „Ort" (societatea pentru răspândirea muncii industriale şi agricole printre evrei), *D-rul A. Sigalovschi-Berlin,* va conferenţia Joi 14 crt. ora 9 seara în sala Camerei de Comerţ. Subiectul : Dela Comerţ la meserii (probleme fundamentale ale economiei politice evreeşti din răsăritul Europei). Conferinţele d-rului Singalovschi au stârnit la Bucureşti interes nu numai în păturile populaţiei evreeşti, ci şi printre bărbaţii de stat şi politicianii români.

x Păziţi-vă de falşurili ! Preparate de calitate inferioară se vînd drept admirabila **„cremă de lăcrămioare"** care trebue să poarte inscripţia : Laboratorul şi Farmacia Dr. Beceanu.

## Ştiri şcolare

— Incepând dela această dată cheltuelile de materiale pentru şcoli vor fi ordonanţate direct de minister, nemai delegându-se inspectoratelor nici un credit în acest scop.

Inspectoratele vor continua însă să mandateze şi în viitor salariile bazate pe state nominale.

— D. Nic. Teodorescu, învăţător la şcoala primară No. 4 de băeţi din P. Neamţ, a fost delegat să grreze direcţiunea şcolii până la numirea unui titular.

— D C. Avasiloaei, învăţător la şcoala primară No. 5 de băeţi din P. Neamţ, a fost numit şef al cancelariei subrevizoratului şcolar Bacău, în locul d-lui I. Nechifor, demisionat.

— Inspectoratul şcolar a fost înştiinţat să aducă de urgenţă la cunoştinţa direcţiilor şcolilor secundare de stat că în urma unei decizii a d-lui prim ministru N. Iorga, notarea elevilor la examenele particulare să se facă în viitor cu cifre, în loc de calificative.

— Au fost numiţi directori la şcolile primare din Jud. Făciu unde până acum funcţionau ca institutori, următorii : V. Agardici din com. Arsura ; D. Potulache Albeşti ; N. Dimitriu din comuna Mosna ; Scarlat Sofronie din com. Pogăneşti ; Neagu Tomşa din comuna Vetrişoaia şi Ionescu din com. Bohotin.

x Membrii colegiului medical al Epitropiei Sf. Spiridon, se vor întruni în ziua de 5 Februarie c. la Epitropie. La această şedinţă, vor lua parte şi medicii primari ai spitalelor Epitropiei, din provincie.

x *Examenele la Facultatea de Drept* vor începe la 25 Ianuar.

Inscrierile se primesc până la 21 Ianuar inclusiv.

x Doctorul **BRENER** *specialist mamoş,* boli de femei, consultaţii de la 2 până la 4 p. m.

x *La Tg. Ocna* brutarii au declarat grevă de trei zile, din cauză că primăria i-a impus la o taxă fixă de 300 lei pe zi. Ei au pus brutăriile la dispoziţia primăriei.

x Intr'o dare de seamă a şedinţei consiliului comunal, s'a înregistrat greşit că d. Cananău ar fi aruncat d-lui Voina cuvântul de „neobrăzare".

x Bătăturile le înlăturaţi sigur cu „Coricol".

Depozit : Farmacia Polak, str. Ştefan cel Mare.

x **„Crema Miraculoasă"** distruge petele de pe obraz, albeşte şi catifelează pielea, dându-o fineţă deosebită şi un parfumidelicios. Depozit : Farmacia Dr. Ratianu Str. Cuza Vodă 48. Se trimite contra ramburs ori unde s'ar cere. 1


Tribunalul Judeţ. Iaşi Secţia III-a
Publicaţie de Vânzare No. 205
din 12 Ianuarie 1932

Tribunalul Iaşi secţia 3, prin jurnalul din 11 Ianuarie 1932, a autorizat corpul portăreilor trib. Iaşi să efectueze din nou formele de vânzare prin licitaţie publică a imobilului situat în Iaşi, strada Bucşinescu No. 18 şi Fundacul Lipitoarei No. 1, 2 şi 3, împreună cu toate maşinile aflate în el —declarate imobile prin destinaţie—proprietatea falitei soc. in c-dită simplă „Impletitura", fabrică de ciorapi şi tricotage, reprezentată prin componenţii ei : Moritz şi Gustav Rechler, cu sediul în imobilul sus menţionat care conform raportului de expertiză dela dosar se constată că se compune dintr'un teren de aproximativ 3200 m. p. având pe el următoarele clădiri : spre strada Bucşinescu clădirea propriu zisă a fabricei, din zidărie, o magazie de lemn învelită cu tablă, spre fundacul Lipitoarei sunt: magazii, ateliere şi anexe, din zidărie, în paiantă şi lemn învelite cu tablă, apoi biurourile şi locuinţa fabricei care formează o clădire cu parter şi etaj de zidărie. Acest imobil împreună cu toate maşinele instalate în el, descrise în mod amănunţit în inventarul dela dosar sunt evaluate de expert la suma de 4.735 100 lei.

Se încunoştiinţează că vânzarea şi adjudecarea acestui imobil vor avea loc în pretoriul trib. Iaşi s. 3 in ziua de 29 Februarie 1932 ora 13, începându-se licitaţia publică dela suma de 2.000.000 lei fixată de tribunal prin jurnalul din 5 Noemb. 1931.

Dosar No 45/1931

Preşedinte, s.v.M. Eşianu
Portărel, Gh. Sava

ANUL XXVIII No. 7412

3 LEI EXEMPLARUL

VINERI 15 IANUARIE 1932

Lei
"
Fundațiunea „Regele Ferdinand I"
București
Str. Știrbei Vodă 3
(Adm. Dom. Coroanei)

# OPINIA

ZIAR POLITIC COTIDIAN

IAȘI.—STR. LĂPUȘNEANU 37

ANUNCIURI
se primesc la toate
AGENȚIILE DE PUBLICITATE
și la
ADMINISTRAȚIA ZIARULUI
Iași. — Strada Lăpușneanu 37

Telefoane: Redacția 391, Administrația 394, Serviciul de noapte 367

IDEI ȘI FAPTE

## Indemnul
### la economii
### al Băncii Naționale

Un fapt deosebit de îmbucurător îl constituie, fără îndoială, ultima circulară a Băncii noaste Naționale, privitoare la funcționarea *de azi înainte* a instituțiunilor financiare particulare.

Primul institut de emisiune recomandă celorlante bănci o serie de măsuri menite să îmbunătățească oarecum situația lor; niște măsuri cu atât mai necesare, cu cât mai nepăsătoare au fost direcțiunile acestor bănci pentru punerea lor în practică la timpul oportun.

Dacă și-ar fi recomandat băncile însăși în urmă cu doi trei ani încă, sau dacă li s'ar fi recomandat de către forul financiar superior, mai multă economie, mai multă prevedere; dacă, de pildă, în loc să fi imobilizat capitaluri enorme în cumpărături directe de cantități formidabile de porumb, s'ar fi ajutat comerțului și industriei — nu s'ar fi ajuns poate la situația grea de astăzi a economiei sociale.

Odată, însă, ajunși unde ne aflăm, până și amănuntele de bucătărie capătă dintr'odată importanță. Și astfel se recomandă... economii; mai puține cheltueli!

Să sperăm că de aici va porni o acțiune autentică de îndreptare și să subliniem cu roșu dispozițiunile categorice ale Băncii Naționale. Desființați sucursalele și filialele inutile; nu distribuiți dividende de unde nu-i; creați rezerve pentru creanțe politicianiste, pardon dubioase; suprimați tantiemele; realizați economii la material și la personal. Ceva mai mult: nu mai faceți concurență negustorilor și industriașilor.

*

Dar circulara în chestie—e mai mult ca sigur—va fi greșit interpretată de către direcțiunile băncilor în partea ei privitoare la economiile ce ar rezulta din micșorarea cheltuelilor la capitolul personal. Aici s'ar impune de urgență o lămurire oficială.

La capitolul suszis figurează laolaltă administratorul-delegat și ușierul; directorul general și dactilografa; procuristul și copistul. Scăzând cu 30 la sută salariul unui funcționar superior, faci o economie reală, simțitoare; renunțând la serviciile a doi subdirectori din zece, nu comiți nici-o faptă rea. Dimpotrivă.

E criticabil în schimb, se reduci o leafă mizeră de câteva sute de lei, sau să congediezi cu un număr de zece dactilografe cu un salar total de zece mii lei, când suma aceasta ai putea-o realiza, atingând doar ușor retribuția unui consilier technic.

Și tare ne e teamă că atâtea bănci vor interpreta tocmai invers dispoziționea referitoare la economii realizate din sacrificarea personalului.

Se impune o lămurire oficială, am zis; căci Banca Națională nici nu poate fi bănuită de intenția de a contribui indirect la sporirea șomajului și pentru că, ar fi cazul să conchidem și aici că la noi până și măsurile bune dau roade proaste. **i. l. b.**

## Parisul invadat de șoareci
### Un epilog al expoziției coloniale

Ziarele din Paris relatează faptul că în capitala Franței s'a produs în ultimul timp o adevărată invazie de șoareci. In special în cartierul universitar, guzganii fac ravagii nemaipomenite. Casele și magazinele au fost pur și simplu asaltate de șobolani. Rozătoarele sânt de o mărime puțin obișnuită și provoacă mari stricăciuni.

Invazia șoarecilor este o consecință a expoziției coloniale. După terminarea expoziției, regimentele de guzgani care se adăpostean acolo, au năvălit în oraș. Populația are mult de suferit din această cauză, locuitorii trebuind să întreprindă o adevărată cruciadă contra șobolanilor. In ironie, ziarele franceze propun să se organizeze acum la Paris o „expoziție a șoarecilor"!..

## MINISTRUL GHICA LA VARȘOVIA

Am relatat pe larg felul cum a decurs vizita ministrului nostru de externe dl. Ghica la Varșovia.

Clișeul reprezintă recepția de la ministerul polonez al afacerilor streine. Jos, dela stânga la dreapta: d. Bilciurescu, ministrul nostru la Varșovia — d. Ghica și d. Zaleski, ministrul de externe al Poloniei.

## DIN TOATA LUMEA

**Criminal pentru celebritate.** —Am relatat împrejurările în care s'a produs încercarea de atentat contra împăratului Japoniei. Atentatorul a fost arestat. El este un tânăr din Corea, anume Racos, în vrâstă de 23 ani. La cercetări, a recunoscut că face parte din organizațiile teroriste, dar totodată a declarat că motivul faptei sale este de alt ordin.

Racos a primit într'adevăr dispoziția din partea teroriștilor de a comite atentatul. El n'ar fi săvârșit însă actul criminal, dacă n'ar fi fost torturat de pasiunea nebună de a ajunge celebru. Dorea neapărat să devie vestit și numele său să fie trecut în toate ziarele. Deaceia s'a folosit de prilejul oferit de teroriști și a comis atentatul.

Astfel tânărul a cucerit, ce-i drept, celebritatea atât de mult dorită. Dar o celebritate, pe care probabil o va plăti cu viața l...

*

**Cânele lui Chaplin.**— Marele comic de cinema Charlie Chaplin avea un câne „bob", pe care-l iubea nespus. Animalul era mereu lângă stăpânul său; mânca alături de el și dormea în aceiaș odaie. Chaplin nu se ducea nicăiri, fără a-l lua și pe „Bob". In recenta călătorie în Europa, actorul a venit cu cânele adorat.

Zilele trecute însă „Bob" s'a îmbolnăvit și a murit. Pentru Chaplin acest fapt a fost o lovitură dureroasă. Stăpânul și-a îngropat animalul în curtea casei și pe mormânt îi va ridica un monument. Intrebat de ce este atât de trist, Chaplin a răspuns: „A plecat cel mai bun tovarăș al meu".

*

**O pisică tulbură un spectacol de teatru.** — Cazul s'a întâmplat la Aberdeen (Scoția). La teatrul comunal de acolo se reprezintă piesa „Cromwell". Spectacolul s'a desfășurat în mod normal primele două acte. In timpul actului al treilea s'a întâmplat însă ceva cu totul neașteptat. O pisică a început să miaune. Evident, spectatorii au început să râdă și reprezintația a fost tulburată.

Imediat personalul teatrului a început să caute pisica buclucașă. Dar mâța n'a putut fi găsită. Intre timp miaunatul continua persistent și dădea impresia că vine din podul teatrului. Intreg podul a fost cercetat, dar... în zădar. In cele din urmă un spectator care examina sala cu binoclul, a putut zări mâța, cocoțată pe candelabrul din mijlocul plafonului. A trebuit să se aducă o scară, pentru ca pisica să poată fi data jos. Intre timp însă, cei mai mulți dintre spectatori au părăsit teatrul.

S'a stabilit apoi că în cursul zilei, când s'o șters candelabrul, mâța s'a urcat pe lampă. Bine înțeles, după ce a fost prinsă, pisica a căpătat o „lecție" bună!..

*

**„Regina divorsurilor".** — Cu prilejul statisticii divorsurilor făcută la New-York, s'a stabilit că o doamnă anume Jolanda Tweeper deține recordul în materie. Ea a divorsat de 11 ori.

In vrâstă de 42 ani, femeia respectivă a avut un aventuros trecut matrimonial. A fost căsătorită cu 11 bărbați, care după puțin timp de convietuire cereau divorsul, reușind să dovedească în fața justiției motivele legale de despărțire.

Cazul d-nei Tweeper este unic in analele tribunalului din New-York, știut fiind că în America se acordă divorsul cu multă dificultate. Deaceia femeia în cauză ar merita pe drept titlul de „regina divorsurilor"!..

## Intre Europa și America
### O rivalitate care poate fi fatală

Un ziar din Geneva atribuie d-lui Alcala Zamora, președintele Spaniei, următoare declarațiune:

—„Situația critică ce există astăzi în toată lumea, cred că se datorește faptului că popoarele n'au putut ajunge la o înțelegere sinceră. Intre statele europene, desigur, sînt destule vederi contrare. Dar acestea n'ar forma punctul cel mai grav. Faptul într'adevăr îngrijorător este rivalitatea puternică dintre Europa și America. Deși situația a devenit atît de tragică, cele două lumi încă nu înțeleg că trebuie să renunțe la ambițiuni mărunte. Rivalitatea aceasta pentru hegemonie, pentru bogăție și pentru alte interese, poate fi fatală omenirii întregi.

America și Europa trebuie să priceapă odată această situațiune și să realizeze o colaborare sinceră pentru salvarea tuturor".

Trebuie; dar...

Actualități

## Decepția pensionarilor

*Bieții pensionari avuseseră o clipă de bucurie. Se răspândise zvonul că d. Iorga ar fi promis anularea decretului de micșorare a pensiilor.*

*Președinția Consiliului de miniștri s'a grăbit să dea un comunicat în care arată că d Iorga a fost înțeles greșit.*

*Intr'adevăr, măsurile de reduceri, comprimări, curbe etc. emană dela Ministerul Finanțelor. Toate le leagă și le desleagă d Argetoianu. Cât timp vistiernicul nostru voiajează prin străini, nu se pot face schimbări. D. Iorga, ca interimar la președinția consiliului, stă decorativ, dar n'are dreptul să dispună.*

*Și de altfel, în genere, sub regimul actual nu se mențin decît... dările Ba se și sporesc. Așa că speranțele pensionarilor erau o simplă naivitate!*

**Notările**

*In șirul „experiențelor" d lui Iorga a intrat și sistemul notației elevilor în școli. In locul cifrelor, s'au introdus calificativele. După vre-o două luni a început a se reveni la cifre. Acuma s'au dat dispoziții categorice ca, în examenele particulare, să se utilizeze numai cifrele.*

*In curând d. Iorga va inventa un nou sistem.*

*Noi propunem reforma notației cu nume ilustre. Depildă: „Iorga" în loc de nota 10; „Munteanu-Râmnic" în loc de 8; „Argetoianu" în loc de 4... Și așa mai departe. Progresul școlii va fi asigurat!*

X.

La Academia de Muzică

## 40 ani de carieră rodnică
### D-na Aspasia Sion-Burada s'a retras la pensie

După patruzeci de ani de muncă neîntreruptă, d-na Aspasie Sion-Burada eminenta pianistă și profesoară dela Academia de Muzică și Artă Dramatică din orașul nostru, s'a retras la pensie pe ziua de 1 Ianuarie crt.

Ce motiv serios a îndemnat-o la această retragere, tocmai acum când se simte mai mare nevoie de experiența și tactul său pedagogic, — nu știm.

Ceeace știm însă sigur, este că lasă un gol adânc în învățământul nostru artistic, o mare părere de rău în rândurile colegilor săi care totdeauna au stimat-o și iubit-o, precum și în sufletul elevilor clasei sale, pentru care a fost severă când nu-i ascultau sfaturile și îndrumările serioase în dificila artă a pianului; și bună și îngăduitoare când vedea că aceștia se silesc din toate puterile s'o asculte și să-i urmeze indicațiile.

Aspasie Sion-Burada la început elevă și apoi imediat profesoară la cea mai veche școală de artă din Iași, timp de patruzeci de ani risipește fără preget bogatele-i cunoștințe căpătate ca elevă a lui Gros la școala unde acum profesează, cunoștințe complectate la Viena cu marele pianist profesor Lestchetinsky.

Dovadă asupra calităților sale pianistice și metodei pedagogice strălucite pe care a întrebuințat-o în predarea cursului de pian la Conservator, sunt aprecierile pline de elogii ale marilor pianiști și profesori Alfred Cortot, Levy dela Conserv. din Paris, Paul Braud dela Schola Cantorum și Bonini dela Acad. de Muzică din Dresda.

Meroda sa ireproșabilă ne-a dat pe R. Constantinescu și Denise Rudeanu actualmente profesori la Conservator și pe tinerele elemente de viitor Rodica Suțu, Eleonora Petrovici și N. Marcovici care acum își continuă studiile peste hotare. Cu aceeași pricepere și îndemânare pregătește pe copilul minune Aurelia Bălușescu.

Ca profesoară și ca om, Aspasie Sion-Burada n'a știut și nu știe ce-i invidia, ura sau grandomania.

Sgomotului, îi preferă liniștea în care poate să-și desfășure în voe firul gândurilor. De aceea nici n'a voit să audă, când d-l Antonin Ciolan, prorectorul academiei, i-a propus s'o sărbătorească printr'un banchet colegial.

„Coana Aspasie", așa o numesc colegii ei tineri și mai bătrâni, are patru pasiuni: Muzica, elevii, biserica și facerea de bine, pasiuni care o înalță în ochii tuturor acelor care o cunosc.

O viață simplă de școlăriță. In zile de sărbătoare și Dumineca merge la biserică, nu din snobism ci din adevărata convingere religioasă; timpul liber îl petrece cântând la pian lăsându-se furată de armoniile lui Bach, Mozart, Beethoven, Chopin, Lizzt, Debussy, etc. iar douăsprezece — de multe ori douăzeci — ore pe săptămână le închină predării artei divine elevilor atât de dragi. Vara o petrece la una din mânăstirile din Moldova, la umbra brazilor.

Câtă dragoste de viață și putere de muncă are Aspasie Sion, uimește pe toți colegii și prietenii ei.

Văzând-o cu câtă nerăbdare și bucurie te invită să citești o scrisoare de a Rodicăi Suțu de la Conserv. din Paris, de a lui Marcovici N. dela Schola Cantorum sau de a Eleonorei Petrovici dela Acad. din Dresda, scrisori în care foștii elevi îi reproduc cuvintele pline de laudă ale profesorilor lor actuali, laude ce revin în întregime ei, spui că D-na Aspasia Sion n'a trecut de vârsta iluziilor și că abia acum începe viața.

Are o inimă extrem de bună. Oricine îi cere sprijin, ea îl ajută fie cu vorbe bune și pline de încurajare, fie cu bani.

Nu este om care să-i fi cerut ajutorul și să fi plecat cu mâna goală sau neîntărit sufletește.

Adevărata „Bunicuță" din „Fata din Zlataust" a d-lui Ionel Teodoreanu.

Carieră plină de roade despre care s'ar putea scri pagini multe, și nu câteva rânduri searbăde de ziar.

Rog pe bunul Dumnezeu să-i dea ani mulți ca să se poată bucura de cele înfăptuite timp de patruzeci de ani de profesorat.

*M. Alexandru Foca*

CRONICA CINEMATOGRAFICĂ

de Wratislavius

## Sala Trianon: „M"
## „ Sidoli: „Când barza face grevă"

— Contraste —

E încă vie în mintea cititorilor înfrigurarea îndelungată sub care a trăit multe luni întreaga populațiune a Germaniei și în special aceia a orașului Düsseldorf.

Tot aparatul polițienesc — deși înzestrat cu mijloacele cele mai moderne și mai complecte de investigațiune, stătea neputincios în fața isprăvilor înfiorătoare ale unui criminal, care știa să se ascundă atât de bine, încât în mintea multora încolțise întrebarea: e oare un singur individ autorul atâtor crime misterioase, sau e o epidemie în care sistemul practicat prezintă atâta asemănare?

Ceva mai mult: sub îndemnul premiului acordat aceluia (sau acelora) care va reuși să contribue la prinderea asasinului, nenumărate scrisori și mărturii verbale se aglomerau din ce în ce mai mult în birourile poliției și dosarul „indicilor" luase proporțiuni fabuloase. Dar în zadar erau toate.

Până și indivizii care — fie că *„cercetați"* la poliție mărturiseau crimele, fie că se prezentau de bună voie acuzându-se a fi ei autorii crimelor, toți s'au dovedit a nu fi decât niște bieți exaltați, care sub influența descrierilor făcute în gazete, se autosugestionaseră până la punctul de a se da drept fiorosul asasin.

In acest timp crimele se săvârșiau periodic, mai departe. Misterul ajunsese într'o fază atât de neobișnuită, încât în ziua când — grație unei întâmplări a fost arestat un individ *Peter Kürten* și — mărturisirile lui, controlate și dovedite exacte, poliția încă se îndoia de afirmațiile asasinului. Instrucția a durat luni de zile; în timpul instrucțiunei probele s'au înmulțit până la evidență. Și cu toate acestea rezerva și neîncrederea nu cedară, deși, cum am spus, oamenii autorităților deveniseră stăpânii unei întregi colecții de dovezi — unele neîndoelnice.

Până și argumentul suprem invocat de criminal: încetarea crimelor, nu era luat în considerare decât cu multă precauțiune. Numai, după nenumărate descinderi, făcute la fața locurilor, unde au fost comise faptele și după repetate confruntări cu victimele scăpate numai rănite (sau acele neatinse grație unei subite întreruperi a acțiunei prin ivirea vreunui trecător neașteptat) numai după aceste lungi și obositoare investigațiuni și după așezarea sistematică și cronologică a tuturor faptelor, *Peter Kürten* a fost tradus în fața juraților, condamnat și executat.

Cine nu se aștepta oare ca subiectul acesta — cu totul senzațional și tot pe atâta de palpitant, să tenteze un dramaturg — din aceia care confecționează piesele azi en vogue — așa numitele *piese detective*?

Și mai ales, pe cine oare l-a surprins, auzind că *Fritz Lang* unul din cei mai reputați regisori de cinema din Germania, a utilizat materialul acesta pentru turnarea unui film, (evident *sonor* și *vorbitor*) în care să reproducă, cu genialitate, episodul încă extrem de viu în imaginația milioanelor de cititori ale isprăvilor lui *Peter Kürten*, asasinul — sau cum se scria în gazete: *Vampirul* din *Düsseldorf*.

In general marii regizori de filme au pe lângă darul construirei unor scene impresionante — în care vizualul să zgudue cel puțin atât de puternic, ca și vorba spusă, ei mai au, zic și *flairul* plasării persoanelor în roluri adequate. Așa fel — încât spectatorul să primească imaginea cea mai complectă — frizând *unicul*, a personajului redat.

(Continuarea în pag. II-a)

## „OPINIA"
### LITERARA ȘI ARTISTICĂ

***Vorbe...***

**Care este omul ideal?..**

O revistă mondenă din Paris, pornind dela problema căsniciei, a întreprins o anchetă interesantă, spre a afla care este tipul ideal de femeie și de bărbat. Chestiunea pare într'adevăr a avea o legătură destul de intimă cu mariajul, știut fiind că în genere în căsătorie fiecare dorește o parteneră sau un partener de viață cu însușiri perfecte.

Bineînțeles, ancheta a adus multe răspunsuri așteptate, adecă banale, comune, așa cum sînt oamenii, cum e însăș viața. Cei mai mulți cred că tovarășul ideal pentru căsnicie trebuie să fie: deștept, frumos, bogat, iubitor, corect, etc... Unii văd în bunătate „la qualité maitresse"; alții doresc un om cultivat, — și așa mai departe.

In genere, după cum era de prevăzut, răspunsurile sînt foarte deosebite, fiindcă foarte deosebite sînt și preferințele oamenilor. Ancheta însă pare nepotrivit formulată. E cel puțin exagerat să întrebi: care este omul ideal? Fiindcă nu există asemenea oameni. In fiecare se pot descoperi lipsuri și defecte, care dintr'odată prăbușesc noțiunea de ideal. Viața ne dovedește mereu că nimeni, niciodată, nu se poate lăuda că a atins perfecțiunea. Fără a fi deci ideal, să ne mulțumim dacă găsim un om!...

**i. b.**

***...și fapte***

**Cum au ajuns scriitori?..**

O revistă literară din Berlin a întreprins o anchetă printre literați, punând întrebarea: „Cum ați ajuns scriitor?" Iată câteva răspunsuri:

**Thomas Mann:** „Simțeam un impuls puternic pentru literatură. Nu speram că voiu reuși. Am scris însă cu convingere, cu pasiune. Și am reușit".

**I. Wassermann:** „Am început prin articole de ziare. Astfel am căpătat rutina și pasiunea scrisului. Am scris apoi un volum de nuvele, care obținând succes, mi-a dat imbold și am continuat cu încredere".

**E. M. Remarque:** „Am ajuns scriitor printr'o simplă întâmplare. Mărturisesc că niciodată n'am crezut sa mă dedic carierei literare. Un editor mi-a cerut însă însemnările de război și consecința a fost romanul „Pe frontul de vest, nimic nou".

(Continuare în pagina II-a)

**CURA** cea mai rațională cu unt de pește

pentru copii șiadulți e numai acea cu

*Unt de Pește Iodoferat simplu WERNER*

Tonic, depurativ, nutritiv, recomandat contra anemiei scrofulozei, gutei, reumatism etc.

*Unt de Pește Iodoferat cu fosfor WERNER*

Special contra rachitismului, limfatismului și reconfortant pentru copii și adulți slăbiți de munca intelectuală

*Unt de Pește Iodoferat cu mercur WERNER*

Tonic depurativ și curativ pentru sifilitici.

Pentru complectarea curei și deplina ei reușită luați în acelaș timp (inainte de masă) Vin Tonic Werner.

Aprobate de Consiliul Sanitar superior și premiate

Depozit principal :
FARMACIA CONST. L WERNER, Iași

**Tribunalul** Jud. Iași Secția III-a
**Publicație de Vânzare No. 207**
**din 12 Ianuarie 1932**

Tribunalul Iași secția 3-a, prin jurnalul din 11 Ianuarie 1932, a autorizat corpul portăreilor tribunalului Iași, să efectueze din nou toate formele de vânzare prin licitație publică a porțiunei indivize de o jumătate din imobilul situat în Iași str. C. Negri No. 22, proprietatea falitului Itic Merlaub domiciliat în imobilul sus menționat a cărui situație conform raportului de expertiză dela dosar, este următoarea : un teren de circa 600 m. p. pe care se găsesc construite : un apartament cu o cameră pentru prăvălie și una de locuit ; alt apartament cu o cameră pentru prăvălie și 2 camere de locuit, sub care este o pivniță de piatră cu 2 hrube și alt apartament cu o cameră pentru prăvălie și 2 camere de locuit și un gang ce despărțește apartamentele care sunt construite din zid și acoperite cu tablă. Dreptul de servitute asupra unui perete de zid proprietatea Haim Carol. In curte ca atenanse sunt : o odaie și 3 camere cu un paravan de sticlă construite de zid și acoperite cu tablă, o șură și 2 latrine din scânduri. Se megieșește : cu strada G. Negri, Haim Carol, Smil Waldman și Ursu. Jumătatea acestui imobil, descris amănunțit în raportul de expertiză din dosar. este evaluată de expert la suma de 750,000 lei. Asupra întregului imobil grevează ca sarcină ipoteca de 300.000 lei in favoarea lui Gh. Costandache și ipoteca de 480.000 lei in favoarea lui Rauch Grünberg.

Se înștiințează că vânzarea și adjudecarea acestei jumătăți indivize de imobil vor avea loc în pretoriul trib. Iași s. 3 in ziua de 29 Februarie 1932 ora 13, începându-se licitația publică de la suma de 250.000 lei fixată de tribunal prin jurnalul din 1 Octombrie 1931.

Dosar No 37/1930
Președinte, M. Eșianu
Portărel, Gh. Sava

**PENSIONARI și FUNCȚIONARI**
P. T. T. și C. F. R.
își pot cumpara îmbrăcăminte manufactură, pânzeturi încălțăminte, etc. în rate lunare.
**„LA PARADIS"**
*strada Elena Doamna No. 4*
(colț cu Costache Negri 1 Iași)

x LA VASLUI ziarul „Opinia" se află de vânzare la Librăria „Grosswald" până la ora 12 noaptea.

**Spectacolele zilei**

## Unde mergem astăzi?..

**14 Ianuarie**

**Teatrul Național**—*„Un domn bine"* de Hasenklever.

**Teatrul Cinema Trianon.** — *„M — vampirul din Düsseldorf"*, film regisat de Fritz Lang ; și *„Adevărul gol, goluț"* cu Oscar Karlweiss și Jenny Jugo. In plus, un jurnal Paramount.

**Teatrul-Cinema Phoenix.** — *„La miezul nopții"* cu Schletow și *„Floarea din Hawai"* cu Werner Fueterer, ambele filme cântate și vorbite în limba germană Complectare, un jurnal sonor.

**Teatrul Cinema Sidoli.** — *„Când barza face grevă"* cu Hans Junkerman și Siegfrid Arno. — Al doilea film *„Victoria cea Mare"*. Complectare: un jurnal sonor.

**Cinema Elysée**—*„Dansatorul din Moscova"* cu Rod la Rocque, și un alt film sonor interesant.

**Cinema „Gheltzer" și Cinematograful Nostru**—. *Relâche.*

**Berăria Luther** (Piața Unirei) Renumitul Jaz Hubertiny. Bufet copios cu cele mai delicioase mâncăruri calde și reci. Supeuri speciale: Bere și vinuri din pivnițele *Luther"*. Seara dancing în ritmul jazului „Hubertiny".

**Dr. C. Gancevici**
Medic primar al Sanatoriului BÂRNOVA
în timpul iernii va da consultațiile pentru
BOALE DE PIEPT
Luni, Miercuri, Vineri, începând de la ora 12 a. m.
IAȘI—PIAȚA HALEI
(Farmacia Beceanu)
Marți și Joi după ameaz
*Sanatoriul Bârnova*

DOCTOR
**Mendel Avram**
— Medic de spital —
Consultă zilnic între 8—10 dimineața și 3—7 p. m.
BOLI CHIRURGICALE, BOLI DE FEMEI, NAȘTERI, VENERICE
**Iași, str. Costache Negri 15**
Deasupra farmaciei Margulies)

DOCTORUL
**R. DAMSKER**
str. Ghica-Vodă No. 44-46
consultă zilnic
MEDICINA INTERNA
SIFILIS și
GENITO-URINARE
ntre orele 8-11 a. m. și 3-7 p.m.
*Diathermie si băi de lumină*

**Bugetul Municipiului**

# Câteva propuneri

## Evaluări nefirești și încasări defectuoase — Cum s'ar putea spori veniturile — Pentru un buget de creație

Vremile vitrege ne impun un buget cât mai restrâns atât la venituri, cât mai cu seamă la cheltueli.

Propun să se facă reduceri la personal care dintr'un buget de o sută unsprezece milioane și jumătate a înghițit în 1931 peste patru zeci și trei de milioane.

Propun, mai cu seamă, scăderea unora din impozite pentru ușurarea populației nevoiașe.

Propun mărirea veniturilor primăriei prin o nouă sistematizare a impozitelor și prin reorganizarea totală a serviciului fiscal al primăriei.

Propun ca consiliul comunal să intervie energic pe lângă guvern cerând reforma impozitelor comunale (art. 6 din legea veniturilor comunale), cari obligă comunele să menție niște impozite nelogice, nedrepte, reacționare. E suficient să dau o pildă: un contribuabil cu un global de 600 lei plătește 200 lei (30 la sută) prestație la drumuri, pe cînd cel cu un global de 300.000 numai 4800 (7 la sută). Tot astfel și la alte impozite, cum este acela pentru cimitire. unde pălmașul plătește zece lei, iar cel mai mare bogataș, numai 30 lei etc. etc.

Cu asemenea impozite este natural ca veniturile primăriei să fie mici, cu atât mai mici cu cât și *încasarea lor este capricioasă, neregulată.* Fie din neglijență, fie din spirit de părtinire, eu afirm. sub a mea răspundere, că încasarea impozitelor comunale se face în chip dezastruos pentru comună, și inegal pentru contribuabili.

Ca să dau un exemplu hazliu pot aminti că se prevede o taxă pe câini de 5 lei în zona treia și de 200 lei de animal de lux în restul orașului. Eu plătesc regulat 205 lei anual pentru câini dar la buget văd înscrisă la încasările pe anul acesta suma de lei 3000, cea ce înseamnă că în Iași mai sunt în afară de mine, încă *patru sprezece* contribuabili cari au un câine sau doi.

Dar să trecem de la haz la lacrămi.

Impozitul pentru incendiu a adus primăriei, în 1931, suma de lei 150.000 provenită din 5 lei de contribuabil și din unu la mie din valoarea locativă a imobilelor Presupunând că jumatate din această sumă provine din taxa de 5 lei ar însemna că în Iași sunt numai 15.000 contribuabili și că valoarea locativă a imobilelor ieșene ar fi de... 75 milioane lei. Cred că numai clădirile din două străzi principale au o valoare locativă mai mare!

Impozitul pe cimitir este și el... lugubru. Pălmașii plătesc 5 lei, funcționarii cu salar de bază de 400 lei,—10 lei ; toți ceilalți contribuabili 30!! — Acest impozit a adus Primăriei suma de 140.000 lei, adecă, luând mijlocia, el n'a fost plătit de cât de circa 7000 contribuabili!!

Impozitul pentru canaluri este de 3 la sută asupra valorii locative este evaluată în buget la 1.600.000 lei cea ce înseamnă că Primăria consideră că valoarea locativă a cladirilor din Iași ar fi de... 52 milioane!!

Asemenea constatări triste se pot face la mai toate impozitele.

De altfel, modul în care sunt alcătuite bugetele nu permit o judecată amănunțită nici celui mai strașnic comptabil. De acea propun ca bugetele viitoare—dacă pentru acesta este prea târziu—să fie compuse din bugete speciale, fie care independent unul de altul. De pildă bugetul apei și al canalurilor, bugetul străzilor, al școalelor, al justiției, al comerțului, al industriei să fie echilibrate aparte la venituri și la cheltueli. Cheltuelile generale ale primăriei și acele cheltueli cari nu pot avea venituri corespunzătoare să fie acoperite din veniturile generale ale comunei și dintr'o percentuală egală pentru bugetele speciale. Imprumuturile, cheltuelele excepționale să fie echilibrate în sânul bugetelor speciale respective.

Astfel se va cunoaște mai bine economia fiecărui impozit, ele vor putea fi calculate potrivit nevoilor și distribuite conform dreptății sociale. Categoriile diferite de cetățeni vor putea fi impuse nu numai conform puterii ei de plată, dar și foloaselor ce trage din aplicarea unui impozit.

Reorganizarea impozitelor și a încasărei lor ar aduce venituri mai mari primăriei, *chiar dacă s'ar micșora impozitele.*

Din acest surplus de venituri propun să se adauge la suma de 780,000 lei prevăzută în bugetul actual pentru diferite scopuri culturale, încă 2,220.000 lei pentru constituirea unui fond total de 3 milioane lei. Această suma să fie pusă la dispoziția a două comisiuni : *una de propășire culturală și alta de propășire economică.*

Comisiuni e să fie alcătuite din câțiva membrii ai consiliului și din reprezentanții din afară cei mai autorizați ai vieței intelectuale și economice a orașului.

Comisiunea culturală va lucra mînă în mînă cu direcțiunile instituțiilor de cultură, stimulîndu-le și coordonînd activitatea lor, în vederea unei colaborări unitare.

Comisiunea economică va lucra de comun acord cu camera de comerț, cu camera de agricultură, cu direcțiunile întreprinderilor industriale și comerciale din oraș.

Sarcina principală a acestor comisiuni ar fi de a studia, și în limita fondurilor puse la dispoziția lor, de a realiza redeșteptarea culturală și materială a Iașului.

Dacă aceste comisiuni își fac datoria, cele trei milioane cu cari se încarcă bugetul primăriei se vor transforma în cel puțin 30 milioane venit pentru viața economică eșană.

Mulți dintre Domnii Consilieri îmi vor obiecta că nu este cuminte pe asemenea criză să se mărească cheltuelile. Eu le răspund: tocmai fiindcă este criză, fiindcă este vorba de salvarea Iașului, trebue să facem sforțări mai mari.

Printr'o zvârcolire eroică, răspândită pâ a in masele mari ale populației ieșene, să trezim în fiecetățean toate puterile de rezistență și de creare și în loc de resemnarea premergătoare morței să obținem victoria asupra sărăciei,

Dați-mi voe să citez cazul prietenului meu Edouard Herriot, doua zeci de ani primarul redeșteptărei Lyonului.

Eu urez Domnului Bogdan să stee două zeci de ani în fruntea orașului, dar cu condiția ca D-sa să iasă din faza negativă a bugetelor de sărăcie, trecând la bugetele de creațiune edilitară moldovenească, națională.

Va fi încă o pildă frumoasă dată de Iași, pentru restul țărei.

**N. Șerban**
profesor universitar

## Crimă din imprudență

Hârlau 14.—Aseara băiatu. Nicolae Munteanu se juca în curtea locuitorului N. Bulancea cu un prieten al său Const. Papiș. La un moment dat, Munteanu luă o pușcă din casă și neștiind că arma este încărcată, apăsă pe trăgaci. Pușca s'a descărcat, glonțe.e nimerind pe copilul Papiș în ochiul drept. Transportat imediat la spitalul „Pulcheria Ghica" din localitate, nefericitul băeat a încetat din viață.

D. comisar Gh. Irimia face cercetări. *Coresp*

# Un cuib de spionaj format din elevi

## Descoperirea poliției Ungheni

Ungheni 14. — Poliția târgului Ungheni anunță că a descoperit un cuib de spionaj format din elevi.

Un grup de săteni s'a prezintat poliției, denunțând că în casa elevului Abram Brohman dela școala superioară de Comerț din Chișinău, casă situată în satul Chirilei dela marginea Unghenilor, se petrec „fapte subversive". In ultimul timp casa este mereu vizitată de străini.

In baza acestor informații, polițiștii din Ungheni, în frunte cu comisarii Haldeevici și Morușac, au plecat la Chirilei unde au făcut o descindere în locuința elevului denunțat.

Descinderea, după cât se pare, a fost fructuoasă. Poliția afirmă că se află în fața unei organizații de spionaj, formată din elevi de școală din diferite unghiuri ale Basarabiei.

S'a putut descoperi un teanc de corespondență compromițătoare. Deasemenea s'au descoperit fotografiile unor comuniști. S'a putut ridica lista de adrese ale tuturor elevilor înscriși în această organizație de spionaj. Elevii, sub o puternică escortă, au fost înaintați siguranței generale din Chișinău, unde se continuă ancheta.

Coresp.

## „OPINIA" LITERARA ȘI ARTISTICA

**(Continuarea din pagina I-a)**

**Un amic veritabil...**

Se întâlnesc doi prieteni. Unul observă :

— Pari trist ; ce-i cu tine ?

— Nu dorm de câteva nopți. Am nevoie neapărat de de 5000 lei.

— Și pentruce n'ai venit la mine ?

— Cum ? mi-ai putea împrumuta banii ?

— Nu ; dar am un excelent remediu contra insomniei...

**Diferite știri**

— *Marele scriitor* englez John Galsworthy a terminat un roman, intitulat „O religie".

— *Franz Molnar*, cunoscutul dramaturg, lucrează în prezent la o nouă comedie în trei acte. Titlul probabil va fi „A fost odată"...

**Copiii de astăzi**

Un dialog intre tată și copil :

— E adevărat, tată, că toate animalele au femei ?

— Desigur. Leul are leoaică, lupul-lupoaică și așa mai departe.

— Dar așa-i că numai ursul n'are femeie ?

— De ce să n'aibă ?

— Păi, dacă are femeie, cum de-i mai vine să joace...?

**La croitor**

— Vă voiu achita haina peste trei luni.

— Foarte bine.

— Și când va fi gata costumul ?

— Peste trei luni..

**Bibliografie**

*„Revista generală* de poliție, administrație, finanțe, industrie și comerț" a apărut cu variat material de specialitate.

Colaborează : d-nii Const Bacalbașa, A. V. Jurist, Arghel Mărășescu, Vlad Nicoară, Tomescu-Baciu, Radu Ogor, etc... Menționăm îndeosebi interesantele articole ale cunoscutului publicist ieșan d. *George G. Maxim*, intitulate „Cauzele crimei în general și la minori în special" și „Odiseea bustului lui Ion Creangă". In rest, diverse știri, ilustrațiuni, etc..

x Bătăturile le înlăturați sigur cu „Coricol".

Depozit : Farmacia Polak, str. Ștefan cel Mare.

## O femeie aleasă în Senatul american

Washington 14.— Pentru întâia dată în istoria Statelor-Unite, o femeie a fost aleasă în Senat. Circumscripția care a dat prima femeie-senator este Littlerock în statul Arkansas.

## Femeile frumoase

### întrețin războiul chino-japonez

Un ziar englez, discutînd chestiunea luptelor din Mandciuria, publică un amănunt interesant. Ziarul crede că atît Japonia cât și China ar fi renunțat din primele zile la ostilități, din cauza crizei de bani și alimente. S'au întreprins însă acțiuni de patriotism greșit înțeles.

Astfel, grupuri de femei frumoase (cele mai frumoase, fiindcă acestea au și cel mai mare succes) atît în China cît și în Japonia, colindau orașele principale, strîngînd bani, hrană și vestminte. Femeile opreau lumea în stradă și obligau pe fiecare cetățean să deie un obol cît de modest. Fondurile și obiectele colectate erau trimise pe front pentru soldați.

In modul acesta—conchide ziarul englez—femeile întrețin războiul din Mandciuria. Va să zică, tot femeile ?..

## Soția lui Gandhi și-a urmat soțul în închisoare

Londra 14.—Soția lui Gandhi a hotărât să intre în închisoare, pentru a ține tovărășie soțului.

Cererea i-a fost admisă și d-na Gandhi a intrat în temniță, aducând și un război la care țese pânză.

## INFORMAȚIUNI

x *D. general Râșcanu ministrul Basarabiei a fost invitat la Sinaia pentru a refera Suveranului asupra situației din provincia de peste Prut.*

*D. general Rîșcanu se află de aseară la Sinaia.*

x *Ciad vrea norocul !...* — Pantofarul Vasile Horiz din Timișoara a câștigat un milion lei la loteria spitalelor evreești din Cluj.

x La Administrația financiară din Bălți s'au descoperit importante fraude. Ele au fost făcute de câțiva perceptori.

x D ministru dr. Cantacuzino pleacă mâni Vineri la Atena, pentru 10 zile.

CRONICA CINEMATOGRAFICĂ

de Wratislavius

## Sala Trianon: „M" - Sala Sidoli: Când barza face grevă

**(Continuarea din pagina I-a)**

Aici este tocmai marele merit al lui *Lang*. El nu a recurs la celebrități mondiale. Dacă o făcea *„M"* ar fi fost operă de duzină. Ci și-a ales eroii principali, din mijlocul legiunii imense a actorilor buni, unii poate remarcați deosebit de publicul *cunoscător* (cum a fost cazul actorului ce a jucat un rol episodic, de „pește", într'un film cu *Tauber*) și pe aceștia i-a plasat în rolurile principale. I-a reușit ast-fel lui *Lang* operă *extraordinar* de zguduitoare, în care sunt redate tocmai elementele dramei moderne, *colective*: atmosfera de neliniște și intrigurare ce domnește în decursul a luni de zile și destinderea ce-o provoacă apariția „ediției speciale" care anunță ca fapt precis : prinderea asasinului, a „Vampirului din Düsseldorf".

Atât criminalul cât și șeful „organizației" pungașilor (artistul amintit mai sus, ale cărui trăsături ne sunt tot pe atât de neuitabil întipărite, pe cât de necunoscut ne e numele lor), amândoi excelează prin o dicțiune inimaginabil de sonogenică. Fie-care silabă cade ca o lovitură distinctă de ciocan. Incă ceva : Fiorul ce-l produce flueratul isteric, obsedant al *aceleiași melodii*, este atât de bine exploatat, încât constitue — ca și scenariile cu efect de massă, la menținerea atmosferei de groază și nesiguranță.

Nu există spectator pe care să nu-l zgudue *elementar „M"* opera admirabilă a lui *Lang*. E atât de puternică impresiunea, încât noi, care în general nu ne împăcăm cu sistemul ghiftuirei spectatorului până la măcinarea răbdării și a puterii de asimilare, ținându-l nemișcat 3—4 ore în șir, (deci până la ora 1 noaptea) de data aceasta am simțit ca o răcorire binefăcătoare, ca o înviorare, delicioasa comedie ce încheia programul și în care actori de vază ca *Oskar Karlveis* etc. ne-au făcut să radem de episoadele farsei *„Adevărul gol-goluț"*.

*

Dar unde se poate compara umorul sănătos și talentul de diseur — remarcabile amândouă, ale lui *Karlveis*, cu avalanșele, cu lavina inepuisabilului *Siegfried Arno?* Noi credem, că nu exagerăm, afirmând că până'n prezent l-am văzut în vre-o 20 de filme — mute și vorbite. Ba afară de asta, întâmplarea ne-a favorizat și l'am văzut — mai acum vre-o doi ani în carne și oase pe inimitabilul *„Cyrano"* (în rolul unuia din cei 3 Mușchetari). Cu toate acestea *Arno* e încă departe, departe de tot de clipa când spectatorul să spună : iar *Arno!* Ci este atât de inepuisabil izvorul acesta de *comic violent* căruia nici cel mai cătrănit mizantrop nu'i poate rezista.

El știe să vorbească cu ochii, cu umerii, cu mânele, cu picioarele, cu întreaga lui făptură, flexibilă de par'că n'ar avea încheieturi. Și mai știe să spună un cuplet—deși cu textul cel mai mediocru, dar care odată încăput pe mâna lui *Arno*, nu se poate să nu'ți prindă atențiunea. Și odată ce te-a prins acest *Arno* nici-odată nu vei sta să judeci tema. Ci o vei primi râzând, râzând prostește, ca un copil și vei regreta, că nu continuă ghidușul acesta, *Nasoilă* cu desaga doldora de blestemații, care de care mai plină de haz și de putere zguduitoare a centrilor râsului, a râsului dătător de sănătate, anestesic și înviorător. Aș vrea să cunosc insul care nu râde vă zându'l pe *Arno*.

x „Viza livretelor Md. E. se face până la 31 Ianuarie 1932.

# Informaţiuni

x *Serbătorire* — Astă seară are loc la „Cercul de gospodine" din str. Carol un banchet oferit de consiliul facultăţii de medicină, distinşilor profesori d-nii Tănăsescu şi Bacalogiu. Cel dintâi va fi sărbătorit pentru realegerea, în unanimitate ca decan pe 3 ani, iar d. prof. dr. Bacalogiu, cu ocazia implinirii a 10 ani dela înfiinţarea societăţii anatomo-clinice din Iaşi.

Hotărârea aceasta a fost luată aseară, în consiliul profesoral al facultăţii de medicină Iaşi, la care a luat parte şi d. prof. dr. Bacalogiu, ca trimis al facultăţii din Bucureşti.

x Tribunalul comercial local a închis dosarul de faliment al fabricii Ringhileşti, intrucât fabrica a dovedit că a achitat creanţele.

x Societatea Anatomo-Clinică şi de Neurologie va ţine şedinţă în sala de curs a Clinicei Medicale Vineri 15 Ianuarie a. c.

x Depozitarul de vin Avram Davidsohn a chemat în faliment pe cârciumarul Dumitru Stoica din jud. Iaşi; iar engrosistul C. Polac pe cârciumarul C. Comandoru din Ciurea.

x In locul d-lui ing. Zarifopol va fi numit inspector la regiunea c. f. r. Iaşi d. ing. Renescu.

Numirea va fi făcută pe ziua de 15 Ianuarie.

x Mâine va avea loc la direcţia C. F. R. o conferinţă a directorilor de exploatare, în care între altele, se vor complecta vacanţele rămase în diferite staţii prin scoaterea titularilor la pensie.

De notat că aceste staţii sunt acum suplinite, plătindu-se suplinitorilor, diurne de transport, de cheltuieli, etc.

x Senatul universitar, dimpreună cu consiliul facultăţii de medicină, se 'ntrunesc astăzi la orele 4 jum. p. m., la ordinea zilei fiind catedra de Farmacologie, candidând d. dr. Troteanu; iar la orele 5 jumătate, acelaş consiliu dimpreună cu Senatul universitar, va discuta candidatura d-lui dr. Niţescu, la catedra regretatului dr. N. Leon. Dacă d. rector P. Bogdan se va reintoarce din Capitală, astăzi la ora 1 p. m. cu Rapidul, d-sa va prezida şedinţa Senatului; dacă nu va prezida d. profesor P. Dragomirescu.

x **Inştiinţare.**—Societatea Paza şi Asigurarea Cetăţenească reorganizată sub cele mai bune auspicii primeşte abonamente şi cu despăgubiri în caz de furt prin spargeri, prin poliţe de asigurare de la cele mai solide societăţi de asigurare. De asemenea angajează paznici şi achizitori harnici şi cu acte în regulă, în condiţiuni favorabile.

Societatea mai înştiinţează că individul Gr. Nistor, care s'a dat drept paznic al acestei Societaţi, nu face parte din Societatea noastră şi rugăm a fi dat pe mîna poliţiei ori unde se va mai prezenta în numele nostru.

Direcţiunea

x O nouă neînţelegere s'a ivit între municipiu şi „Prima societate de economie", în ce priveşte materialul ce va rezulta din dărimarea vechiului imobil din faţa palatului Administrativ.

Societatea de economie cere o bonificare de 100.000 lei, iar materialul să rămâie în proprietatea comunei. Urmează să se pronunţe delegaţia permanentă a municipiului.

x *Frumuseţea* e una din cele mai puternice arme ale femeei. Crema de zi *Khaya* vă face şi vă menţine frumoase! Depozit: Farmacia Polak, str. Ştefan cel Mare.

x **Coletele din străinătate.**-- Direcţia vămii din Iaşi ne comunică:

Ţinându-se seamă că diferitelor persoane din ţară li se trimit de rude sau prieteni, care stau în străinătate, în colete expediate cu calea ferată sau în colete poştale, obiecte de îmbrăcăminte declarate uzate, unele din ele fiind confecţionate chiar din ţesătură de matase, Ministerul a hotărât următoarele:

Cu începe dela 1 Ianuarie 1932, orice colete sosite pe calea ferata sau poştă, adresate destinatarilor din ţară şi care conţin obiecte de îmbrăcăminte declarate uzate, se vor impune la taxele de import.

Nu pot beneficia de scutire decât efectele călătorilor pe care le aduc cu dânşii în cufere, geamantane, valize şi care poartă urme de întrebuinţare".

x Intr'o şedinţă anterioară a Camerii de Comerţ s'a hotărât ca să se ajute, cu diferite sumi, pe comerciauţii scăpătaţi.

Zilele acestea s'a întrunit o comisiune care a distribuit, în mod discret, ajutoare la diverşi comercianţi loviţi de criză.

# S'a serbat aseară... revelionul

## în mahalaua Ţuţorii

Şi la Iaşi unii locuitori nu respectă calendarul îndreptat.

Astfel aseară fiind Anul Nou după stilul vechiu, în unele case s'a serbat revelionul.

Ba mai mult; pe alocuri grupuri de tineri au ieşit în stradă cu buhaiul.

De pildă locuitorii din strada Ţuţorii au fost uimiţi văzând aseară un grup de tineri trecând pe stradă cu muzică şi cu buhaiul.

Ei se duceau la locuitorul Vasile Ignea din str. Ţuţorei unde se prăzmuia revelionul. La casa acestuia tinerii s'au oprit şi au încedut să ureze.

Intervenind însă poliţia, tinerii au fost înaintaţi biroului judiciar.

Ei sunt: Petru şi Alexandru Jignea, Ştefan Obadă, Iftimie Sâmpietru, Gh. Cioclu, Sandu Nichifor, S. Buruiană şi Gh. Stan, toţi din str. Ţuţorei.

D. V. Gasparovici, şeful biroului, a început cercetări.

REP.

## Lupii atacă un sat

### de lângă Podul-Iloaiei

P.-Iloaiei 14 — Din satul Fântânele, din apropierea oraşului nostru, se comunică că o haită de zece lupi a năvălit noaptea trecută în sat, sfăşiând numeroase animale cornute. Locuitorului Vasile Ciuhureanu din acest sat, lupii i-au mâncat treizeci de oi. Cu mare greutate, lupii au putut fi alungaţi de locuitorii satului.

*Noua comunitate israelită* — In locul vechei reprezintanţe evreeşti care şi-a înaintat demisa, a fost aleasă o comisiune interimară compusă de d-nii: I. Barchat, L. Lupu, I. Löbel, Schneier şi Haimovici. Nouile alegeri se vor efectua în luna Martie a. c.

*Numire* — D. Nicolaie Tamaş, licenţiat în drept, a fost numit în postul de notar al primăriei locale, în locul d-lui Dolinescu, pensionat.

Rep.

## Situaţia agricolă în jud. Iaşi

La Camera de Agricultură a avut loc o consfătuire, sub preşedinţia d-lui prof. universitar Cardaş.

Primul a luat cuvântul d. prof. Cardaş, care a făcut o expunere asupra situaţiei agricole din judeţ. D-sa a declarat că situaţia agricolă este cât se poate de critică, deoarece însămânţările de toamnă au fost mult mai reduse decât cele din anul trecut. Astfel însămânţarea grâului în anul trecut a atins 30 mii hectare, în timp ce anul acesta abia 14 mii hectare.

Luând cuvântul d. prefect Axinte, a propus înfiinţarea de asociaţii agricole.

Au mai vorbit d-nii: Florov, prof. universitar, Zamfirescu, Bontea, Costeschi, Panţu etc. aprobând propunerea d-lui Axinte.

## O chitanţă

### cu bucluc

Comerciantul Paul Goldştein din str. Păcurari No. 1 a reclamat parchetul un caz interesant.

In urmă cu câtva timp a împrumutat suma de 5000 lei dela d-na Zanft din str. Sft. Teodor, eliberând în schimb o chitanţă. După un timp, d. Goldştein a înapoiat banii; însă creditoarea i-a comunicat că n'are la îndemînă chitanţa şi că i-o va da mai târziu.

A trecut însă vreme multă şi d. Goldstein tot n'a primit chitanţa. In consecinţă s'a adresat parchetului.

Actele au fost înaintate biroului judiciar, unde s'au început cercetări.

Rep.

x **Nevralgii**, Dureri de cap, Migrene se înlătură cu **Pyrofen Werner**. Depozit Farmacia Werner Iaşi. 14

## Noua sesiune a Curţii cu juri

### Juraţii şi procesele

Mâine se deschide Curtea cu juri, sesiunea de iarnă.

Ca juraţi au fost sortiţi d-nii d-ri V. Trosc, St. Bejenaru, M. Renescu şi M. Mihail; farmacist P. Terenzi; d-nii profesori universitari N. Şerban şi Al. Popovici, avocaţii D. Dobreanu, V. Tufescu, I. I. Popovici, Ar. Rozenbaum, N. Giotty, C. Drăghici; Th. Zippa, Cristian Malhasovici, Dumitru Handoca şi V. Alexandrescu, ingineri Emil Niţescu şi An. Cernăianu; institutorii Gh. Polcovnicu, L. Matasaru şi I. Neculau; profesorii Gh. Setlacec, I. Lupu, C. Baciu şi I. Popovici; proprietarii I. Wurmbrandt, V. Manisali, D. Gavrilaş, Gh. Atanasiu, Iancu Froim, Th. Grigoriu, I. Zamfirescu, Cunia Galman, Gh. Bosinceanu, I. Şoarec, Vasile Radu, I. Gh. Popovici şi Haim Aron.

*

In această sesiune sunt spre judecare următoarele procese:

La 15 Ianuarie, Herman Solomon (calomnie prin presă) şi V Roşu (comutare de pedeapsă).

16 Ianuarie: I. Todica zis Tolescu (atentat la pudoare).

17 Ianuarie: Rifca şi Avram Kitzman (dare de foc).

18 Ianuarie: Const. A. Mariei, Grecu Zara şi fii lui (lovituri cauzatoare de moarte) şi Ch. Hristea (contopire de pedepse).

20 Ianuarie: Jose Ispan (tâlhărie).

21 Ianuarie: Dumitru Ceasnog şi Santo Bales (talhărie).

22 Iahuarie: Lazăr Grosman, V. Chiucă, P. Harmuţ, Gh. Grigoriu, V. Ionescu (atentat la pudoare).

23 Ianuarie: Maria Osoianu (dare de foc).

24 Ian.: Gh. Balatov (crimă).

25 Ianuarie: Th. Ungureanu (ameninţare) şi S. Sonenfeld (calomnie prin presă).

26 Ianuarie: Alter Blumenfeld (dare de foc).

28 Ian.: P. Macedon (omor) şi

29 Ian.: P. Grenganis şi fiii (omor).

Ştiri poliţieneşti

## UN INCENDIU

### în str. Păcurari

In cursul nopţii a luat foc un hambar, proprietatea d-lui Nechita Mocanu din str. Păcurafi No. 131. Până la sosirea pompierilor, flăcările au cuprins toată clădirea şi au distrus-o.

Fiind bănueli că focul ar fi fost pus, a fost arestat Th. Seriteanu paznicul hambarului.

Clădirea era asigurată.

*

**Furturi.**— La bruteria Filip Simionovici din str. Cizmăriei, s'a prezentat individul Apetrei Ion din Glavici-Suceava şi a vrut să vândă nişte timbre, Brutarul a înştiinţat imediat poliţia şi „comerciantul" de timbre a fost arestat. La poliţie el a declarat că a furat timbrele dela un brutar din Bucureşti.

— Câte un furt de păsări s'a comis la Gh. Popescu din str. Sf. Andrei şi Th. Covaci din str. Bularga No. 39.

**Accident.**— Pe când d-na Paulina Iulius traversa str. Cuza-Vodă, a fost călcată de un cotiugar condus de C. Lozveanu din str. Stejar No. 6. Victima s'a ales cu leziuni serioase pe ambele picioare.

**Diverse.**— Un început de incendiu s'a declarat la cafeneaua Maier din str. C, Negri No. 30. Sosind pompierii, focul a fost localizat înainte de a lua proporţii.

— Au fost duşi le poliţie: Andrei Grigov din Ismail, Aneta Grunz şi Grigore Toma din Hală, pentru furt, Neculai Popa din str. Hincea No. 2 şi Gheorghiu Neculai din str. Verde No. 27, pentru scandal.

Rep.

## Câtă carne consumă ieşenii

### Un tablou comparativ pe ultimii 3 ani. — Observaţii din Abator

Iată câteva cifre dela Abatorul local care arată numărul vitelor consumate de oraşul Iaşi în ultimii trei anii:

*S'au tăiat:*

*In anul 1929:*

| | |
|---|---|
| Vite mari | 13.920 |
| Viţei | 1990 |
| Miei | 25.299 |
| Porci | 6.00 |

*In anul 1930*

| | |
|---|---|
| Vite mari | 12.150 |
| Viţei | 1090 |
| Miei | 20.660 |
| Porci | 5480 |

*In anul 1931*

| | |
|---|---|
| Vite mari | 12.405 |
| Viţei | 1302 |
| Miei | 11 900 |
| Porci | 5770 |

Interesant e, după cum uşor se poate observa din cifrele de mai sus, că numărul tăerilor a scăzut din an în an. Mai cu seamă, mieii. Probabil că blânzii mieluşei nu mai plac ca odinioară.

Părerea direcţiunei Abatorului, e că această scădere se datoreşte micşorării preţului la păsări.

*

Preţurile cărnii în Abator au mers deasemeni în scădere:

In 1929 până în Mai, 32 lei kgr. şi 40 lei kgr. cuşer.

In August încearcă o uşoară scădere, iar în Septembrie scade sub 26 şi 30 lei cuşer.

In 1930 preţurile până în luna August se menţin aceleaş, când scad la 24 şi 26 cuşer.

Carnea de porc se menţine însă la 40 lei Kgr.

In 1931 vara până târziu preţul se menţine la 22, cuşer 26 şi porc 32 lei.

In Decembrie trecut s'au fixat preţurile 23 lei carnea de porc, 14 şi 16 lei cuşer (preţurile în Abator).

*

Vitele cornute sunt furnizate în mare parte de regiunile basarabene, Faleşti, Bălţi, Soroca.

In anul 1929 s'a introdus în laboratorul abatorului trichinoscopul Winkelzeiss, aparat de mare precizie şi perfecţiune.

Cazurile pozitive sunt foarte rare (cel mult 1 la mie).

Anul trecut s'au făcut experienţa cu revolverul, care înlocueşte în străinătate cuţitul cu care se taie vitele la noi, Au fost omorâte 2 vaci şi doi porci. Avantaje nu prea prezintă acest nou fel de a omorâ vitele.

Din cauza carnei cuşer, care cere anumit ritual, acest procedeu nu va fi deocamdată introdus.

*Ak.*

## DISPOZIŢIUNI SPECIALE

### PENTRU CERTIFICATELE PENSIONARILOR

Şe ştie că printr'un jurnal al Consiliului de Miniştri s'a decis ca, pentru sistematizarea şi reglementarea din nou a indemnizaţiei de scumpete ce se plăteşte pensionarilor statului, autorităţile să elibereze la cerere un certificat prin care să specifice: funcţia şi salariul de bază la ieşirea din serviciu, precum şi funcţia şi salariul cari corespund direct sau prin echivalare conform bugetului pe anul acesta, pentru localitatea unde pensionarul domiciliază efectiv.

*

Ieri organele superioare au înştiinţat autorităţile că, întrucât în viitor quantumul pensiei trebuie să nu depăşească un anume coeficient din salariul funcţiunilor din bugetul pe anul 1932 pentru localitatea unde pensionarul locueşte efectiv; şi pentru a nu da loc la diferite interpretări în ce priveşte „echivalentul" când este cazul, -- pentru viitor s'a luat hotărârea ca dovezile certificate pe cari pensionarii trebue să le prezinte, să fie eliberate numai de ministere şi anume prin direcţiile acestora.

Şi anume: prin învăţământ pentru acei cei ce au aparţinut corpului didactic; prin contabilităţi, inspectorate şi personal de control pentru funcţionari administrativi; şi de direcţia cultelor pentru eclesiastici.

*

In acest senz s'a pus în vedere autorităţilor să nu mai elibereze certificate de aşa natură, ci numai informaţiile unde să se adreseze pensionarii pentru obţinerea lor.

Şi anume să lămurească pe pensionari ca petiţiile prin care cer certificate să fie însoţite neapărat pentru a putea fi soluţionate favorabil, de următoarele acte: a) O dovadă prin care se specifică anul eşirei la pensie; b) Quantumul pensiei de bază. fixat; c) salariul de bază la eşirea la pensie şi d) o dovadă autentificată dela primărie (pentru comune nereşedinţă) şi de la poliţie (pentru oraşe), prin care se constată localitatea de domiciliu.

*

Autorităţile locale au şi luat măsuri în acest sens.

Rep.

x Eri uzina a pus în circulaţie 15 vagoane de tramvai înzestrate cu sobe. Şi călătoriile cu aceste tramvaie erau o adevărată plăcere.

Superheterodyna VOCE de AUR electrodynamică lei 17.400

ATWATER KENT RADIO

39 CALEA VICTORIEI

*Subreprezentanţe principale exclusive în Moldova şi Bucovina:*

Iaşi — „Braşcu" str. Lăpuşneanu 32.
Botoşani — „Isaak Bacal" Calea Naţională.
Cernăuti — „Autogarajul" str. Iancu Flondor 19.
Focşani — „Libraria Alex. Leon" str. I. C. Brătianu 92.

4

Producţia Jubiliară

Metro Goldwyn

**Malek Casanova**

Primul film cântat şi vorbit în limba germană cu Buter Keaton în

**Cântecul Dragostei**

de Luigi Pirrandello cu Gustav Frölich şi Renate Müller vor forma programul extragrandios

**Luni 18 Ianuarie**

**LA SIDOLI**

Producţia Jubiliară

Fox-Corporaţion

**SPIOANA**

DIN

**GIBRALTAR**

*cu Marion Lessing, Mona Maris şi George Obrien*

*şi*

Port Soarele în Inimă

*cu*

*Charles Farrell şi Janet Gayvor vor forma programul superb de*

**Luni 18. Ianuarie**

**la PHOENIX**

## INFORMAŢIUNI

x In cerc intim familiar a avut loc logodna domnişoarei Satenic Peştemalgean din Galaţi cu tânărul Ohanes Ohannesian, comerciant din localitate.

x *Dr. Singalovschi la Iaşi.*— Cunoscutul economist şi conducător al organizaţiei mondiale „Ort" (societatea pentru răspândirea muncii industriale şi agricole printre evrei), *D-rul A. Sigalovschi-Berlin*, va conferenţia Joi 14 crt. ora 9 seara în sala Camerei de Comerţ. Subiectul: Dela Comerţ la meserii (probleme fundamentale ale economiei politice evreeşti din răsăritul Europei). Conferinţele d-rului Singalovschi au stârnit la Bucureşti interes nu numai în păturile populaţiei evreeşti, ci şi printre bărbaţii de stat şi politicianii români.

x Fabrica de tricotaje şi ciorapi „**HERCULES**" soldează numai timp limitat, cu preţuri excepţional de reduse prin toate magazinele sale din ţară.

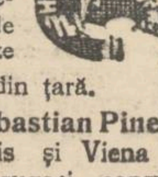


x Doctorul **Sebastian Pineles** specializat la Paris şi Viena în boli de copii şi sugaci consultă zilnic 8—10 dim. şi 2—5 d. a. în str. Şcoalei de Arte 9 etaj lângă soc. Sport şi Muzică).

DE INCHIRIAT o cameră mobilată cu intrarea separată cu sau fără pensiune pentru una sau două persoane în str. Carol 44 (casele Beer) la d-ra Dr. Stamer.

DE INCHIRIAT o cameră mobilată în apropiere de Universitate. A se adresa la ziar sub H.

VÂND viea mea din Tomeşti C.

CÂINE LUP răspunde „Lulu", tânăr 7 luni, păr gris-închis, păr galben la picioare, fire păr alb pe spinare, sgardă piele îngustă, pierdut în ziua de 4 Ianuar c. punctul „Tufii". Cine ştie unde se află este rugat a înştiinţa în str. Florilor 6. Se dă recompensă.

România

Corpul Portăreilor Trib. Iaşi

Publicaţiune No. 8

Anul 1932 luna Ianuarie 8

Se publică spre cunoştinţa generală că conform adresei judec. ocol. I Urb. Iaşi No. 49775 | 1931 se va vinde prin licitaţie publică în ziua de 19 Ianuarie 1932, la ora 9 dim. averea mobilă sequestrată cu procesul verbal Nr. 2952 /931 dela J. A. Smilovici din Iaşi str. Pantelimon No. 26 la pretenţia Băncei Creditul Nostru, averea compusă din un garderob maro, una oglindă de perete, un scrin cu trei sertare, una masă, una lampă suspendată, două tablouri de perete cu rame bronzate.

Vânzarea se va face în Piaţa Halei din Iaşi, pe bani gata şi în asistenţa comisarului respectiv.

Şef Portarel, Bazali

Secretar, D. Stancov

**Arthur G. Sion**

**fost şef de Portărei**

Domiciliat în str. Asachi No. 8 se însărcinează cu diferitele urmăriri şi cu aducerea la îndeplinire a hotărârilor judecătoreşti.

TRAGE-DUREREA

*Antinevralgic neîntrecut*

MIGRENE-RĂCELI-GRIPĂ

### Mulţumire Publică

Subsemnatul aduc pe această cale viile mele mulţumiri d-lui Doctor Căpitan Damian dela Regimentul I C. F. care prin priceperea şi devotamentul arătat mi-a scăpat copilul de o boală gravă.

SOLOMON SOLOMON
Şoseaua Socola 19

**PAGEOL**

*Energic antiseptic urinar*

Preparatul PAGEOL a fost experimentat vreme îndelungată. Medicii îl prescriu cu succes la multe boli de rinichi, vezică şi uretra.

Nici un alt produs nu are o acţiune mai rapidă, atât de complectă.

PAGEOL mai are şi avantajul de a nu avea nici o influenţă asupra organelor digestive. Stomacul cel mai delicat îl suportă foarte uşor, fără nici o oboseală. Superioritatea Pageolului e dovedită de următoarele rezultate: urinele sunt mai clare, micţiunile nu mai sunt dureroase şi emisiunea lor e mai puţin frecventă.

In importantul său studiu farmacologic, profesorul Flery constată că „PAGEOLUL" regenerează toate ţesuturile cu care vine în contact şi extermină supărătorul gonococ în ascunzişurile sale cele mai profunde.

**ST. CHATELAIN 2**

*rue de Valenciennes, Paris*

# ULTIMA ORĂ

## Ex-regina Sofia a Greciei
### în stare foarte gravă

Frankfurt a. Main 14.— Ex-regina Sofia a Greciei (mama ex-regelui George şi a prinţesei Elena a Românieî) a suportat o gravă operaţie la abdomen. De ieri pacienta se află în agonie.

La căpătâiul bolnavei veghează cinci copii ai ei, şi sora sa prinţesa Margareta cu soţul Ducele Friederich Karl de Hessa.

Ex-regina Sofia este în vrâstă de 61 ani.

## Spre reluarea raporturilor comerciale
### între Bulgaria şi Rusia

Sofia 14. — D. Costalov, şeful parlamentarilor agrarieni, a declarat că partidul său doreşte reluarea legăturilor comerciale cu Rusia sovietică.

Prin această măsură, Bulgaria va putea importa din Rusia produse ieftene şi îşi va deschide un bun debuşeu pentru produsele sale.

Trebue notat că partidul agrarian se află la putere, aşa că declaraţia d-lui Costalov capătă un interes deosebit.

## O doamnă din elita belgiană
### jefuită la Braşov, în condiţii misterioase
**Au dispărut bijuterii de peste 2 milioane lei**

Braşov 14 — Un mare furt de bijuterii s'a comis ieri, în următoarele împrejurări:

Acum câteva zile, sosise din Belgia în oraşul Sf. Gheorghe, mama d-nei dr. Gersey, aducând cufere cu toalete scumpe şi o valiză cu bijuterii în valoare de 2 milioane lei.

Ieri după amiază, mama d-nei dr. Gersey împreună cu familia, a venit cu automobilul la Braşov, în scop de a lua trenul spre Bruxelles. Maşina s'a oprit în faţa hotelului „Coroana", unde familia Gersey a luat masa.

Când s'a înapoiat la automobil, d-na Gersey a constatat că a dispărut valiza cu bijuterii, cu acte şi cu 2 scrisori: una către mareşalul Curţii belgiene, şi alta către ministrul belgian de interne.

D-na Gersey este o femee din înalta societate belgiană.

Poliţia a interogat pe şofer, dar acesta n'a putut da nici o lămurire. Ancheta continuă.

## Dificultăţile tratativelor cu Rusia
### România intrasigentă în chestia Basarabiei

*Bucureşti 14.—Răspunsul României la uttima propunere sovietică, a fost comunicat ieri d-lui Stomoniacov la Riga; iar acesta l-a transmis imediat la Moscova*

*România refuză categoric să accepte formula rusească. Guvernul romîn nu admite nici un fel de discuţie în chestia Basarabiei, ci pretinde că în pactul de neagresiune Rusia să recunoască formal graniţele noastre actuale.*

*In acest sens guvernul nostru a făcut înştiinţări Franţei şi Poloniei, specificând că în caz contrar, România nu poate semna nici un pact.*

*Guvernul din Moscova a cerut răgaz până Vineri, spre a pregăti răspunsul.*

## UN ACCIDENT GRAV
### al ministrului Angliei la Bucureşti

Ploeşti 14.—D. Palairet, ministrul Angliei la Bucureşt', a suferit un accident grav la Predeal.

Făcând sport cu ski pe un munte, ministrul britanic a alunecat brusc şi a căzut pe o pantă, fracturându-şi un picior.

Ministrul a fost transportat la vila lui din Predeal, iar de acolo adus pe targă la spitalul din Câmpina unde i s'a pus piciorul în ghips.

## Susceptibilităţile d-lui Iorga
### O rezoluţie curioasă

Bucureşti 14.—Partidul „plugarilor şi al muncitorilor" prezidat de d. dr. Bardescu organizase o conferinţă pe care d. maior Ştefănescu-Drăgăneşti trebuia s'o ţie în ziua de 3 Ianuar.

Conferinţa a fost însă interzisă de poliţie.

D. dr. Bardescu a trimis d-lui Iorga o telegramă de protest Pe telegramă, primul-ministru a pus următoarea rezoluţie:

„A se retrimite d-lui Dr. Bardescu această telegramă insultătoare".

Ziarul „Dimineaţa" (care relatează faptele) adaogă adnotarea că institue un premiu, constând din colecţia operelor complecte şi viitoare ale d-lui Iorga, în favoarea aceluia care va descoperi insulta de care se plânge primulministru.

## Sinucidere

Bucureşti 14. — Funcţionarul Milo Rozeanu în etate de 37 ani, fiind în serviciul firmei „Europa" din str. Doamnei, a sustras suma de 65,000 lei.

Faptul fiind descoperit, funcţionarul a fost destituit şi somat să înapoeze banii.

El s'a dus aseară în calea Văcăreşti 212 şi şi-a desoărcat două gloanţe de revolver în parte stângă a pieptului. In stare gravă, a fost transportat la spitalul Brancovenesc.

Feriţi-vă de falşurile! Preparate de calitate inferioară se vind drept admirabila „cremă de lăcrămioare" care trebue să poarte inscripţia: Laboratorul şi Farmacia Dr. Beceanu.

x Pentru copii lymfatici, anemici, scrofuloşi şi rachitici, care nu pot lua untura de peşte simplă sau Iodoferată, se recomandă cu mult succes **Syropul Iodotanic, Dr. Rătianu** aprobat de Cons. Sanitar Superior. Depozit: Farmacia Dr. Rătianu Iaşi. 2

## Şi-a ucis bărbatul
### iar juraţii au iertat-o

Bucureşti 14— In cursul nopţii a continuat procesul crimei din bul. Ferdinand.

D-na Maria Vasilescu, în divors, cu soţul, l-a atras pe acesta în casă, a petrecut cu el o noapte şi apoi... l-a ucis.

Dezbaterile s'au incheiat la ora 3 noaptea. După o scurtă deliberare, juraţii au adus un verdict negativ, aşa că d-na Vasilescu a fost achitată.

A fost achitat şi Iancu Rozeanu care procurase revolverul d-nei Vasilescu.

## Viticultorii şi pomicultorii
### vor intra în Conversiune

Bucureşti 14.—La Ministerul agriculturei s'a întrunit ieri comisiunea Camerei pentru elaborarea proectului de Conversiune a datoriilor agricole.

D. ministru Radian a făcut o expunere, arătând că vor intra în conversiune şi viticultorii, prunarii, pomicultorii, proprietarii de livezi şi de păduri.

D. Gh. Cuza a luat cuvântul şi a atacat partidul liberal, ceiace a făcut pe d. V. Sasu să protesteze şi să părăsească ostentativ şedinţa.

## Un triumvirat la şefia naţional-ţărănistă
### până la alegerea d-lui Mihalache ca şef

Bucureşti 14 — In cursul zilei de ieri, d. Maniu a continuat consfătuirile cu fruntaşii naţional - ţărănişti, discutând problema şefiei.

D. Maniu a refuzat încă odată să revie asupra dem siei, recomandând călduros şefia d-lui Mihalache.

Pentru a se pregăti bine soluţia aceasta, şi până la terminarea formalităţilor, s'a convenit ca partidul să fie condus de un comitet din trei persoane: d-nii G. G. Mironescu, Al. Vaida şi I. Mihalache.

Acest triumvirat va lucra până la proclamarea d-lui Mihalache ca şef.

## Descindere
### la un comerciant ieşan care întrebuinţa registre duble

Conducătorul administraţiei financiare locale d. Ilie Florescu, de multă vreme nutrea bănuel că anumiţi comercianţi ieşeni fraudează fiscul prin faptul că ţin câte două rânduri de registre, dintre cari apoi, prezintă pe cele false la impuneri!

In ultimul timp, primind şi oarecari informaţii mai precise în această direcţie, d-sa a înştiinţat parchetul.

Şi în comun acord cu şeful parchetului se hotârâseră descinderi pe la diverse firme din localitate.

**Descoperirile de azi dimineaţă**

Azi dimineaţă, d. inspector general financiar al regiunei, Barbu, însoţit de delegatul parchetului d. procuror Costinescu, au făcut o descindere la marele magazin de manufactură şi galanterie en-gros din str. Ştefan cel Mare, proprietatea d-lui Favel Vexler.

Această decindere,—ni se precizează—s'a făcut pentru motive fiscale justificate.

S'a descoperit că negustorul opera la largul său, în două feluri de registre, fraudând Ad-ţia Financiară ieşană cu sumi apreciabile încă din anul 1927.

**O amendă considerabilă**

Registrele au fost ridicate şi aduse la Ad-ţia Financiară. Verificarea va începe încă astăzi, fiind făcută de un expert contabil numit de fisc şi în prezenţa d-lui inspector Barbu şi al delegatului parchetului.

După cât se spune, negustorul vinovat de fraude'e amintite, va avea de suportat o amendă considerabilă.

*

Autorităţile fiscale şi parchetul mai intenţionează să facă şi alte descinderi pela comercianţii bănuiţi. REX.

## O intervenţie
### o pensionarilor ieşeni

Ieri s'a expediat următoarea telegramă:

*D-lui Prim-ministru Iorga*
*Bucureşti*

Pensionarii Publici de toate categoriile din Judeţul şi oraşul Iaşi. Oraş scump D-stră, căci el va trimis cel intâi în parlamentul Ţărei, vă roagă să anulaţi Jurnalul Consiliului de Miniştri prin care să reduce pensiile.

Preşedintele Societăţei
Pens. Publici
N. V. Gheorghiu

## O serbătorire

Un cerc de funcţionari ai Percepţiei I fiscală din Iaşi a sărbătorit eşirea la pensie, cu 30 ani de serviciu, a d-lui Culniou, controlor fiscal care a condus cu demnitate postul ce-i fusese încredinţat.

La această agapă au luat parte colegii controlori, d. Jora noul titular şef de secţie, Perceptor al circomscripţiei, cum şi întregul personal al percepţiei, care au ţinut a-şi manifesta toată dragostea şi a releva simpatia de care se bucură d. Culnicu în rândurile funcţionarilor cu care a conlucrat.

Controlor *Nedelcu*

x Duminică 17 Ianuarie orele 5 jum. p. m. va avea loc în sala de sus a cinematografului „Elysée" o interesantă şezătoare organizată de Cercul cultural *„Umanitatea"*. Va conferenţia d. prof. dr. E. I. Mironescu, tratând tema: „Asemănări şi deosebiri între sexe".

## INFORMAŢIUNI

x *Astăzi nu s'a primit de către Ad-ţia Financiară nici un fel de acreditiv.*

*Dealtfel, până Luni nu se vor mai plăti nici pensii şi nici ordonanţe.*

x *Situaţia avocaţilor stagiari*— Uniunea barourilor a trimis două circulări tuturor barourilor din ţară. In prima se cere ţinerea de urgenţă, cu orce număr de candidaţi, a examenelor avocaţilor stagiari; iar în a doua, se cere a se fixa fiecărui stagiar înscris în barou câte un avocat pe lângă care să facă practica cerută de lege.

x Toţi subofiţerii reangajaţi pensionari, din oraş şi provincie, sunt cu insistenţă rugaţi de a se întruni la sediul Uniunei în ziua de 16 Ianuarie ora 7 seara precis, pentru a se lua hotărâri cu privire la pensie.

x **Balul Soc. de Gimnastică**. Comitetul societăţii de gimnastică Sport şi Muzică, s'a întrunit Marţi seara sub preşedenţia d-lui O. Racoviţă. Printre alte chestiuni la ordinea zilei, s'a fixat seara de 6 Februarie a. c. data tradiţionalului bal mascat şi costumat.

S'a împărţit atribuţiunile fiecărui membru din comitet, delegându-se o comisiune în frunte cu d. Krijanoschi care să se ocupe cu decorarea sălilor în brad.

Deasemenea s'a hotărât angajarea a trei muzici care în tot timpul balului vor delecta asistenţa.

Un bufet bine asortat şi convenabil va sta la dispoziţia amatorilor. In sfârşit s'au luat toate măsurile pentruca balul din anul acesta să întreacă în splendoare pe cel din anul trecut.

x **Noi epitropi bisericeşti.**— La *biserica „Banu"* au fost aleşi ca epitropi d-nii: Ion Axinte prefectul judeţului, Cerchez Vasile, Sion Petru.

*Biserica „Lozonschi"* au fost aleşi d-nii: N. Ştefănescu, Alex. Oşanschi, Gh. Săiceanu.

*Biserica „Sf. Dumitru-Misai"* au fost aleşi d-nii: căp tan Alexandru Şerban, căp. I. Viţelaru, Ion Dăscăle cu.

*La biserica „Sf. Voevozi-Roşca"* ca epitropi au fost aleşi d-nii: Ulman Vasile, căpitan Sfârlos, Gh. Masu, I. Popescu şi Ciocârlan.

*La Biserica „Sf. Vasile"* d-nii: Petru Stoica, N. Gheorghiu, M. Olaru.

x **O conferinţă tehnică**.—Astăzi Joi 14 c. orele 18 20, d. ing. insp. gl. I. Tzintzu, preşedintele cercului regional agir, va ţine o conferinţă de stingentă actualitate, tratând problema: *„Luptei între calea ferată şi şosele"*.

Profitând de numărul mare al colegilor tehnicieni, pe care sperăm a-i atrage subiectul interesant al conferinţei d-lui Tzintzu, se va ţine poate, tot cu acea ocazie şi o scurtă şedinţă extraordinară, cu obiectivul principal: „Constituirea noului comitet de conducere pe termen de 3 ani şi a delegaţilor la Centru, conform statutelor Agir.

x Duminică la ora 4 p. m. are loc întrunirea proprietarilor hipotecaţi, spre a se cere conversiunea datoriilor urbane, pentru particulari, bănci, etc..

x Poliţia locală a trimis în Rusia pe supusul sovietic Alexandru Iotiniuc din Bulevardul Bahlui No. 23.

El s'a născut în Basarabia şi şi nu s'a naturalizat. Urmând acum să facă armata, a fost trimis la soviete.

x Azi dimineaţă s'a confiscat o cantitate de pâine de la brutăriile Dulce din str. Socola No. 77 şi Aizic Grimberg din calea Galaţii No. 13, pentru lipsă la cântar.

x Toate sălile de cinematograf din localitate au fost clasificate în categoria treia.

x D. I. Constantinescu a fost numit perceptor la Galata.

## Protestul pensionarilor ieşeni
### contra reducerii pensiilor

Eri după amiază a avut loc o intrunire a pensionarilor ieşeni în sala „Sport şi Muzică". Cu acest prilej s'a votat următoarea moţiune:

„Pensionarii de stat de toate categoriile din Iaşi, intruniţi în adunare generală astăzi 13 Ianuar 1932 în sala „Sport şi Muzică", au luat cunoştinţă de noua lovitură ce li s'a dat prin mutilarea pensiilor hotărâtă prin jurnalul Consiliului de Miniştri din 5 Ianuar 1932 şi publicată în Monitorul Oficial No. 4, fără ca statul să fi luat vreo măsură antemergătoare pentru eftenirea traiului.

Pensionarii eşeni consideră acest tratament cu totul vitreg şi neuman, în contra căruia protestează cu ultima energie; şi decid că alături de camarazi lor din întreaga ţară, precum şi alături de alte asociaţii direct interesate, să nu înceteze mişcarea până ce dreptatea nu li se va face prin anularea hotărârei luate în sus menţionatul jurnal al consiliului de Miniştri".

## INFORMAŢIUNI

x D. Adm. financiar Ilie Florescu pleacă azi la Bucureşti, pentru a supune ministerului situaţia pensionarilor şi salariaţilor publici.

x Prefectura de judeţ a trimis circulări preşedinţilor consiliilor municipale, prin care le dă directive asupra felului cum să procedeze cu candidaturile pentru alegerile Comitetelor Agricole ce au loc la 28 crt.

x In astă-seară se reprezintă la Teatrul Naţional comedia *„Un domn bine"* cu d-l Miluţă Gheorghiu în rolul principal.

x *Comisiunea de disciplină c.f.r. formată* din d-nii: Emil Niţescu, directorul regionalei ceferiste din Iaşi, Scripcă şi Moscu, a judecat pe următorii ceferişti:

Ciurea Alexandru, şeful gării Ciocârlici, căruia i s'a găsit lipsă la cassă, a fost suspendat pe o lună din serviciu şi un an întârziere dela avansare.

A fost pus în disponibilitate impiegatul de mişcare, Dimitaghe Vasile dela gara Fulgereşti, pentru beţie.

Olariu Andrei, lucrător dela Cornesti, acuzat de furt de unelte, a fost pus în disponibilitate.

ORA

## O LEGE SPECIALĂ
### pentru o nouă reglementare a pensiilor

Bucureşti 14.—La ministerul de finanţe a avut loc azi dimineaţă o consfătuire între d. Zamfir Brătescu şi delegaţia pensionarilor.

După lungi discuţii, s'a hotărât ca regimul pensiilor să fie aşezat pe noui baze printr'o lege specială de unificare şi armonizare a pensiilor, la elaborarea căreia vor lua parte şi delegaţii asociaţilor de pensionari.

Deocamdată plata pensiilor pe Ianuarie se va face în condiţiunile de astăzi, adică nu se vor cere certificatele prevăzute în jurnalul consiliului de miniştri.

## Negocierile financiare de la Paris
### D. Auboin, stăpânul situaţiei

Bucureşti 14 — Ştiri venite din Paris arată că d. Argetoianu consideră inutilă prelungirea şederii sale în Franţa.

In afară de negocierile d-lui Auboin, nici un alt proect nu poate fi realizat.

Toate creditele în sumă de trei miliarde lei sînt negociate de d Auboin, care prevede numai destinaţia de a consolida stabilizarea.

## A murit ex-regina Greciei

*Frankfurt am Main 14.— Azi în zorii zilei ex-regina Sofia a Greciei a încetat din viaţă. Ea a fost principesa de Prusia, fiind fiica Kronprinţului Frederic al Prusiei şi a principesei Victoria a Angliei.*

*Fratele defunctei este ex-kaiserul Wilhelm.*

*Ea e mama ex-regelui George al Greciei şi a prinţesei Elena şi bunica voevodului Mihai.*

## Noul guvern francez

Paris 14 — D. Laval a constituit noul guvern. D. Laval a luat externele, Tardieu-războiul, Cathala-internele şi Fould-agricultura.

Celelalte departamente şi-au păstrat titularii lor de până acuma Noul guvern se va prezenta Marţi în Cameră, când d. Laval va ceti declaraţia ministerială privind în special chestiunile internaţionale.

## Groaznic ciclon în regiunea New-York

New-York 14 --- Un groaznic ciclon s'a deslanţuit în regiunea New-York.

Sînt 11 morţi şi 150 răniţi.

## INFORMAŢIUNI

x **„MOCA" posedă cel mai bogat asortiment de bomboneriе şi ciocolată pentru îndulcit antractele la spectacole.**

x Eri s'a comemorat 8 ani de la încetarea din viaţă a marelui filantrop *Abram Cernes* în sinagoga Reb Nachman, la care a asistat comitetul Soc. „Talmud Thora mare" din str. Aron Vodă, al cărui preşedinte era.

Predicatorul A. Kahane a ţinut o cuvântare ocazională şi a evidenţiat în cuvinte calde faptele bune ce le-a săvârşit în viaţă. A mai vorbit şi profesorul de talmud Moisi.

România
Corpul Portărelor Tribunalului Iaşi
Publicaţiune No. 10
Anul 1932 luna Ianuarie 8

Se publică spre cunoştinţa generală că conform adresei jud. ocol 1 Urb. Iaşi No. 49776 | 931 se va vinde prin licitaţie publică în ziua de 18 Ianuarie 1932 ora 9 dim. averea mobilă sequestrată cu procesul verbal No. 3012 | 931 dela Ghetel Moscovici din Iaşi, str. Băşota No. 9, la pretenţia Băncei Creditul Nostru averea compusă din una oglindă de perete cu mesuţa ei, una masă pe un picior, două scaune fotoliuri. un garderob, una maşină de cusut marca „Singer", iar în aceiaşi zi la ora 11 dim. se va vinde averea mobilă sequestrată cu procesul verbal No. 3012 A | 931 la pretenţia aceluiaş creditor dela Meer Valdman din Iaşi, str. Aron Voda No. 26, averea compusă din: două maşini de cusut marca „Singer" seria N. J. 5oo3399 şi alta fără număr, una oglindă de perete, un garderob cu două uşi, una masă de brad un galantar, 20 perechi pantofi pentru odaie de pânză şi stofă.

Vânzarea se va face în Piaţa Halei din Iaşi pe bani gata şi în asistenţa comisarului respectiv.

Şef Portărel, Bazali
Secretar, D. Stancov

Comisariatul I de Poliţie Iaşi
**Publicaţie de Vânzare** Nr. 1466
Conform adresei Jud. Ocol Urban Iaşi Nr. 1466 | 932

Aducem la cunoştinţa generală că în ziua de 19 Ianuar 1932 ora 11 se va vinde la licitaţie publică în piaţa Bădărău din Iaşi averea mobilă sechestrată prin procesul-verbal din 10 Septembrie 1931 de către Dl. Comisar Sprânceană dela debitoarea Eleonora Mattei din Iaşi Str. Bădărău Nr. 2 bis la pretenţia D-lui Gh. Fotescu şi anume următoarele obiecte: una maşină de cusut Singer cu 5 saltare, două lămpi suspendate şi o vouilleză, două cuverturi de pat de pluş roş, un ceas de perete, una măsuţă de mahon patrată, una măsuţă de mahon rotundă şi două piedestale mahon, un covor patrat de 3 | 2 m. cinci tablouri în ulei, un patefon gripa în piele verde şi una cuvertură de masă de pluş.

Vinzarea se va face pe bani gata.

Comisar aj., s.s.) Sprinceană

ANUL XXVIII No. 7413 — 3 LEI EXEMPLARUL — SAMBATA 16 IANUARIE 1932

ABONAMENTE
Lei 1000
„ 500
„ 300

ATELIERE
IAȘI.—STR.

Fundațiunea „Regele Ferdinand I“
București
Str. Știrbei Vodă 3
(Adm. Dom. Coroanei)

# OPINIA

ZIAR POLITIC COTIDIAN

ANUNCIURI
se primesc la toate
AGENȚIILE DE PUBLICITATE
și la
ADMINISTRAȚIA ZIARULUI
Iași. — Strada Lăpușneanu 37

Telefoane: Redacția 391, Administrația 394, Serviciul de noapte 367

BUCUREȘTI I 16 I 1932 15 SOSIRE

# RIDICAREA IAȘILOR

Deși am dese ocazii de a „medita“ cu glas tare în compania spiritului atât de delicat care este d. dr. Zosin, totuși cred că nu este de prisos ca să continuăm împreună în mod public, în sfera adică mai largă a cuvântului tipărit, discuțiile pe care de obicei le întreprindem în sânul „Propășirii Iașilor“ în sala istorică a Societății de Medici și Naturaliști.

Iară cu atât mai mult mă cred îndreptățit să lărgesc cadrul considerentelor ce urmează, cu cât d. dr. Zosin, în coloanele „Opiniei“ a abordat, nu de mult, cu întregul său temperament, *problema decăderii Iașilor*.

Iașii decad; Iașii sunt pe moarte; Iașii au murit. De la 1859 are curs acest refren; el a fost strigătul de desnădejde care a trecut din generație în generație. Astăzi ca și eri, ca și îndată după război, ca și la 1900, ca și în momentul lichidării „Junimii“, ca și în preziua strămutării definitive a scaunului domnesc (1862), ieșanul a strigat disperat: totul s'a sfârșit: Iașii se dislocă, se prăbușesc; mâne nu va mai fi nimic. Și, ieșanul a închis ochii îngrozit, așteptându-se, parcă, să-i redeschidă pentru a vedea totul redus în pulbere și în cenușă în preajma sa.

Cine nu a făcut experiența pușiii blastamate care se refuză să iee foc? Curtea întreagă se adună, fiecare la rând iș dă părerea, fiecare o ie în mână, o cercetează, o mânuește, o demontează, o remontează, o încarcă.

— „De astădată îi gata“—exclamă toată lumea; toți se dau la o parte, cucoanele mai sensibile își astupă urechile în așteptarea detunăturii, celelante își pun numai nervii în stare defensivă, mânuitorul ocheșe în gol pentru a nu face victime, apasă cu o crisbație pe tragaci și... pușca rămâne mută încă odată.

Se vede că există în toate domeniile asemene obstinații. Iașii au și ei obstinația lor: obstinația eternului muribund care face astăzi fără puls, pentru ca mâne dimineață să se plimbe, proaspăt bărbierit; cu figura surâzătoare, prin aleele grădinii publice, aspirând aerul cu delicii. *Nu! Iașii nu mor.* De prea multe ori s'a spus: „de acum totul s'a sfârșit“! Și de prea multe ori s'a oprit prohodul în fața minunii renașterii!

Adevărul este că Bucureștiul a făcut întotdeauna tot ce trebue ca să asasineze Iașii, și că ieșenii n'au făcut nici o sforțare metodică ca să-l apere. Adevărul este că, cu toate acestea, Iașii au continuat să dăinuiască, și că, cel mult, destinul lui n'a fost la înălțimea virtualităților ce le conținea. In loc ca aporturile noi de energie să-i permită urbei noastre o dezvoltare neîncetată, ele i-au asigurat numai menținerea pe loc; au însamnat o reparare neîncetată a unor neîncetate știrbiri. Destinul nostru este acel al drumețului surprins de dezghețul fluviului în timpul traversării și care sare, în mijlocul ghețurilor ce coboară curentul, din sloi în sloi în susul apei dar nu pentru a înainta cu un pas înspre izvoare, ci pentru a păstra distanța față de cascada deschisă aproape subt picioarele lui. Tragic destin al celor a căror muncă fără preget nu însamnă înaintare nici progres, ci impotrivire la prăbușirea finală.

*Iașii nu decad*, dar Iașii nu cunosc decât o ușoare înaintare de mai bine de trei sferturi de secol. Cu toată extraordinara emigrare a tineretului care atinge proporții ce nu se mai găsesc decât în unele orășele din Bretania, populația lui crește; cu toată penuria de fonduri, cadrele universitare sunt mai valoroase; teatrul național cunoaște astăzi un veritabil apogeu; scriitorii astăzi aflători în Iași reprezintă talente pe care, desigur, nu le-a avut „Junimea“, cu toate că mirajul trecutului ne lasă s'o constatăm numai cu greutate; viața culturală, în genere, s'a amplificat deci; industria locală, temporar paralizată de criză, s'a diversificat; s'a perfecționat; o mișcare sportivă a tineretului, altădată recunoscută, se formează încetul cu încetul în jurul stranduluĭ și al parcului sportiv, și dacă Iașii n'au dat încă campioni care să-l împingă faima peste hotare precum a dat cărturari sau actori celebri, timpul nu este încă pierdut.

Iașii deci nu merg spre distrugere. Dar Iașii n'au realizat nici pe departe posibilitățile atât de îmbucurătoare ce se întrevedeau acum un secol în preajma renașterii românești. Iașii ocrotiți, privilegiați ar fi deschis culturii și civilizației noastre porți nebănuite spre folosul românimei întregi. Iașii tradați, părăsiți au cheltuit aceste energii bine cuvântate, pentru a păși pe loc. Capitalul său omenesc a fost și este de mâna întâi; capitalul bănesc pe care i l-a pus l'a dispoziție atot puternica cârmuire centrală a fost și este neglijabil față de cel pe care l'a avut la dispoziție Bucureștiul. Universitatea lui, Conservatorul lui, Școala lui de Belle Arte sunt cele mai saraci din țară; suflește nu, dar bănește.

Mijloacele financiare de care dispun Iașii sunt insuficiente. Totul i se cade Bucureștiului, nimic Iașilor. Și, în momentul de față, ori cine poate consulta noul proect de organizare administrativă gata să treacă prin Parlament, care prevede următoarele la art. 189:

„Comunele urbane reședințe și municipiile sunt obligate să verse 5 la sută din veniturile lor districtului București. Aceste sume se vor întrebuința numai pentru lucrările edilitare ale districtului București“.

Acest text nu mai are nevoe de a fi comentat. Credem că parlamentarii ieșeni vor evita ieșenilor cel puțin grija de a face, pe a lor cheltuială, străzi în București, atunci când, la ei acasă, inoată în glodurile unor uliță nereparate.

NECULAI DALU

## = Inchisoarea lui Gandhi =

Poarta închisorii Yerswada din Bombay, unde se află arestat Gandhi, șeful mișcării naționaliste din India.

Precum am anunțat, Gandhi va fi pus în libertate, dar i se va fixa un domiciliu forțat.

## DIN TOATA LUMEA

**Spre dispariția ochelarilor?** —Profesorul Richard Morgen din Berlin, un oculist renumit, publică într'un ziar german un articol medical deosebit de interesant, intitulat „Spre dispariția ochelarilor“.

După ce arată inconvenientele ochelarilor (dureri la rădăcina nasului, aplecarea urechilor, urâțirea figurii, etc.), profesorul berlinez spune că ei pot fi înlocuiți printr'un sistem mult mai bun. E vorba de o serie de substanțe sticloase, în stare lichidă, care au proprietatea lentilelor pentru miopi și presbiți. Cei care sufăr de defecte de vedere n'ar avea decât să-și introducă în ochi câteva picături din substanța respectivă, care face exact serviciul sticlelor de ochelari. Lichidul fiind destul de dens se menține în ochi o zi întreagă. Unicul dezavantaj ar fi că miopii și presbiții ar trebui să-și puie în fiecare zi picături în ochi. In schimb însă, n'ar mai purta ochelarii, care de cele mai multe ori sânt inestetici.

Propunerea medicului german este studiată de numeroși specialiști. Și rămâne de văzut care va fi rezultatul cercetărilor.

*

**O iluzie fatală.** — Un caz impresionant s'a întâmplat în orașul Boston din America. Meseriașul Edward Green de acolo găsise în stradă un inel cu o piatră strălucitoare. El s'a dus la un bijutier, care i-a spus că e vorba de un diamant veritabil în valoare de cel puțin 10.000 dolari (un milion 600 mii lei).

Vă închipuiți, desigur, bucuria meseriașului, care se vedea dintr'odată om bogat și își făcea planuri mărețe. El se pregătea să întreprindă o afacere în stil mare și chiar să-și cumpere un automobil. Ce s'a întâmplat însă? Ducându-se la alți bijutieri, meseriașul a aflat cu durere că „diamantul“ e în realitate o peatră banală, un grăunte de sticlă. Primul bijutier probabil nu cercetase piatra cu atenție sau poate a vrut să-și bată joc de găsitor.

Cazul acesta s'a terminat însă în mod tragic. Bietul meseriaș, profund dezamăgit, într'un moment de depresiune sufletească, s'a sinucis și a murit. O iluzie fatală și o victimă a mirajului bogăției...

*

**A trecut Atlanticul de 42 ori.**— Fiindcă e vorba de un record, cazul este furnizat de America. Deținătorul acestui record e căpitanul de marină John William Boorman, în vrâstă de 53 ani.

El a condus numeroase vapoare transatlantice și astfel în decursul carierei sale, a trecut oceanul de 42 ori. Pentru acest record, a fost serbătorit la New-York, primind diferite distincțiuni.

*

**Scandal pentru siluetă.** — Cazul acesta picant, care relevă invidia între femei, s'a întâmplat la varieteul „Excelsior“ din Bruxelles (Belgia). Directorul varieteului a prezintat sălii o nouă vedetă, prin următoarele cuvinte: „Aceasta e femeia cu cea mai frumoasă siluetă din lume“.

Faptul a desănțuit un scandal nostim. Câteva din celelalte actrițe au năvălit în scenă în timpul spectacolului, protestând destul de energic și susținând fiecare că ea are silueta cea mai frumoasă. Dar ceva mai surprinzător: și unele doamne din sală au protestat contra afirmațiunii directorului de varieteu, declarând că aprecierea lui e jignitoare pentru celelalte femei. La protestul actrițelor și spectatoarelor s'a alăturat și cel al multor domni din sală. S'au schimbat cuvinte violente și s'a cerut o imediată satisfacție. Directorul teatrului a fost silit să retracteze și numai astfel scandalul s'a aplanat.

Cu femeile nu-i de glumit, mai ales când e vorba de siluetă!...

Actualități politice

## Conversiunea
### și finanța internațională

*D. Argetoianu s'a angajat să înfăptuiască Conversiunea datoriilor agricole (a angajat chiar și numele Regelui); ba a și fixat termenul de 15 Februar.*

*Cum tezaurul n'are bani să pue în mișcare asemenea reformă de însemnătate covârșitoare, se spune că Statul ar garanta o emisiune de obligațiuni în valoare de 60 miliarde lei.*

*Dar finanța internațională se împotrivește la asemenea operație a Conversiunii, și refuză orce credit (moral sau material). D. Auboin, consilierul tehnic dela Banca Națională, s'a împotrivit din capul locului. Și reztsta.*

*Cum se face Conversiunea? Impotriva străinătății creditoare? Sau totul se va reduce la un simulacru de reformă?*

*In cazul din urmă, s'ar provoca nemulțumiri adînci în pătura agrară și s'ar produce repercusiuni de ordin social.*

*Impotriva străinătății? Putem oare deschide un război economic, cu declarația că aminăm plățile externe? Ar fi extrem de periculos.*

*In această dilemă, e de văzut cum va scoate d. Argetoianu lucrurile la capăt.* X.

## O surdo-mută își susține
### o teză la Sorbona

Paris 15 —De curând o tânără surdo-mută, domnișoara Suzane Lavand, și-a susținut cu succes teza de doctorat și litere despre: „Marie Leneru și teatrul său“, la Sorbona.

Dubla infirmitate nu a împiedicat-o să viziteze Biblioteca Națională și să cerceteze arhivele. Teza ei, analizează o existență, o operă, cu o cunoaștere desăvârșită, cu un talent și o siguranță critică pentru care a obținut mențiunea „très honorable“.

Este pentru prima oară când proba care conduce la doctoratul universității, este înfruntată în astfel de condițiuni dificile.

## Un milion lei pentru o seară
### Succesul unei dansatoare americane, fostă amantă a lui Jack Diamond

La varieteul „Broadway“ din New-York obține un succes extraordinar dansatoarea cunoscută subt numele „Kiki“. Ea nu este decât Marion Roberts, fosta amantă a faimosului gangster american Jack Diamond, care a fost împușcat zilele trecute.

Tovărășia cu temutul contrabandist i-a creat dansatoarei o celebritate zgomotoasă. Marion Roberts, despre care s'au scris în ultimul timp, broșuri speciale, este astăzi cea mai căutată actriță din America. Atât de căutată, încât varieteul „Broadway“ o plătește cu 6 000 dolari pe seară, adecă aproape un milion lei.

Dacă n'ar fi fost aventura cu Jack Diamond, dansatoarea Marion Roberts ar fi rămas probabil o baletistă modestă ca atâtea altele!...

## MISS FRANȚA
### contra dansurilor

In genere, precum se știe, „reginele frumuseții“ de pretutindeni sînt fete mondene, cărora nu le displac petrecerile cu toate anexele lor. Iată acum o excepție. E vorba de d-ra Emilienne Caisson de Sonza, care a fost proclamată „Miss Franța 1932“.

Deși în vrâstă numai de 18 ani, Miss Franța e celace se poate numi într'adevăr o fată serioasă, studioasă. Nu frecventează decât seratele cu caracter literar, unde mai mult discută decât petrece. E adversară înverșunată a dansurilor și respinge chiar cu dispreț pe bărbații care ar invitat-o la un tango sau rumba.

Miss Franța are aplicații spre literatură și—curios—și spre matematici. In orele libere, compune poezii și nuvele, sau rezolvă probleme de algebră și geometrie. Franțujii trebuie să fie dezolați de o asemenea... „Miss“!...

## LUPTA
### INTRE TEATRU ȘI CINEMATOGRAF

Ritmul accelerat în care se desfășoară întreaga activitate a contemporanilor noștri, a întronat triumful filmului-dinamic prin excelență-asupra spectacolului de teatru, inevitabil lent.

Setea de senzațional, de variat și de trepidant a spectatorului modern este cu prisosință satisfăcută de scenariile—înfinit variate—turnate în marile studiouri din America, Franța și Germania.

Comod așezat în fotoliul de cinematograf, ești după bunul tău plac, servit cu peisagii, din cele mai exotice, cu înscenări din cele mai fastuoase, cu cele mai alese capo d' opere din literatura universală, transformate, peste noapte, în scenarii cinematografice.

Spre a para lovitura ce i-o dădea cinematografia și care îi amenință însăși existența, teatrul a recurs la un compromis: acțiunea teatrală a fost plasată într'un cadru cinematografic.

Tipul genului ni-l reprezintă „Procesul Mary Dugan“—piesă de factură originală—la al cărei succes a contribuit mai mult noutatea genului decât valoarea ei intrinsecă.

Simbioză a două genuri diametral opuse, teatrul cinematografic trebuia în mod fatal să sucombe sub aprecierea critică a a spectatorului de teatru, crescut în tradiția pieselor lui Shakespeare, Ibsen, Oscar Wilde, Pirandello, Bernard Shav.

Inventivi prin excelență, regisorii de cinematograf și-au însușit ideia, adaptând-o filmu'ui sonor. Pe ecranul filmului din 1931 s'au profilat, astfel, primele contururi ale unui cinematograf cu acțiunea teatrală, cu actori de teatru și cu imagini sacrificate idelei și cuvântului.

„In numele legii“, „Procurorul Hallers“, „Omul care a asasinat“, „Sing-sing“ sunt începuturile promițătoare ale acestui nou gen, menit să înlocuiască teatrul de proastă calitate cu care ne-au obișnuit marea majoritate a autorilor contemporani.

Intre comedia bulevardieră cu spirite de duzină și cu situații comice antediluviene și un film cu Bressart, Paul Morgan sau Ralph Roberts îl preferăm desigur pe acesta din urmă; — după cum între drama somniferă a cutării autor dramatic decadent și filmul teatral al lui Basserman, Henrich George sa Fritz Körtner alegem, fără șovăire, realizarea cinematografică.

Victoria finală în acestă luptă, cu totul inegală, va fi a teatrului sau a cinematografiei?

Exceptând producțiile dramatice superioare — cari formează patrimoniul intelectual al omenirei — avem convingerea că filmul sonor va deține întâietatea până când o nouă artă va obține sufragiile publicului.

*Milton Lehrer*

## Cu câni și pisici...
### O demonstrație originală a unor șomeri

In orașul Orleans-City din America a avut loc o originală demonstrație organizată de șomeri. Muncitorii fără lucru căpătaseră promisiunea din partea primăriei că vor primi ajutoare în hrană și bani. Primăria însă nu și-a putut respecta făgăduiala decât în mică măsură. Deaceia lucrătorii au pregătit o manifestație, care s'a desfășurat în condițiuni nostime.

Șomerii au venit în grupuri în fața locuinței primarului, aducând zeci de câni și pisici. Animalele fiind necăjite, au început să țipe pe cele mai stridente tonuri. Cinii lătrau, pisicele miăunau. S'a produs un concert straniu, care a adunat multă lume.

In cele din urmă a intervenit poliția și demonstrații au fost împrăștiați. Această „manifestație sonoră“ a avut însă oarecare succes, întrucât a doua zi primăria din orașul american a împărțit noui ajutoare.

DISCUȚII ȘI PARERI

## Libertate deplină, legală, femeei pe corpul ei!
### Răspuns la articolul C. S. Arhim. Scriban

de Dr. I. Popescu
fost asistent universitar

Deși prin firea mea nu sunt de loc combativ, totuși, când n'am încotro—cum e cazul—trebue, nu să mă lupt, căci puterile mele sunt prea slabe, dar să mă apăr cât voi putea.

Ori cine poate discuta, chiar și public, o chestiune, indiferent dacă este, sau nu, competent în materie.

De ce adică ciubotarul să nu poată discuta planul unei lucrări de arhitectură, ori moașa chestiuni de strategie, ori un prelat *chestiunea avortului*?.

E însă o nuanță asupra modului cum discută fiecare.

Profanul discută orice chestiune fără a fi capabil de a pastra obiectivitatea; și când vede că nu-și poate impune ideile, înjură și blastămă.

Intelectualul veritabil însă, discută obiectiv, fără patimă și cu argumente apropiate specialității lui.

Dar pentru ca concluziile utilizabile să aibă valoare reală, e logic ca cele formulate de cei competenii să fie primite ca cele mai juste.

Mai știu că lucrul drept e clar ca cristalul și limpede ca lacrima și tocmai de asta cu puține și precise vorbe, e scos la iveală și înțeles de toți, de și adesa nu primit de toți. Adevărul răsbate mai greu.

Dar să încep.

Prea Cuviosia Sa Arhim. Scriban zice în articolul „Poftiți de ucideți, domnilor!“ publicat în *„Opinia“*,

*„Toate îngrădirile sociale s'au căpătat după o lungă viețuire socială“... „Nu este treabă de om cuminte a ridica barierele...“.*

Dar, ele trebuesc pastrate cu sfințenie, chiar dacă unele sunt covârșitor de nedrepte?

Câți martiri n'au fost sacrificați pentru ideile lor drepte, găsite mai târziu ca singurele adevărate, dar cari nu erau în îngrădirile societății de pe vremuri.

Insuși Domnul nostru Isus Christos e o pildă vie. Și câte din aceste nu le cunosc mai bine Inalții Prelați, pentru ca anatema și asmuțarea în contra ideei de a scoate femeea din sclavajul de milenii și de a-i lăsa macar libertatea absolută pe corpul ei, să nu fie dureroasă și fără rost.

A scoate femeea din sclavajul real în care, spre rușinea civilizației de ieri și de azi, se sbate încă dureros — din care cauză e și în inferioritate ca fizic barbatului, — este oare *„a rupe frânele care s'au câștigat după mii de ani de viață civilizată“?*.

Era firesc și logic, ca părerile ce s'au emis pentru libertatea deplină a femeei, să fie combătute prin argumente trase din biblie, cărți bisericești, ca bună oară: femeea fiind făcută din coasta barbatului, acesta trebue să fie pe veci stăpânul ei, iar ea roaba lui, ș. a. de specialitate.

Dar nu cu „Intunecimile Africei“, ori cărțile lui Schweitzer în excursiile lui tot în Africa, când asemeni descrieri, ca toate de acest fel, nu sunt lipsite adesa de note exagerate, uneori fantastice, trase și din legende, ori istorisiri supranaturale; ori cu alte fraze înbelșugate și sunătoare, ce în nici un caz nu pot servi de argumente logice și real științifice, ceri să probeze că avortul nu trebuește lăsat liber.

Și când argumentele s'au epuizat, să vii cu invocări de for-

(Continuarea în pag. II-a)

IN PAG. 4-a
ULTIMA ORA

România
Tribunalul jud. Covurlui S. I
Afipt de vânzare No. 8544 din 31 Decembrie 1931

Banca Noastră S. A. din Galaţi, în calitate de cesionară a drepturilor d-lui Aron Lenis, industriaş şi comerciant din Galaţi, str. Domnească 121, pe baza actului de cesiune autentic de Trib. Covurlui S. I la No. 632 | 927, având a lua dela d. Hună Leventul, comerciant din oraşul Bălţi şi Şmil Nusenchis, comerciant din Iaşi str. Cogălniceanu 8, acesta în calitate de garant, suma de 2.000,000 lei cu procente de 30 la sută pe an, plus 60.000 lei onorar de avocaţ, în baza actului de ipotecă autentic de Trib. Covurlui la No. 1350 | 925 înscris de Trib. Iaşi sub. No. 196 | 925 în reg. de inscripţiuni ipotecare a Trib. Bălţi sub No. 52 | 925 şi învestit cu formula executorie la No. 98 | 926. In urma comandamentelor No. 3950/927 şi 3951/927 a cerut şi Tribunalul prin jurnalul No. 1218/927, a dispus scoaterea în vânzare prin licitaţie publică înaintea sa a următoarelor imobile : 1) Imobilul denumit „Antrepozitele Hună Leventul" situat în oraşul Bălţi, proprietatea debitorului Hună Leventul şi 2) Imobilul din Iaşi, strada Cogălniceanu No. 8 proprietatea debitorului Smil Nusenchis.

D. Solomon Rosenfeld din Galaţi str. Magi Stoian No, 5 A. cu petiţia adresată acestui Tribunal înreg. la No. 32372/931, arată că a devenit creditor ipotecar prin cesiune a debitorilor de mai sus şi cere ca urmărirea imobiliară să se facă pe numele său întrucât fosta creditoare cesionară Banca Noastră S. A. din Galaţi prin actul de cesiune aut. de Trib. Covurlui la No. 3816/928, i-a cedat drepturile sale ce rezultă din actul de ipotecă menţionat mai sus. iar Tribunalul prin jurnalul No. 10328/931 a încuviinţat în totul cererea d-sale, dispunând ca formalitate de vânzare să fie îndeplinite atât pentru imobilul din Iaşi, str. Cogălniceanu 8, proprietatea debitorului Şmil Nusenchis cât şi pentru imobilul denumit Antrepozitele Hună Leventul situat în Bălţi, proprietatea debitorului Hună Leventul, aşa cum s'a dispus prin jurnalul No. 11218/928 şi cari imobile după descrierea făcută de portărei respectivi, au următoarea situaţiune :

1) A. Imobilul din oraşul Bălţi, denumit „Antrepozitele Hună Leventul" proprietatea debitorului Hună Leventul, se compune dintr'o magazie construită din piatră acoperită cu tablă de zinc, poditâ având o despărţitură şi 12 uşi, în prelungire altă magazie şi temelie de piatră, construcţie din cărămidă, poditâ, având 4 despărţituri cu 8 uşi, acoperită cu tablă. Corpul ambelor magazii au în lungime 110 m. în lăţime 11 m. şi în înălţime 5 jum. m. şi 7 m. In curte o linie de garaj, ac şi varianta, linia trasă dela gara Pământeni-Bălţi. B) O casă construcţie din lemn şi scânduri, lipită cu lut şi văruită, acoperită cu şindrilă compusă din 2 camere şi un antret camerele podite şi plafonul de lemn, serveşte de birou. C) O fântână de piatră. D) Un bordei în pământ, acoperit cu pământ, magaziile sunt închiriate, o despărţitură Băncei Moldova-Bălţi, 2 despărţituri Rattner & Fiu şi 2 despărţituri firmei Rainson, toate cu termenul până la 1 1 | 928. Locul de sub magazie împrejmuit cu gard de scânduri, învecinat la părţi cu str. Principele Carol şi Soroca, la est casa lui Nazuriuc şi vest Calea Pământeni-Bălţi. Imobilul este situat lângă gara Pământeni.

2) Imobilul din Iaşi, str. Cogălniceanu 8, proprietatea debitorului Şmil Nusenchis, este compus astfel : acest imobil are două case, ambele construcţie de cărămidă, pe temelie de piatră, acoperite. Primul corp de case are 5 camere de locuit, un antret, o cameră de baie, două bucătării, o spălătorie şi 2 closete sistematice sub casă o pivniţă de piatră, la faţă o terasă de piatră cu o verandă, iar în dos un coridor mare cu geamlâc. Al doilea corp de casă are 3 odăi mari, unde se află instalată o fabrică de paste făinoase, sub care se află o pivniţă de piatră, iar în dos o magazie de scânduri pentru lemne. Ambele corpuri de casă sunt în stare foarte bună, bine întreţinute şi au instalaţie de apă, lumină şi canel, în faţa imobilului e o curte mare cu grădină mare în suprafaţă aproximativ 2000 m. p. în care se află instalat o cişmea pentru apă. Ingrăditura la faţă cu grilaj de fer, pe bază de piatră având o poartă mare, o portiţă tot de fer, iar în celelalte părţi sunt gardurile şi zidurile vecinilor. Se megieşeşte la răsărit cu propr. şcoalei Oltea Doamna, la apus cu str. Kogălniceanu, la m-zi cu propr. dela No. 6, iar la m-noapte cu propr. Landau.

Sarcini asupra imobilului din Bălţi, după referatul d-lui Notar depe lângă Trib. Bălţi cu No. 7599 | 927, sunt : 1) Sarcina No. 71 | 926, în sumă de lei 3.500.000 faţă de Soc. Creditului Funciar Urban din Iaşi cu 7% pe an, pe timp dela 1 Mai 1921 în baza actului de ipotecă în primul rang, confirmat la 11 Iunie 1926. 2) Sarcina No. 52 | 925 în sumă de 2.000.000 lei datorată d-lui Aron Lanis din Galaţi, cu 6% pe an, pe termen de un an dela data autentificărei actului, în baza actului de ipotecă autentic de Trib Covurlui S. I. prin procesul verbal din 1 Aprilie 1925, în baza cererei d-lui Aron Lanis, autentificat de biroul Notarului Public F. Hâncu din Bălţi sub No. 1770 | 926 această sarcină s'a redus la suma de 1.000.000 şi ipoteca a trecut în rangul al 2-lea.

Sarcini asupra imobilului din Iaşi, după adresa din Iaşi No. 15353 | 928, sunt : 1) Ipoteca înscrisă No. 337 | 919 pentru suma de 29.400 lei, pe termen de 40 ani, constituită de G. A. Manoil în favoarea Creditului Funciar Urban din Iaşi. 2) Ipoteca înscrisă sub No. 137 | 920, pentru suma de 70.000 lei pe termen de 40 ani, constituită de Ştefan V. Sion în favoarea Creditului Funciar Urban din Iaşi. 3) Ipoteca înscrisă sub No. 196 | 925 pentru suma de lei 2.000.000 cu procent de 6% pe an, constituită de Şmil Nusenchis şi Hună Leventul în favoarea D-lui Aron Lanis şi care ipotecă în baza jurnalului No. 5286 | 926 şi a petiţiei înreg. la No. 20483 | 926, s'a redus la suma de 1.000.000 4) Ipoteca înscrisă la No 536 | 926, pentru suma de 1 000.000 cu procent de 5% pe an, constituită de Şmil Nusemchis, în favoarea Creditului Urban din Iaşi. 5) Comandamentul transcris sub No. 127 | 926 pentru suma de lei 2 200.000, în favoarea d-lui Iankel Leventul şi care sarcină s'a radiat până în prezent

Vânzarea şi adjudecarea va avea loc în pretoriul Trib. Covurlui S. I. în ziua de 31 Mai 1932, ora 13, conf. jurnalului No. 16470 | 931, iar licitaţia va incepe de la suma de 1.000.000 lei pentru imobilul din Bălţi, cunoscut sub numele de Antrepozitele Hună Leventul, iar pentru imobilul din Iaşi, Str. Cogălniceanu 8, de la suma de 800.000 lei.

Sunt somaţi toţi acei ce ar pretinde vre-un drept de proprietate ipotecă, chirie, arendă, privilegiu, servitute, uzufruct, sau orice alt drept ca mai înainte de adjudecare să arate Tribunalului pretenţiunile lor, sub pedeapsă de a nu li se mai ţine în seamă.

Prim-Preşedinte, Indescifrabil
Portărel, Indescifrabil

# Noi amănunte asupra dramei dela Ghidigeni

## Cum s'a produs tragedia.—Inmormîntarea victimelor

Bârlad 15.—D-nii substitut de procuror Chirulescu şi căpitan Emil Butunoi, de la comenduirea pieţei, au făcut eri la Ghidigeni, cercetări asupra împrejurărilor în care sublocotenentul Gh. Gheorghiu, din regimentul 2 Roşiori, a împuşcat pe d-ra Jeana Vasalopol şi apoi s'a sinucis.

### Noi amănunte

Din cercetări, rezultă că după ce d-ra Vasalopol a dansat cu sublocotenentul Gheorghiu, ea a dansat şi cu d. dr. Piescu, care venise în urma invitaţiei ce i sa făcut, la familia Vasalopol, împreună cu d. prim pretor I. Popescu. După dans, d-ra Vasalopol a turnat vin în trei pahare, invitând pe d. dr. Piescu, să bea cu dânsa şi cu Gherghiu. D-l Dr. Piescu, a spus că paharul lui îl duce d-lui Popescu, care era în camera vecină, a cărei uşă era deschisă. Şi a plecat.

D-ra Vasalopol şi sublocotenentul Gheorghiu au rămas singuri. Atunci s'au auzit două detunături de armă una după alta. Alarmaţi invitaţii s'au dus să vadă ce s'a petrecut. Cu groază, au văzut pe cei doi tineri, căzuţi jos într'un lac de sânge. Ei se aflau în agonie.

Ambii aveau tâmplele perforate de gloanţele unui revolver browning, cu care sublocotenentul Gheorghiu trăsese.

Imediat d. Popescu a plecat la Bârlad cu un automobil, de unde s'a înapoiat cu d. dr. Coban, care apoi a dus pe Gheorghiu la spitalul militar din Bârlad, unde la 5 dimineaţă, a murit. Nici una din victime n'a putut articula vreun cuvânt.

Precum se crede, drama a fost premeditată de Gheorghiu, asupra căruia s'a găsit un testament cu ultimele sale dorinţe şi o poezie adresată Jeanei, din cuprinsul căreia reese dragostea şi desnădejdea.

### Inmormântarea victimelor

Ieri după amează la ora 2 a avut loc înmormântarea sublocot. Gheorghe Gheorghiu.

Dela biserica „Sf. Gheorghe", unde a fost depus corpul defunctului, după ce a rostit cuvântări dl. Dr. Berdon şi Preot Vidrighinescu, confesorul garnizoanei, cosciugul a fost ridicat de camarazi, aşezat pe un cheson, dându-se de muzică şi trompeţi onorurile. Cortegiul a fost format de familie, camarazi şi un numeros public, care a parcurs străzile Paladi, Ştefan cel Mare şi Regală, îndreptându-se spre cimitirul „Eroilor", unde s'a făcut înhumarea.

Acolo a vorbit dl. avocat Colonel Ciocâlteu, comandantul regimentului.

Tot ieri după amează la Ghidigeni, a fost înmormântată Jeana Vasalopol. *Sandu*

# Un îndrăzneţ atac banditesc

## Şase talhari înarmaţi jefuesc pe un proprietar basarabean de 160.000 lei, bijuterii, etc...

Ungheni 15.— Un îndrăzneţ atac banditesc a fost comis în Tg. Făleşti (Bălţi).

In acest târg locueşte un bogat proprietar, farmacistul I. Fischman, fostul director al băncii „Basarabia" (sucursala Făleşti).

Acesta a demisionat în ultimul timp din fruntea băncii, retrăgându-şi capitalul de câteva sute mii lei.

Se ştia că Fischman ţine banii în casă.

Noaptea trecută, 6 bandiţi, mânjiţi cu funingine pe faţă, au pătruns în locuinţa farmacistului, din str. Regele Ferdinand.

Toţi erau înarmaţi cu revolvere şi cuţite. Trei dintre ei au redus întreaga familie la tăcere. Ceilalţi trei, după ce l-au maltratat pe farmacist, l-au ameninţat cu moartea, pentru a afla unde sânt banii.

Spre a nu fi ucis, farmacistul s'a dus la un saltar al mesei şi a scos un pachet cu bancnote de 1000 lei (în total circa 160 mii lei).

Nemulţumiţi cu atât, bandiţii au legat pe farmacist cu frânghii şi au silit apoi pe soţia lui să deschidă dulapurile, cuferele, etc.

Hoţii au furat şi lucruri de valoare : argintăria şi bijuteria casei. Cu o căruţă care aştepta afară, ei au reuşit să dispară fără urmă. După un ceas, păgubaşii au adus la cunoştinţa autorităţilor jaful comis. S'au format imediat patrule, care cercetează prin împrejurimi.

Acest jaf a produs spaimă în întreaga populaţie a târgului.

TRIF.

# † AGLAIA INGINER V. NICOLESCU

Pe ziua de 7 Ianuarie, una din fostele institutoare de elită a corpului didactic, Aglaia Ing. V. Nicolescu, născută Averescu, s'a săvârşit din viaţă, la Iaşi.

Face parte din pleiada de misionare ce-au împrăştiat lumina pe făgaşul culturei dinaintea războiului, când conştiinţa naţională era încă în formare, peste tot pământul românesc.

Terminând cursurile şcoalei de institutoare la vârsta fragedă de 17 ani, plină de ideal şi entuziasm, îşi alege una din ogoarele cele mai înţelenite şi pline de mărăcini, acolo unde limba românească numai în şcoală se vorbea.

La aceia vârstă de 17 ani, este numită directoarea şcolii de fete din *Sulina*, atunci când pe meleagurile dobrogene graiul românesc nu era purtat decât de dăscălime,

Dar muncind perseverent şi luptând cu greutăţi multe atât pe tărâmul şcolar cât şi pe cel extra şcolar, a avut mulţumirea ca să-şi vadă elevele : grece, ruse, armene, italiene, etc. (de romănce nu se pomenia) că absolvind cursul primar, posedau perfect limba română. A avut fericirea că pe multe din fostele sale eleve, să le vadă mai târziu colege alături de ea, care tot cu acelaş elan răspândiau graiul românesc prin acele meleaguri.

La acea şcoală munceşte neîntrerupt 32 de ani, după care se mută la Galaţi, ca directoare a şcoalei „Grădina Veche". Implinind 35 de ani de muncă cu râvnă şi plină de roade, în 1915, îşi relugează drepturile la pensie, când se mută la Iaşi spre a-şi trăi restul de ani, între acei cu care avea legăturile de sânge şi sufet.

Modestie personificată ; i-a plăcut să treacă prin viaţă fără paradă şi reclame. Dar şefii erarhici i-au răsplătit meritele cu „Răsplata muncii pentru învăţământul c. l. ş. a.

In familie, ca soţie idială şi-a clădit un cămin unde cu nemărginită dragoste de mamă şi-a crescut copii pentru care s'a sacrificat stăpânită de sentimentul de abnegaţie, până când a trecut în eternitate.

S'a sfârşit plânsă de toţi acei care au cunoscut-o şi i-au apreciat calităţile superioare, precum şi de acei sărmani pe care nu-i uita nici odată, oblădu ndu-i.

Acolo, în lumea celor drepţi, colegă, odihneşte-ţi somnul în pace, cu sufletul împăcat, că ţi-ai făcut pe deplin datoria de pământeană !

V. D. Raţă
învăţător, Coada-Stâncei, jud. Iaşi

# UN COMUNICAT OFICIAL
## IN CHESTIA EXPORTULUI IN POLONIA

Ministerul de industrie şi comerţ a dat următorul comunicat:

„Un ziar de dimineaţă a publicat ştirea că din cauza măsurilor de contingentare luate de Polonia, sute de vagoane de mărfuri româneşti stau îngrămădite la frontiera româno-polonă, fiind oprite a intra în Polonia.

„Şefii oficiilor vamale Grigore Ghica-Vodă şi Cernăuţi comunică, în cotrazicere cu ştirea de mai sus, că în aceste puncte vamale nu se găsea în ziua de 13 Ianuarie, ora 9 dimineaţa, reţinut nici un vagon de marfă cu destinaţia pentru Polonia.

„Organele căilor ferate comunică că, în aceiaşi zi, în nici o staţie de cale ferată din România nu sunt reţinute vagoane încărcate cu destinaţia pentru Polonia.

„E adevărat că recenta sporire a taxelor vamale poloneze şi prohibirea sau contingentarea unor articole la importul în Polonia, măsuri aplicate mărfurilor de toate provenienţele, dăunează exportului român în Polonia.

„Se speră că tratativele în curs între cele două ţări vor aduce o ameliorare în această privinţă".

*Spectacolele zilei*

# Unde mergem astăzi?..
## 15 Ianuarie

**Teatrul Naţional**— Re'ache.

**Teatrul Cinema Trianon.** — *„M — vampirul din Düsseldorf"*, film regisat de Fritz Lang ; şi *„Adevărul gol, goluţ"* cu Oscar Kanweiss şi Jenny Jugo. In plus, un jurnal Paramount.

**Teatrul-Cinema Phoenix.** — *„La miezul nopţii"* cu Schletow şi *„Floarea din Hawai"* cu Werner Fueterer, ambele filme cântate şi vorbite în limba germană Complectare, un jurnal sonor.

**Teatrul Cinema Sidoli.** — *„Când barza face grevă"* cu Hans Junkerman şi Siegfrid Arno. — Al doilea film *„Victoria cea Mare"*. Complectare : un jurnal sonor.

**Cinema Elysée**—*„Dansatorul din Moscova"* cu Rod la Rocque, şi un alt film sonor interesant.

**Cinema „Gheltzer" şi Cinematograful Nostru.**— *Pe frontul de vest 1918* şi *Pat* cu *Patachon Rivalii Josephinei Backer.*

**Berăria Luther** (Piaţa Unirei) Renumitul Jaz Hubertiny. Bufet copios cu cele mai delicioase mâncăruri calde şi reci. Supeuri speciale : Bere şi vinuri din pivniţele *Luther"*. Seara dancing în ritmul azului „Hubertiny".

x *Din Temişoara* se anunţă că s'a resimţit ieri un uşor cutremur de pământ în jud. Timiş-Torontal.

x *La percepţia din Bârlad*, astă noapte, necunoscuţi făcători de rele au încercat să spargă casa de bani. Hoţii au găurit casa cu un burghiu, dar nu au putut lua nimic din ea, deoarece s'au temut că vor fi surprinşi. Se fac cercetări.

**Pernodin**

Balsam contra degerăturilor. Depozit Farmacia Werner-Iaşi.


DE INCHIRIAT o cameră mobilată cu intrarea separată cu sau fără pensiune pentru una sau două persoane în str. Carol 44 (casele Beer) la d-ra Dr. Stamer.

DE VÂNZARE *casă mare în centrul oraşului. Electricitate, apă, canal, magazii, atenanse. Locspaţios. Preţ avantajos. Informaţii la ziar.*

România
Corpul Portărelor Tribunalului Iaşi
Publicaţiune No. 1
Anul 1932 luna Ianuarie 2

Se publică spre cunoştinţa generală că conform adresei jud. ocol 1 Urb. Iaşi No. 52632 | 931 se va vinde prin licitaţie publică în ziua de 20 Ianuarie 1932 ora 10 a.m. averea mobilă definitiv sequestrată cu procesul-verbal No. 2159 | 930 dela Chesselbrener din Iaşi, stradela Zlataust No 15 la pretenţia Băncei Centrala de Nord din Iaşi, averea compusă din : două şifoniere, una toaletă, una masă, şase scaune, una dormeză.

Vânzarea se va face în Piaţa Halei din Iaşi pe bani gata şi în asistenţa comisarului respectiv.

Şef Portărel, Bazali
Secretar, D. Stancov

# Libertate deplină, legală, femeei pe corpul ei!

## (Continuarea din pagina I-a)

mule din vrăji şi descântece, ca: *„In lături satană" !* Ori expresii ca *„pehlivane"* şi *„palavre"*, etc. pentru aţi impune ideile ?!

Apoi, ...*„In adâncurile omului colcâe pofte"*...

Oare este posibil ca o minte clară să conceapă ca o femeie să avorteze din plăcerea de a avorta, sau din *„poftă"* de a avorta ?

Când femeia preferă să moară de cât să nască, şi *chiar moare*, căci, ori se sinucide dacă nu avortează, ori moare infectată de moaşa care a provocat avortul, (ceea ce nu s'ar întâmpla când acest avort ar fi provocat de medic) aceasta însamnă că femeea voeşte să avorteze pentru pofta de a avorta ?

*Iată adevărată crimă.*

Şi totuşi iată că se găsesc, nu oameni, dar înalţi prelaţi, profesori universitari, cari să se mire *„că asemene palavre se pot rostogoli slobode în faţa unei societăţi ordonate"*.

Ori, este posibil, normal, ca un medic, sau şi alt cineva, să provoace un avort pentru a-şi satisface o poftă, din distracţie, pentru câştig ?!

Dar acestea sunt fapte anormamale, inadmisibile.

.. *„Dar trupul copilului este trupul ei, pehlivane ?"*... (Discuţie între presupuşi intelectuali ?)

Cine spune, Prea Sfinte, că copilul născut este trupul femeei ? Şi cine spune şi îndeamnă ca el să fie sacrificat ? (Mărturisesc că mie, laic, mi-i groază să utilizez cuvântul *„ucidere"*, ce ştiu că numai pentru animalele periculoase se uzitează ; iar în cazul avortului nostru e sacrificiul fetului pentru salvarea mamei în primul rând).

Noi am spus clar, că tumoarea fetală, înainte de mişcările de viaţă, ştiinţificeşte, face parte din corpul femeei, ca ori ce alt organ şi la nevoe (avort) poate fi considerat ca o tumoare obişnuită.

Inima femeei trimite sângele ei tumoarei fetale, ca şi tuturor celorlalte organe din corpul ei, deopotrivă, sânge arterial ca hrană. Acest sânge după ce a hrănit, ia ce este de lepadat şi se întoarce prin vene în plămîi, cum se întoarce din fie ce alt organ. Din plămîi, oxigenat, trece în inimă, ş. a. m. d.

— Adevărul ştiinţific, ce probează că tumoarea fetală, ca şi celelalte organe cu conţinutul lor, este corpul femeei.

Aceasta este *„pehlivănie"* ?

....*„Trupul tău... poftim dar de unde ai tu dreptul să dispui de altă viaţă ?"*.. Că se *„cere libertatea de a ucide"* şi că *„cei ce vin să sprijine aceasta sunt teoreticienii asasinatului"*...

Mă întreb, cum de s'au putut deduce asemeni concluzii ?

Totuşi ca să încep chiar din clipa *„dragostei"* a cere tualeta de higienă intimă consecutivă, ce îndepărtează produsul viu de concepţie din corpul femeei, este a cere libertatea de a ucide ?

Şi ajungind la finea lunei a 9-a de sarcină, voi pune întrebare S-ţiei Sale :

Incepând naşterea, copilul fiind prea desvoltat, ori mama rău conformată, naşterea este imposibilă.

Ce sfat aţi da ?

Să-i lăsăm să moară amîndoi ?

Nu ! veţi striga. Unul din ei trebueşte *ucis*.

Dar desigur nici aceasta nu veţi striga, ci :

Copilul trebueşte *ucis* — ca să fiu în expresie.

V'ar putea oare acuza cineva că cereţi libertatea de *„a ucide"* în general, sau că *sprijiniţi asasinatul ?!*

Şi apoi, pe cine să sacrificăm, pe mamă sau pe copil ?

Dacă am sacrifica pe mamă, chiar de ar fi în gura morţii, actul ar fi considerat ca o nebunie, sau ca o crimă oribilă. Pe când sacrificând copilul e o operă ce ne atrage recunoştinţa familiei şi lauda societăţei.

Intru cât se deosebeşte oare avortul despre care vorbim, de acest caz ?

Nu este oare eert acelaşi lucru când există alternativa : „Ori mor, ori avortez" ?

*Femeea care ţine să avorteze, indiferent de cauză* (iar ce e în gândul şi conştiinţa ei nici o lege nu i-o poate îngrădi) *cu siguranţă, nu va purta sarcina în condiţiuni normale.* Şi în acest caz produsul nu va putea fi de cât anormal, debilitat, degenerat, etc.

Nu era de preferat deci avortul când femeea ne implora ?

Dar din cine se recrutează avorturile ?

Din pleiada astenialilor, surmenaţilor, debilităţilor, înbătrâniţilor, sifiliticilor, tuberculoşilor, alcoolicilor, nervoşilor, istericlor, mizeriei, săraciei, etc.

Femeea sănătoasă de la ţară, care nu vrea să aibă copil, ori se sinucide, ori îşi suprimă copilul îndată ce l'a născut, graţie îngrădirilor actuale. Rezultatul, ambii perduţi, în loc de unul. Nu era mai bine să se fi provocat avortul în acest caz atunci când era o simplă tumoare neviabilă ?

Mai mult, eu cred că e chiar în interesul naţiunei libertatea avortului când se ştie cine-l cere, pentru vitalitatea poporului nostru, spre a preveni ţara de degeneraţi, debilitaţi, etc. cu cari cheltuim, zădarnic, enorm şi cari fac armata ospiciilor.

Şi apoi societatea de azi tinde a preveni progeniturile anormale, ori dezechilibrate şi o lege nu va întârzia, nu pentru castrarea propriu zisă, dar pentru sterilizarea barbatului şi a femeei, atinşi de boalele arătate, cari nefiind dureroase şi nemodificând viaţa conjugală, va atrage chiar persoane sănatoase.

Ei bine, toate acestea sunt „a face *teoria crimei şi a asasinului ?"*.

E uimitor !

Şi mai departe, pe acelaş ton: ...*„iată că se găsesc oameni cari să susţie nelegiuirea, crima"*...

Dar ce am mai spus noi ?:

...Când cultura reală a femeei o va convinge că naşterile trasează şi probează sanatatea şi mersul normal al vieţei ; că lipsa naşterilor, ca şi avorturile, produc perturbări, leziuni în organism şi zdruncinări morale, toate în detrimentul sănătăţei şi cu refrângere asupra vieţei,... că rar să existe femee care provocându-şi unul sau mai multe avorturi, să nu rămâie cu leziuni care o pun în inferioritate, faţă de semenele ei, în viaţa conjugală, fapt ce o demoralizează, etc. motive ce după părerea mea vor impuţina avorturile ; când chemaţi la un avort noi îl oprim, etc.

Reesă din toate acestea că îndemnăm la avort, că susţinem nelegiuirea şi crima ?!

E de neînchipuit cum de s'au putut trage asemeni concluziuni.

In vremile tulburi de astăzi, când sate întregi, unele sunt pentru serbarea datinelor şi serbătorilor după calendarul nou, altele după cel vechi ; când atâtea secte religioase noi se ivesc ; când lumea e destul de agitată prin lipsurile de tot felul şi biruri cărora nu li se mai poate face faţă fără mari perturbări a vieţei normale ; furturi, necinste, hoţii, crime, risipă, etc., etc.

Cuvântul unui prelat şi profesor universitar, mai cu folos putea fi întrebuinţat pentru biserică şi credinţă, pentru muncă, cinste şi economie, pentru mângâere, răbdare şi speranţă, de cât să se piardă, zadarnic, *în discuţiuni asupra avortului.*

Iată ce, în adevăr îmi pare, mie cel puţin, ceva anormal.

**Dr. I. Popescu** (Bucium)
fost Azistent Universitar

x „Viza livretelor Md. E. se face până la 31 Ianuarie 1932.

# Sporeşte numărul bolnavilor mintali

### Situaţia la spitalul „Socola".—Lămuririle d-lui dr. Balif

D. dr. Balif, directorul spitalului de la Socola, e mulţumit.

Aceasta dovedeşte că prin stăruinţa şi bunavoinţă, chiar in aceste vremuri grele se pot realiza esenţiale imbunătăţiri.

*

Dealtfel insuş d. dr. Balif ne spune:

—„Am obţinut a se trece budgetar, sumile necesare pentru întreţinerea bolnavilor, aşa că spitalul Socola, cu anexele sale de la Manta Roşie şi Răducăneni numără 850 bolnavi".

Mă opresc aci cu spusele d-lui dr. Balif, pentru a insista asupra acestui mare număr de bolnavi.

Numărul creşte mereu şi contribuie la aceasta, desigur, grijile şi nevoile de azi.

Dar la spitalul Socola, nimeni nu pomeneşte de *nebuni*, nici medicii, nici cel de pe urmă gardian. Toţi sunt consideraţi bolnavi şi căutaţi ca atare.

Faptul reţinut, trebuie să aducem tot omagiul nostru directorului şi distinsul corp medical al acestei instituţiuni. Şi ne mai spune d. dr. Balif.

— „Pentru lenjerie şi alte necesare, am primit un plus insemnat, ceiace ne va ajuta în a satisface multe nevoi. Nu putem să ne plângem de buna voinţa ce ni se arată".

D. dr. Balif ne adaugă că aceste imbunătăţiri se datoresc d-lui profesor dr. Slătineanu, care arată instituţiunii o solicitudine deosebită. *Dan*

# Incriminările şi scandalurile curg

## în şedinţa Consiliului Municipal

### D. Vasiliu-Voina face obstrucţie — şi bugetul nu se poate vota

Şedinţa Consiliului municipal a continuat aseară.

Inainte de a se intra în ordinea de zi, d. *Voina* susţine că trebue să fie două treimi din membri ca să se poată delibera şi vota bugetul. Pe un ton violent d. *N. Canandu* arată că d. Voina face obstrucţionism. Apelează la consilieri să nu se potrivească cererilor d-lui Voina; D. *Const. Toma* arată că pentru discuţii e suficient majoritatea absolută; şi numai pentru vot trebuesc două treimi.

*D. Voina* ridică o nouă chestie de legalitate: d-sa susţine că legea obligă votarea bugetului între 15 Oct. şi 1 Noembrie. Or primarul a prezentat bugetul la 15 Decembrie. Şi d. Voina înşiră consecinţele.

*D-na Elena Ghiulea* protestează contra aerelor de procuror pe care le ia d. Voina. Parcă ar fi un consiliu de „apaşi" în care numai d. Voina e om imaculat. E revoltător să se răpească timpul Consiliului cu exagerări şi vorbe inutile.

Isbucneşte furtuna

**Scandal**

*D. primar P. Bogdan* spune că d. Voina intr'o discuţie particulară i-a ameninţat că nu-i va permite să voteze bugetul. Face apel la consilieri să nu deie ascultare „fanteziilor d-lui Voina" care „are o manieră de a pisa şi prelungi discuţiile". Apoi primarul făgăduieşte că într'o şedinţă specială va răspunde „cu vârf şi indesat şi se va vedea cine e cinstit şi cine nu".

*D. Voina*: Vă rog să reproduceţi exact convorbirea ce am avut-o cu dv. Aţi spus atunci că toţi ajutorii de primar sunt hoţi şi să vă las să votaţi bugetul. In schimb îmi veţi da apoi date.

*D. primar* — Nu e adevărat. Eşti necinstit.

*D. Voina* — Ba d-ta eşti necinstit.

*Pr. Vasilovschi* — Protestez împotriva unor asemenea discuţii care scoboară prestigiul consiliului. Nu stăm sub teroarea unui singur om.

D-na *Elena Ghiulea* deasemenea protestează.

*Pr. Vasilovschi* vrea să părăsească şedinţa. D. Cananău îl reţine, arătând că pr. Vasiloschi şi-a făcut datoria faţă de biserică, ridicând parohia Toma Cozma şi Ateneul, la un nivel strălucit.

*D. Primar* — Declaraţiile d-lui Voina lasă indiferentă pe toată lumea.

Vociferări, protestări, toată lumea vorbeşte şi se agită.

*D. Toma* impacă lucrurile regretând incidentul, şi roagă pe primar să aibă răbdare.

*

Intrându-se în ordinea de zi se amână discuţia cu privire la capitolul apei.

*Preotul Ţincoca* arată că din cauza lipsei de vespasiene populaţia îşi va face necesităţile pe unde nimereşte chiar şi sub zidurile bisericelor: D. primar Bogdan răspunde că s'a tranşat cu soc. „Distribuţia" să clădească o vespasiană subterană.

**Situaţia şcolilor**

Se ia în discuţie capitolul cu privire la şcoli. *D. Bejenaru* arată situaţia rea a şcolilor; cere infiinţarea unei şcoli în str. Salhana. Atrage atenţia consiliului că şcolile „Ana Conta Kembach" şi „Răşcanu" sunt focare de tuberculoză. La urmă cere ca să se menţie articolul cu privire la recensământul elevilor.

D. Bejenaru a mulţumit deputaţilor pentru că au susţinut corpul didactic în parlament.

*D. Bogdan* arată că va face un împrumut pentru repararea şcolilor. D-nii Moscovici, Duf şi dr. Frühling cer ca şi şcolile evreieşti să fie scutite de dările comunale şi plata luminei electrice, ca şi şcolile româneşti. Consiliul aprobă.

După ce vorbeşte d. Toma, despre nevoile şcolilor ieşene, d. Ceikovschi obţine ca să se facă o grădină de copii în Ţicău. Deasemenea se aprobă înfiinţarea unei şcoli în strada Salhana.

Consiliul reduce apoi cu 3000 lei salariile servitorilor dela şcoli; şi in urma propunerii d-lui Diaconescu se admite ca municipiul să plătească învăţătorilor pentru recensământul elevilor.

**Alt incident**

*D. Voina* ridică chestia ajutoarelor pentru cărţi şi arată că la oameni săraci s'au dat sumi infime (60-100 lei) în timp ce la cinci dudui s'au dat 54.350 lei.

*D-nii primar Bogdan şi N Georgescu* cer ca chestiunea să fie adusă în comisiunea de verificare.

*D. Râşcanu* spune că actuala administraţie s'a ales pe baza unui program, care tindea la modificarea sistemelor şi metodelor vechi. D. primar şi-a luat un aer independent, rupând legăturile cu ideologia şi programul partidului.

*D. Voina* acuză pe d. Georgescu că a încasat 16.000 lei pentru un scop nejustificat şi ameninţă pe d. Georgescu cu parchetul. D. *Georgescu* neagă acuzaţia ce i se aduce.

**Subvenţiile**

Se intră în discuţia capitolului subvenţiilor.

D. *Voina* cere să se treacă subvenţiile pentru instituţiile evreieşti, către comunitate. D. *Toma* se opune pe motiv că e vorba de şcoli primare şi nu confesionale. In continuare arată că întocmai cum ministerul instrucţiei plăteşte subvenţiile direct şcolilor, tot aşa trebue să facă şi primăria.

D-nii *Solomovici, Pineles, Gherner, Stein şi dr. Păşcanu* cer ca să se deie comunităţii să împartă subvenţiile. D-nii *dr. Frühling, dr. Zosin,* şi *d-na Grossvald* se opun, iar consiliul îi aprobă.

D. *Duff* propune să se scutească de dări şi orfelinatele; d. *Ceikovski* cere ca la ajutoare pentru studenţi să nu se facă deosebire între evrei şi creştini; iar d. *Diaconescu*, cere o subvenţie pentru şcoala de meserii Mălinescu.

Consiliul admite toate trei cererile, iar şedinţa se ridică, urmând să continue astăzi.

**M. Săveneanu**

# MASACRUL DELA SOROCA

## SAU NEGAREA LEGII IN ŢARA ROMÂNEASCĂ

*Ancheta oficială dela Soroca, nu-i gata. Se tărăgănează, ca orce anchetă oficială.*

*In schimb s'au făcut anchete particulare, de către ziarul „Dimineaţa" şi de d. deputat M. Landau. In concluziune rezultă:*

*Cinci tineri au vrut să treacă Nistrul în Rusia, obţinând călăuzirea unui contrabandist.*

*Postul de grăniceri a aflat; a instalat o pândă la punctul de trecere pe Nistru, şi a împuşcat pe toţi cei 6 tineri. I-a împuşcat cu convingerea premeditată de a-i ucide.*

*Nu este o procedare legală; ci un asasinat.*

*Grănicerii, dacă au aflat, trebuiau să aresteze pe cei 6. Sau pentru a evita tăgăduiri şi complicaţii, puteau organiza pânda şi să împresoare pe tinerii contravenienţi. Era lucru foarte uşor.*

*Legea nu permite uciderea delicvenţilor. Focurile de armă se trag numai în extremis, cînd nu există altă posibilitate de procedare,... ceia ce n'a fost cazul la Soroca.*

*Aşa dar, procedare sîngeroasă, în dispreţul legii. Lucrul nu poate fi tolerabil,— căci se înăbuşă poporul şi se va prăpădi în mizerie morală,.. sau va izbucni!*

G.

**Probleme basarabene**

# Reluarea raporturilor cu Rusia

## nu prezintă folos pentru noi?

### — Ce declară d. Doctor P. Cazacu —

Dat fiind importanţa feluritelor chestiuni ce s'au pus în ultimul timp în discuţie, în legătură cu situaţia din provincia de peste Prut, ne-am adresat d-lui dr. Cazacu, distinsul conducător a regiunei sanitare Iaşi, fost membru marcant în Sfatul Ţării şi profund cunoscător al problemei.

Cu amabilitatea ce'l caracterizează, d. dr. Cazacu a binevoit să ne facă următoarele declaraţiuni interesante:

— *Ce credeţi despre frontul pan-basarabean?*

— „Frontul nu se va putea realiza. La consfătuirea naţional-ţărăniştilor basarabeni d. Pan Halipa a declarat formal că nu va intra în formaţie. La fel şi d. Stere, care vede aici doar o lovitură pe care o pun la cale „fripturiştii", termenul fiind adresat tuturor oamenilor politici fără nici o deosebire — ceia constitue după părerea mea — o calificare îngustă şi o ieşire cu totul lipsită de tact.

Ar fi totuşi bine, dacă basarabenii s'ar înţelege între ei, mai cu seamă în momentele de faţă, când actualul guvern neglijează cu desăvârşire elementele locale. Cu o singură condiţie, se înţelege ca să nu se decadă în regionalism".

— *Părerea D-v, despre necesitatea extinderii strării de asediu în Basarabia?*

— „Principial, *sunt împotriva unor asemenea măsuri.* Metoda nu e de loc bună şi nu poate da nici un rezultat pozitiv. In genere, nu e recomandabil să combaţi bolşevismul prin măsuri poliţiste numai. Dacă măsura e considerată totuşi utilă, atunci nu înţeleg dece s'ar aplica numai în Basarabia, care în definitiv, a dat foarte puţine voturi comuniştilor în ultimele alegeri generale; şi nu şi în Transilvania bunăoară, unde aceştia au recoltat un oarecare succes?

Mult mai nimerit prin urmare ar fi, dacă s'ar contribui cât mai intens la desvoltarea unei vieţi sociale normale prin crearea unor organisme politice viabile, care vor combate cu siguranţă bolşevismul.

E bine deci, că s'a renunţat— aşa relatează astăzi ziarele — la extinderea stării de asediu în Basarabia".

— *Ţării noastre i-ar folosi real, reluarea raporturilor cu Rusia Sovietică?*

— „Chestiunea trebue privită sub diversele ei raporturi.

Economiceşte nu putem câştiga nimic. *Dar absolut nimic.* Rusia e o ţara agricolă şi nu are nevoie de produsele, pe care i-le putem furniza noi. Se susţine, şi foarte eronat, că Basarabia ar putea exporta în Rusia vinul şi fructele ei. Ori, ar fi absurd să credem că sovietele ar consimţi de buna voie, să facă concurenţa rachiului lor monopolizat.

Apoi, clasa consumatoare de lux a fost pur şi simplu desfiinţată acolo. Sovietele n'au nevoie de mărfurile noastre şi noi n'avem ce cumpăra dela ruşi.

Căci—să nu se uite amănuntul— până la 1917 Basarabia exporta într'adevăr fructe la Odessa în cantităţi mari, portul rusesc însă servind exclusiv drept un punct de tranzit spre alte ţări.

*Atâta timp cât Sovietele nu recunosc în prealabil alipirea Basarabiei la patria-mumă, noi n'am trebui să stăm de vorbă cu delegaţii lor.*

Cât priveşte pactul de neagresiune, n'am avea nimic de obiectat, dacă Rusia l-a semna.

Valoarea actului însă depinde exclusiv de încrederea pe care o putem pune în semnatarii lui. Ori tocmai aceasta încredere lipseşte cu desăvârşire. *Nici un folos real deci nu se poate întrezări în prezent din reluarea raporturilor cu vecinii noştri de peste Nistru".*

REP.

# TURNEU DE ŞAH

In vederea campionatului Iaşului pe 1932, care va începe în curând, comitetul Cercului de şah a luat iniţiativa organizării unui turneu de antrenament între jucătorii ce ar vrea să concureze la campionat; fie membrii ai Cercului, fie persoane străine de Cerc.

Primul clasat, acel care va întruni cele mai multe puncte, va primi drept premiu, un şah de buzunar, lucrat din piele, cu figuri de os, în formă de port-vizit.

Inscrierile se mai primesc la secretariatul Cercului din strada Lăpuşneanu (sala Elisée de sus) numai azi Vineri şi mâine Sâmbătă între orele 5--7 p. m.

Primul rund din turneu, va începe Duminică 17 Ianuarie 1932, ora 5. p. m. în localul Cercului.

Intrarea este liberă. Rep.

x Bătăturile le înlăturaţi sigur cu „Coricol".

Depozit: Farmacia Polak, str. Ştefan cel Mare.

*D-na şi d. Dr. Isac Avram* anunţă naşterea primului lor copil

**N O Ë M I**

Felicitările se primesc Duminică 17 Ianuarie a. c. în locuinţa lor din Bulev. Ferdinand No. 11.

In locul oricărei alte înştiinţări

# INFORMAŢIUNI

x *Din Tg. Ocna* se anunţă că greva brutarilor a încetat.

Brutarii au stat 7 zile în grevă, din cauză că primăria le-a pus o taxă de 300 lei pe zi de fiecare brutărie.

Ieri, în urma tratativelor, greva a încetat. Primăria a acceptat o urcare de un leu la pâine, menţinând însă taxa de 300 lei de brutărie.

x La municipiu urmează ca la 1 Februar să se efectueze tragerea titlurilor din diferite împrumuturi.

x Duminică 24 Ian. a. c. va avea loc anualul ceai dansant prolongée al cercului „Dr. K. Lippe".

Comitetul cercului pregăteşte cele mai frumoase surprize.

x *Parchetul de Neamţ* a fost înştiinţat de o crimă oribilă.

Din cauza unei certe la horă, flăcăul Gh. Ilinca din Filioara, a împlântat un cuţit în abdomenul prietenului său V. A. Nica.

In stare disperată, Nica a fost internat în spital.

x La serviciul sanitar al Municipiului s'au prezintat noui cereri, pentru a se permite importarea gheţii naturale, sub diferite pretexte.

Serviciul sanitar şi membrii consiliului de higienă sunt hotărâţi a respinge în bloc, aceste cereri.

x*Crema Khasya* face să dispară ridurile (sbirciturile) feţei. Depozit Farmacia Pollak str.Ştefan celMare.

x *Alegere parohială* — In parohia „Nicoriţa-Tatarasi" au fost realeşi vechii epitropi bisericeşti, d-nii Alexandru Toma Stoian, Ion Musteaţă şi Vasile Banu.

Consilieri parohiali au fost realeşi şi aleşi d-nii:

Teodor Ghiga, Octav Săveanu, Gh. Burghelea, Constantin Olaru, V. Antoniade, Panait Petrescu, Ion Antoniu, D-trie Bejenaru, Gh. Pădure, V. Constantinescu, N. Cogălniceanu, C. Dunea, Dr. Gh. Obrejea, Gh. Popescu, Grig. Dimitriu, Const. Cocriş, D. Ionăşescu şi N. Mircea.

x Doctorul BRENER *specialist mamoş*, boli de femei, consultaţii de la 2 până la 4 p. m.

x Laboratorul de Analize chimice şi Microscopice Dr. Răţianu autorizat de Ministerul Sănătăţei Publice, execută analize complecte de urini, spute, secreţiuni etc. precum şi orice analize ce interesează Industria, Comerţul şi Higiena alimentară.—Iaşi Cuza-Vodă 48. 3

Producţia Jubiliară

Metro Goldwyn

**Malek Casanova**

Primul film cântat şi vorbit în limba germană cu Buter Keaton în

**Cântecul Dragostei**

de Luigi Pirrandello cu Gustav Frölich şi Renate Müller vor forma programul extragrandios

**Luni 18 Ianuarie**

**LA SIDOLI**

Producţia Jubiliară

Fox-Corporation

**SPIOANA DIN GIBRALTAR**

*cu Marion Lessing, Mona Maris şi George Obrien şi*

**Port Soarele în Inimă**

*cu Charles Farrell şi Janet Gayvor vor forma programul superb de*

**Luni 18 Ianuarie**

**la PHOENIX**

# INFORMAŢIUNI

x Lingerie fină pentru domni confecţionează magazinul „EDUARD" cu preţuri excepţional de reduse.

x D. Doctor I. Schwartzman fost asistent al clinicei din Paris specializat în boli de inimă, plămâni şi rinichi. Tratamentul tuberculozei pulmonare cu pneumotorax artificial, injecţii sclerozante la varice, consultă *boli interne şi copii* zilnic între 11—1 a. m. şi 4—7 p. m. în str. Căpitan Păun No. 10. Telefon No. 11.

Cumpăraţi săpunul „Lacata"

**A Z I**

**La ambele cinematografe GHELTZER şi al NOSTRU**

**Pe Frontul de Vest 1918**

Regia C. W. Pabst vorbit nemţeşte şi

PAT cu PATACHON RIVALII JOSEPHINEI BĂCKER

8 acte sonore— preţuri reduse.

Mâine Sâmbătă 16 Ianuarie la ora 10 dimineaţa se va oficia la Biserica 40 Sfinţi, parastasul de 40 zile pentru defunctul

DOCTOR

**IOAN C. CONSTANTINEANU**

profesor universitar

„Moş Take"

Rudele, prietenii şi cunoscuţii sunt rugaţi să asiste.

Indureraţii: Eliza soţie, Coca, Gelu, copii, Vasiliu-Voina, Căpitan Botez, Comisar Vasiliu, cumnaţi, Atena şi Jan Arcip soră şi frate, cu întreaga lor familie, anunţă încetarea din viaţă a iubilui lor

**Constantin Arcip**

pensionar

în vrâstă de 45 ani

Inmormântarea va avea loc în ziua de 16 Ianuarie a. c. ora 16, la cimitirul Eternitatea unde se află şi corpul defunctului.

In veci nemângâiaţii: Diaconul Nicolae D. Luchian, soţ, Herminaşi Severian Procopovici, părinţi, Margareta Procopovici soră, Profira şi Dimitrie Luchian, socri, Ecaterina, Maria, Dimitrie, Mărioara, Constantin, Gheorghe şi Eugenia Luchian, cumnaţi şi cumnate, precum şi familiile: Procopovici - Cernăuţi, Procopovici - Rădăuţi. Balintescu-Bucureşti, Alex. Überall -Iţcani, Ervin Prelici-Cernăuţi, Ernest Prelici-Bucureşti şi Popovici, au nemărginita durere a anunţa moartea scumpei lor

**MARIA LUCHIAN**

(NĂSCUTĂ PROCOPOVICI)

în etate 23 ani

Absolventă a Facultăţei de litere din Cernăuţi

decedată în ziua de 13 Ianuarie a. c. în urma unei crude boale.

Inmormântarea va avea loc în ziua de 16 Ianuarie ora 2 p. m. Cortegiul va porni de la Biserica Sf. Haralambie unde se află depus corpul.

România

Corpul Portăreilor Trib. Iaşi

Publicaţiune No. 2

Anul 1932 luna Ianuarie 2

Se publică spre cunoştinţa generală că conform adresei judec. ocol. I Urb. Iaşi No. 52627 | 1931 se va vinde prin licitaţie publică în ziua de 21 Ianuarie 1932, ora 10 a.m. averea mobilă definitiv sequestrată cu procesul verbal Nr. 2160 | 930 de la Max Horovitz din Iaşi, str. Sf. Lazăr No. 13 la pretenţia Băncei Centrala de Nord din Iaşi, averea compusă din: zece mese de brad, 12 scaune, un aparat de bere, un dulap, una masă de sufragerie, două garderoabe, una oglindă de perete.

Vânzarea se va face în Piaţa Halei din Iaşi, pe bani gata şi în asistenţa comisarului respectiv.

Şef Portărel, Bazali

Secretar, D. Stancov

România

Corpul Portăreilor Trib. Iaşi

Publicaţiune No. 7

Anul 1932 Luna Ianuarie 5

Se publică spre cunoştinţa generală că conform adresei judec. ocol 1 Urban Iaşi No. 131 | 932 se va vinde la licitaţie publică în ziua de 25 Ianuar 1932 ora 10 a. m. averea mobilă sequestrată cu procesul-verbal No. 5334 | 1931 dela Emil Zaiţ la pretenţia Maier Wolfsohn averea compusă din: una maşină de cusut „Singer" seria F. 2002210 maşină în stare de funcţiune cu 3 sertare forma birou are lipsă 2 sertare.

Vânzarea se va face în Iaşi stradela Col. Langa No. 6 domiciliul debitorilor pe bani gata şi în asistenţa comisarului respectiv.

Şef Portărel, Bazali

Secretar D. Stancov

**Jean Grünberg**

**oferă trăsuri**

**Cu un cal cu Lei 70**

**Cu doi cai „ „ 130**

pentru înmormântări evreeşti

str. I. C. Brătianu 147

DOCTORUL

**V. A. Berghiner**

*Fost intern şi Asistent Universitar, după 16 ani de practică, s'a stabilit*

**în str. Seulescu No. 2**

în faţa Hotelului Schiller şi consultă:

**PENTRU BOLI INTERNE şi BOLI DE FEMEI**

zilnic între 8—12 şi 2—6

DOCTOR

**M. MATASARU**

Specializat la Paris—fost asistent de spital la Paris

**Boli Interne:**

**INIMA, PLĂMÂNI**

şi tratamentul tuberculozei pulmonare cu Pneumatorax artificial

*Str. Mârzescu 16 (parter)*

Cons. 9—10 a. m. şi 3—6 p. m.

**Doctor A. DASCAL**

BOLI INTERNE

VENERICE ŞI SIFILIS

Tratament radical al Blenoragiei acute şi cronice; al sifilisului în toate perioadele boalei.

**Băi de lumină, Diatermie**

**Microscopie**

Cons.: 8-10 a.m. şi 2-8 jum. seara *Iaşi, str. Cuza Vodă No. 42* vis-à-vis de Camera de Comerţ

# ULTIMA ORĂ

## Comitetul executiv naţional-ţărănesc

### convocat pentru Duminică 17 Ianuarie

### va proclama şef pe d. Mihalache?

**Bucureşti 15 — Astă noapte, cu trenul de 11,47 a părăsit Capitala d. Iuliu Maniu, plecând la Cluj. In oraşul ardelean, d. Maniu se va întâlni cu d. Al. Vaida pe care-l va pune în curent cu demersurile făcute la Bucureşti; apoi va pleca la Bădăcini.**

*

**Comitetul executiv central al partidului naţional-ţărănesc a fost convocat pentru Duminecă 17 Ianuar, ora 10 dim. în sala clubului din str. Clemenceau. Dezbaterile vor ţine 2 sau 3 zile. Va participa şi d. Vaida.**

**S'au făcut invitaţiuni telegrafice către toţi şefii organizaţiilor judeţene.**

**Comitetul executiv va cerceta şi soluţiona neînţelegerile din partid. D Maniu a recomandat concordie; aplanarea incidentelor; şi o conlucrare efectivă între „chemăriştî" şi „tineretul" din regat.**

**Se afirmă că s'a convenit ca d. Mihalache să fie proclamat**

D. I. Mihalache

**şef al partidului. Această proclamare urmează să se producă Duminecă, — rămânând ca faptul să fie ratificat ulterior, de congresul general.**

## Violentă încăerare în localitate

### între comunişti şi poliţie

### S'au tras focuri de revolver -- Câţiva răniţi -- Opt arestări -- Ancheta autorităţilor

La inspectoratul muncii din str. Alecsandri s'au strâns azi la ora 10 dimineaţă peste 200 meseriaşi fără lucru, pentru a se interesa de rezultatul unei şedinţe, care avea loc la primărie, în vederea ajutorării lor.

**Demonstraţia**

La un moment dat, au apărut între dânşii câţiva tineri între 18-20 ani, care-i îndemnau să se ducă la primărie. Meseriaşii au început să pornească. In clipa aceia însă câţiva indivizi au întins patru steaguri roşii pe care scria:

„Vrem muncă, vrem pâine, nu războiu anti-sovietic".

**Incăerarea**

Detectivul Zaharia Gh. dela siguranţă, care se afla printre manifestanţi, a scos imediat revolverul şi i-a somat să predeie steagurile roşii. Câţiva dintre demonstranţi, au tăbărât asupra poliţistului şi au încercat să-l dezarmeze, lovindu-l cu beţele.

Intre timp au sosit câţiva gardieni publici, care cu revolverele în mâni au somat mulţimea să se împrestie. Spre a-i intimida pe manifestanţi s'au tras focuri de revolver în aer. In învălmăşeală câţiva gardieni au fost loviţi.

Ziaristul Gh. Samoilă din Botoşani şi doi plotonieri care au venit în ajutorul poliţiştilor au fost deasemenea loviţi. Gardienii Ivanov Fote şi Corduneanu Al. au sărit între manifestanţi şi au smuls steagurile roşii. Cu acest prilej au fost loviţi şi s'au ales cu leziuni.

**Intervenţia jandarmilor**

In acest timp au sosit la faţa locului jandarmii, care sub conducerea d-lui cpt. Oprescu, au început să împrăştie pe manifestanţi.

D. chestor Cristea, directorul Teodor şi V. Gasparovici, şeful poliţiei judiciare au întreprins cercetări. Au fost arestaţi opt tineri dela care s'au smuls steagurile roşii. Ei au fost duşi la comisia treia, unde s'au făcut cercetări preliminare.

Apoi arestaţii au fost duşi la biroul judiciar, unde d. Gasparovici continuă cercetările.

Numele celor arestaţi este ţinut în secret.

**Altă demonstraţie**

Intre timp vre-o cîte-va zeci de manifestanţi s'au adunat în str. Eminescu şi au vrut să se ducă în corpore la poliţie. Ei au fost însă împrăştiaţi de către jandarm cu baionetele la armă.

O parte din meseriaşii fără lucru s'a prezintat d-lui inspector Ciurea şi au declarat că se desolidarizează de cei ce au provocat scandalul.

**Cercetările**

Instruirea celor arestaţi a continuat în cursul dimineţii la biroul judiciar. Din declaraţiile luate, d. V. Gasparovici a căpătat convingerea că aceştia sunt membrii unui nucleu comunist, care se ocupă cu împrăştierea de manifeste şi steaguri roşii.

S'au ordonat descinderi la locuinţele celor arestaţi. Sunt iminente noui arestări. Cercetările continuă.

## CUM VOR FI AJUTORAŢI

### MUNCITORII FĂRĂ LUCRU

La primărie a avut loc în acest timp o şedinţă pentru ajutorarea şomerilor. Au luat parte d-nii primar P. Bogdan, Ciurea, inspector al muncii, Lungu, Arseni, Mărgărint şi Gafencu, preşedinţii corporaţiilor.

In urma discuţiilor, s'a hotărât să se întocmească liste de meseriaşi fără lucru se vor da ajutoare *numai sub formă de alimente*.

Incepând de mâine, cei ce solicită ajutoare urmează să se prezinte la corporaţii spre a se înscrie în listele sociale.

Apoi se va face triajul împreună cu preşedinţii breslelor.

Cei nefamilişti vor căpăta bonuri de masă.

Deasemenea s'a hotărât ca persoanelor care vor face manifestaţii de stradă sau agitaţii, să nu li se deie nici un fel de ajutor.

*

Precum se ştie, cu prilejul închiderii fabricei „Poreki" au rămas pe drumuri mulţi lucrători. Aceştia s'au adresat d-lui Ciurea, inspectorul muncii, cerând să li se acorde ajutor medical dela coorporaţii, iar muncitorilor săraci să li se deie la fabrică câte un avans până când se va redeschide fabrica, cum s'a făcut şi în alţi ani. In urma intervenţiei d-lui insp. Ciurea, muncitorii au fost satisfăcuţi.

**S. Maur.**

## INFORMAŢIUNI

x D. Emil Sterea a fost numit notar la Bucium şi d. Ştefan Popovici, notar la Poeni. D. Nec. Formangiu fost notar la Bucium, a fost detaşat la Bivolari.

x D-nii: Şmil Gohberg din P. Neamţ, Isac S. Rosenberg din Buhuşi, Marcu Herşcovici şi d-na Tauba Baroner Cerna din Botoşani, au fost autorizaţi de minister să funcţioneze ca profesori suplinitori pentru limbile română şi ebraică la şcolile evreeşti fără drept de publicitate.

— D-na Ecat. Cleranţă maestră suplinitoare de lesut la şcoala de menaj din Bârlad, a fost transportată în acelaş post la şcoala profesională din P. Neamţ.

— D. Const. P. Decusară a fost numit în postul de cântăreţi la parohia Blaga jud. Tecuci în locul d. Damian Spulber, pus în disponibilitate.

x **Tuse rebele**, bronchite învechite, catare pulmonare, iritaţiile pulmonare şi toate afecţiunile căilor respiratorii se calmează şi chiar se vindecă cu **Gudron vegetal**. Depozit Farmacia Wernelaşi. 1 5

**MULŢUMIRE**

Exprimăm pe această cale toată recunoştinţa d-nei Flach pentru ofranda de 2000 lei dată în folosul Azilului de Noapte şi Dispensarului în memoria defunctului ei soţ farm. Flach.

Această donaţiune va mai alina puţin suferinţele celor nevoiaşi care sunt găzduiţi în această instituţie. In numele comitetului

*Preşedinte, W. Löbel*

x Păziţi-vă de falşurile! Preparate de calitate inferioară se vind drept admirabila **„cremă de lăcrămioare"** care trebue să poarte inscripţia: Laboratorul şi Farmacia Dr. Beceanu.

## Autorii asasinatelor

### din calea Griviţei

### au fost arestaţi astă noapte

Bucureşti 15—Cu prilejul unei razii poliţieneşti, a fost arestat astănoapte soldatul dezertor Strungaru, frate vitreg al măcelarului P. Şerban din calea Griviţei. La el s'a găsit un cuţit pătat de sânge.

După un lung interogator, Strungaru a mărturisit că este autorul asasinatelor floroase din calea Griviţei, ucigându-şi cumnata şi nepoata.

In fapta lui oribilă, a fost ajutat de lucrătorii măcelari Ungureanu Ioşca şi Andrei Fenia.

*

Strungaru ştia că fratele său vitreg Petre Şerban avea în casă o însemnată sumă de bani. Şi a plănuit o lovitură, împreună cu cei doi lucrători măcelari.

A pătruns în casa fratelui şi a cerut cumnatei să spue unde ţine bani. Ea a refuzat. Atunci bestiile au străpuns-o cu cuţitele.

Fetiţa a început să ţipe, strigând pe nume pe asasin: „unchiule, unchiule!".

Criminalul a lovit şi pe fetiţă şi apoi a strangulat-o cu şnurul dela bocancă.

Asupra lui Strungatu s'au mai găsit trei inele furate dela cumnata sa. Cercetările continuă.

## Salariaţii cer morator

### pentru datoriile la Casele de credit

Bucureşti 15.—O delegaţie a salariaţilor publici s'a prezintat ieri în audienţă la primul-ministru, cerând un morator de 4 luni pentru datoriile contractate de salariaţi la Casele de credit.

D. Iorga a promis că va supune şi va susţine cererea în cel mai apropiat Consiliu de Miniştri.

## Situaţia din Basarabia

*Bucureşti 15 — D general Râşcanu, ministru şi comisar al guvernului în Basarabia, a fost primit în audienţă de Rege, ieri după amiază, la Sinaia.*

*D. general Râşcanu a pus în curent pe Suveran cu situaţia din Basarabia.*

*Aseară, d. Râşcanu a venit în Bucureşti şi a avut o lungă întrevedere cu d. Iorga.*

*Se afirmă că se va înfiinţa un subsecretariat de stat al Basarabiei.*

## Un proces

### contra Operei Române

Bucureşti 15 — In faţa tribunalului, s'au început ieri dezbaterile în procesul intentat de tenorul Romulus Vrăbiescu contra Operei Române şi contra Ministerului instrucţiei.

D. Vrăbiescu cere 2 şi jum. milioane lei daune, pentru că a fost congediat dela Operă.

Procesul s'a amânat în continuare pentru ziua de 23 Ianuar.

## America nu admite

### anularea datoriilor de război

New-York 15 — „Herald Tribune" exprimă punctul de vedere al Congresului şi al preşedintelui Hoover în chestia declaraţiei cancelarului Brüning că Germania nu mai poate plăti reparaţiuni.

Declaraţia aceasta n'a făcut impresie bună în Statele-Unite.

D. Hoover crede că trebueşte făcut un nou aranjament în ce priveşte plăţile; însă nu admite anularea datoriilor de război.

x **Durerea de bătături** te enervează şi te face uricios. Remediul îl găsiţi în preparatul „ANTICALUS" soluţie şi pomadă. Depozit Farmacia Dr. Rătianu str. Cuza Vodă 48. Marca depusă. 3

## INFORMAŢIUNI

x **Accident** — Un accident s'a întâmplat în cartierul Tătaraşi.

Pe strada Tufescu se jucau cu săniuţele azi dimineaţă, o mulţime de băieţi. La un moment dat tânărul Creţeanu din str. Vion Nr. 3 a dat peste femeia Maria Berca din str. Şapte Oameni.

Aceasta a căzut la pământ, alegându-se cu leziuni serioase.

Dealtfel, pe acest deal se întâmplă zilnic asemenea accidente.

x **Bisericeşti.**—Pr. C. Nonea, consilier referent la Mitropolia locală, care urma să candideze la alegerile eparhiale dela secţiunea de votare Nicolina, şi-a retras candidatura în favoarea Pr. I. Ţincoca.

— Duminecă a avut loc hirotonirea ca preot a d-lui Ştefan Teodor, licenţiat în teologie.

— Pr. Vasile Chirica, ne anunţă că Sf. Sa îşi menţine candidatura la secţiunia de votare Ţiganaş, unde candidează şi pr. Niculea.

— I. P. S. S Mitropolit Pimen soseşte mâine în localitate.

x *Ceferiste* — Luni 18 Ianuarie e. c. va avea loc la direcţiunea de mişcare C. F. R. din Bucureşti, conferinţa pentru numiri de şefi de gară în locurile declarate vacante prin pensionări.

— D. Vasile Ciobanu a fost numit şef de tren.

x **In sala librăriei „Cartea Românească" (fosta Ornstein) din str. Lăpuşneanu se deschide Duminică expoziţia pictorului *G. Juster*. Ea va fi deschisă o singură săptămână. Având în vedere talentul apreciat al pictorului, se prevede un scucces remarcabil.**

**Ştiri poliţieneşti**

## Furturi diverse

Azi dimineaţă d. Isac Daniel din str. Ştefan cel Mare 13 a surprins cu nişte obiecte furate dela dânsul pe servitoarea Maria Oanea. Imediat servitoarea a fost dusă la circ. a treia unde d-nii aomisari Mihoci şi Ciuceanu au început cercetări.

S'a stabilit că ea a prădat familiile Bella Rapaport, Maurice Schwartz, Zonis, Zamwel, Berta Lemgart şi Tinca Popescu.

Asupra ei s'au găsit numeroase obiecte de valoare.

*

**Alte furturi.**—D-na Maria Bulău din gara Crasna-Fălciu s'a plâns poliţiei că, pe când se afla în prăvălia Lupu Weinstein din Bulevardul Ferdinand No. 11, i s'a furat suma de 200 lei.

— In Hală, un abil pungaş a furat 1300 lei dela femeia Maria Condurescu din str. Cazaban No 1.

— Pe când d. av. N. Râmniceanu din str. Buzdugan se afla în palatul de justiţie, i s'a furat un portmoneu cu bani.

— Poliţia cercetează pe Aglaia Florea din str. Ştefan cel Mare No. 14 acuzată că a furat o flanelă dela prăvălia Pincu Moscovici din ace aş stradă.

— Un furt de păsări s'a comis la d-na Ionescu din str. Sărăriei No. 42.

— D-na Amalia Aron din str. Brătianu No. 8 s'a plâns poliţiei că încredinţând un coş cu târgueli unui om, ca să-l ducă acasă, individul a dispărut.

— A fost dus la poliţie Gh. Asaftei vânzător de ziare. Acesta fiind în serviciul depozitarului Gh. Meiu, a dispărut cu 2800 lei şi ziare.

— Poliţia cercetează pe Eugen Chiriac şi Mutrescu Ion din str. Stejar No. 12 acuzaţi că sunt autorii unui furt în str. Armeană.

— D. Bolohan din str. Uzinei No. 52 a reclamat poliţiei că dormind împreună cu prietenii lui Cauleo Lazăr şi Dumitru Paşcanu aceştia iar fi furat 400 lei. Ei au fost duşi la poliţie.

**Diverse.** — Pe str. Blondelor s'au găsit manifeste comuniste.

— Au fost duşi la poliţie Buliga Gh. din str. Lăutari No. 28 şi Ion Butor din str. Nicolina 123 pentru scandal. Rep.

## INFORMAŢIUNI

x *Călcat de tren.*— In timp ce trenul de marfă No. 50.433 manevra în gara Cernăuţi, a surprins pe linie pe locuitorul Blechmer Ştefan, tăindu-i picioarele.

S'a deschis o anchetă.

x Ministerul Instrucţiei a acordat un concediu de studii pe intervalul 11 Ianuarie—1 Iulie 1932 d-lui D. Popovici profesor la şcoala comercială elementară din localitate.

Catedra d-sale va fi suplinită de d. prof. G. A. Gavriloaei.

x *Proprietarii hipotecaţi* din Iaşi sînt convocaţi în adunare generală, la Camera de Comerţ, pentru Duminecă 17 Ianuarie, ora 3 p. m.

Se vor lua măsuri în vederea congresului general ce se va ţine la Bucureşti în ziua de 31 Ianuar.

Proprietarii hipotecaţi cer suspendarea execuţiiler silite; racalcularea datoriilor; revizuirea vânzărilor silite etc. etc.

x **Bal** — Mâine seară are loc în şcoala „P. Poni" din strada Păcurari, marele bal deschis sub patronajul d-lui deputat Omer Popovici, în folosul construirei ateneului Regele Carol II-lea şi Monumentul Eroilor din Ciurea. Va fi o petrecere deosebit de plăcută.

x *Societatea „Propăşirea Iaşilor"* invită pe membrii săi la şedinţa săptămânală care va avea loc Sâmbătă 16 Ianuarie ora 6 jum. seara în sala de conferinţă a Muzeului de Istorie naturală.

La ordinea zilei:

1. Comunicări asupra diferitelor lipsuri constatate în gospodăria oraşului.

2. Discutarea programului Societăţei pe 1930.

8. Hotărârea în privinţa reaparaţiunei „Oraşului Nostru".

x Preotul Chirica parohul bisericei Barnovski, a fost autorizat de minister să ţie în fiecare Joi câte o jum. oră curs de religie la şcoala de fete No. 1 din oraşul nostru.

x Direcţiunea şcoalei elimentare de comerţ a fost avizată ca în viitor să nu mai admită înscrierea pentru examenele particulare la clasa II şi III decât a acelor elevi care au o practică efectivă în comerţ.

Cei înscrişi până acum, nu vor fi atinşi în drepturile lor.

**ORA 3**

## Ce s'a întâmplat la Soroca?

### Declaraţiile senzaţionale ale unor locuitori

Bucureşti 15 — Deputaţii s'au reîntors din ancheta întreprinsă la Soroca. Deputatul Landau a adus declaraţiile a trei locuitori din satul Trifanţi. Unul dintre aceştia, anume Moise Rusu a declarat următoarele:

— „In ziau de 4 Septembrie am fost arestat de 13 grăniceri, care m'au bătut tot drumul. Ei mă sileau să spun, că am vrut să trec Nistrul şi mă loveau îngrozitor cu o vână de bou.

Sergentul-instructor Munteanu spunea că are ordin dela căpitan să-i aducă „clienţi". Căpitanul i-ar fi spus sergentului:

— „Adă-mi zece evrei să-i împuşc. Banii lor îi voiu lua eu şi statul mă va răsplăti".

—„Apoi mai declară Moise Rusu—am fost trimis la consiliul de război din Iaşi, care m'a pus în libertate".

*

Ancheta deputatului Landau a mai stabilit că cei 6 tineri au venit în seara fatală cu o sanie pe malul Nistrului. Grănicerii i-au somat să se culce la pământ.

Tinerii s'au executat şi-au fost împuşcaţi. Gloanţele au fost trase tangenţial, adică de sus în jos, ceiace ar dovedi că victimele erau culcate la pământ.

Fiecare dintre cei ucişi are în cap 20 până le 25 gloanţe. S'au tras peste o sută focuri.

Unele gloanţe erau de armă de vânătoare. Ori o asemenea armă, chiar după declaraţia d-lui general Marcovici, avea căpitanul de grăniceri Gaja.

*

Alţi locuitori au făcut declaraţii, care confirmă că cei 6 tineri au fost ucişi, deşi s'au oprit la somaţiuni. Dar se aşteaptă rezultatul cercetărilor oficiale.

## D. Briand nu mai vrea să reprezinte Franţa

Paris 15—Ziarul „Echo de Paris" anunţă că s'a propus d-lui Briand să reprezinte Franţa la conferinţa dezarmării şi să fie delegatul permanent la Liga Naţiunilor.

Acelaş ziar afirmă însă, că d, Briand a refuzat ambele propuneri.

**Adevărata Untură de Ficat de Peşte**

Calitate extra-fină, este de culoare gălbuie, gust şi miros plăcut de sardele. Se ia cu plăcere de copii şi persoanele cele mai delicate. **Untura de Peşte** pură este mai activă decât amestecată cu apă şi alte materii.

Se găseşte de vânzare la *Farmacia Curţei Regale* **Fraţii Dr. Konya**—Succesor **Dr. Grozea**, Iaşi, strada Lăpuşneanu.

**LA DURERI DE CAP**

**LUAŢI**

**NOVAL**

**NU VATĂMĂ INIMA ŞI STOMACUL**

**Cereţi la farmacii cutia originale**

ANUL XXVIII No. 7414

3 LEI EXEMPLARUL

DUMINICA 17 IANUARIE 1932

Fundațiunea „Regele Ferdinand I"
București
Str. Știrbei Vodă 3
(Adm. Dom. Coroanei)

I... A...
IAȘI... STR. LAPUȘNEANU 37

# OPINIA

ZIAR POLITIC COTIDIAN

ANUNCIURI
se primesc la toate
AGENȚIILE DE PUBLICITATE
și la
ADMINISTRAȚIA ZIARULUI
Iași. — Strada Lăpușneanu 37

Telefoane: Redacția 391, Administrația 394, Serviciul de noapte 367

# UN FEL ULUITOR
## DE LEGIFERARE
### Noul proect de reformă administrativă
**Absență de cunostințe elementare.— Cazul Baia si Fălticeni.— Dezavantajarea Iașilor**

Noua lege administrativa, care va trece în Parlament după vacanță, conține, în alcătuirea ei de proect, câteva perle. Intre altele la cap. Impărțirii Regionale se prevede că Regiunea IV-a cu reședința la Iași este alcătuită din județele (citâm textual): „*Baia*, Botoșani, Fălciu, *Fălticeni*, Iași Neamț, Roman și Vaslui".

Suntem în drept să ne întrebăm ce este acest județ *Fălticeni*? La școală se învață că există în România un județ Baia, pe timpuri numit județul Suceava, iar mai apoi județul Fălticeni. Avem deci motive serioase să bănuim că județele *Baia* și *Fălticeni* sunt unul și același județ; și este curios că, până acum, nimeni nu s'a găsit să facă corecția. Ca întotdeauna, bucureșteníi sunt darnici pentru Iași: îi dau un lucru de două ori.

**Favorizarea Galaților**

Ar fi fost mai nimerit să se alipească de regionala Iași județul Bacău care este foarte real în firea lui, și foarte prost legat cu Galațul de resortul căruia aparține prin proect. Dar conducătorii gălățeni au insistat atât de mult, și cei ieșeni atât de puțin...

Faptul este că Galații comandă la 9 județe toate reale, între care Bacăul. Iașii la 8 județe dintre care unul imaginar. Nu știm cărui fapt i se datorește această favorizare a portului dunărean; probabil rolului său covârșitor în trecutul nostru cultural..! Numai astfel ne explicăm că regiunea III-a Galați are o ființă și o întindere în acord cu principiile din expunerea de motive a legii (p. 7): „O lege de organizare a administrației locale trebuie să ție sama de necesitățile reale de viață ale unui popor, de organismele tradiționale care se desprind din evoluțiunea lui, de realitățile administrative care se impun". Cum Galații nu sunt legați de Bacău printr'o cale ferată de acces facil; cum ambele orașe sunt foarte distante, deducem că apropierea se impune din necesități tradiționale, că viața Bacăului este o parte din viața Galaților!!

**O hartă fantezistă**

O altă ciudățenie. Art. 1 din lege spune fără altă precizie: „Limitele, numărul, întinderea diviziunilor administrative și reședința acestora, se stabilesc și se pot modifica după normele prevăzute în această lege".

Nicăeri, în text, nu se urmează județele cu reședința și întinderea acestora. Lucru cu atât mai bizar cu cât, în harta anexată proectului, hartă la care nu se referă iarăși nici un text, se constata că reședința județului Caliacra este... Balcic, cea ce implică strămutarea prefecturii de la Bazargic unde era până acum în stația estivala de pe Coasta de Argint. Este de neînțeles că nicăeri nu se specifică această schimbare, și că prefectul trebue să-și mute birourile dintr'un oraș în altul pe baza unei hărți neincadrată în lege în chip expres.

**Situația paradoxală a Bucureștilor**

Infine, cea mai mare curiozitate a secolului este înființarea districtului București, care capătă un regim cu totul excepțional. Bucureștiul împreună cu suburbiile din interiorul liniei fortu-rilor formează un veritabil Stat în Stat: el nu depinde de nici o regiune (art. 108, 123, 211, 212 din Proect de lege de Organizare Administrativă; art. 20 și 22 din Proect Lege de Organizarea Districtului București), ci direct de Ministerul de Interne. O chinezărie ca aceasta avea nevoe de un nume special: nu se cheamă nici municipiu, nici județ: se cheamă *district*.

Toate acest complicații ar părea inutile, dacă n'am ști că adevăratul lor rost este procurarea de resurse financiare formidabile noului născut. Astfel cotele adiționale județene percepute de la locuitorii Bucureștiului nu merg ca veniturile fiecărei reședințe.

**Țara plătește luxul Capitalei**

Dacă Bucureștiul nu dă, însă ia: art. 189 din Legea de Org. Adm. prevede că toate orașele reședință din țară sunt obligate să contribue cu 5 la sută din bugetul lor la înălțarea Bucureștiului. Este ne mai auzit că acum când în toiul crizei mondiale toate orașele au un buget de famină ca ele să mai subvenționeze Bucureștiul care, pe atâtea căi deja, absorbe o bună parte din resursele țării. Este uluitoare atâta inconștiență. Nu este imaginabil ca luxul unora să se razeme pe sărăcia celorlanți. Se vorbește, de altfel, că mulți parlamentari vor apara țara contra acestei noi spolieri din partea capitalei.

Dăm în extenso textul incriminat care formează ultimul alineat al art. 189: „Comunele urbane reședințe și municipiile sunt obligate să verse 5 la sută din veniturile lor districtului București".

Scurt și lapidar.

## Un sistem de legalitate
**care oprimă națiunea**

*Am relevat ieri felul cum unii grăniceri de la Soroca au înțeles să aplice legea față de cei 6 tineri care voiau să treacă clandestin Nistrul, în Ukraina;—sau mai bine zis, felul cum au înlăturat legea, procedând în virtutea instinctelor sangvinare.*

*Nu este un fel singular și izolat de a proceda, al autorităților noastre. Cazurile variază, dar spiritul e același: de* ex-lex.

*In societatea noastră, organizată pe principiul autoritarismului abuziv, legea are un sens special, tocmai pe dos de cum ar trebui să-l aibă.*

*Legea la noi e făcută ca să asigure exercițiul puterii și privilegiile cadrelor. Pentru masa poporului condus, legea nu asigură și nu garantează nimic.*

*Când un om din popor ar avea de revendicat un avantaj, legea devine șicană; mai mult îl încurcă, decât îl ajută.*

*Aceste defectuozități legale sînt agravate de eludarea permanentă a textelor, la bunul plac al autorității. Și națiа se înăbușă; devine material inert la dispoziția oligarhiei. E o mare primejdie națională.*

C. R. Ghiulea

## Pace sau război?
**Anul 1932 va da răspunsul**

Un ziar elvețian a luat o convorbire d-lui Grandi, ministrul de externe al Italiei. In esență, d. Grandi a declarat următoarele:

— „Situația mondială se prezintă ca o sabie scoasă pe trei sferturi din teacă. Problema este: spada va ieși cu totul din teacă, sau va rămâne înauntru? Cu alte cuvinte, război sau pace?

„Evident, toate popoarele doresc sincer liniște și progres. Dar în acest scop trebuesc făcute sacrificii importante. Jertfele de până acum au fost prea mici și s'au dovedit insuficiente pentru a ameliora situația. Dacă popoarele doresc să facă mai mult, se va vedea cu prilejul celor două mari conferințe: a dezarmării și a reparațiilor, care vor avea loc în cursul anului curent. Prin urmare, anul 1932 trebue să ne aducă un răspuns decisiv. Și să sperăm că sabia va rămânea în teacă"...

IN PAG. 4-a
ULTIMA ORA
telegrafică și telefonică

## O cuvântare a președintelui Germaniei
**stingherită la radio**

Am relatat că ultima cuvântare ținută la radio de mareșalul Hindenburg n'a decurs în condițiuni normale.

S'b stabilit că niște comuniști au deranjat instalația de radio de lângă Berlin, pentru a sabota discursul președintelui Germaniei.

In clișeu: polițiști berlineji făcind cercetări în jurul postului de radio.

## DIN TOATA LUMEA

**Iarna poate fi îmblânzită?** Un inginer din New-York, anume John Richard, a publicat un articol științific, în care susține că iarna poate fi îmblânzită. Specialistul descrie metodele ce ar putea îndulci clima aspră din aceste luni. Metoda principală se bazează pe un sistem de unde electrice, care ar avea proprietatea să tempereze frigul și să alunge norii ce provoacă ninsoarea.

Inginerul american nu dă amănunte prea multe, ci solicită o comisiune de specialiști care să cerceteze afirmațiile. Această comisiune se va întruni la New-York spre a studia chestiunea și a face experiențe.

Dacă faptul se va dovedi într'adevăr posibil, atunci omul va realiza o nouă izbândă asupra naturii.

*

**Un motiv original de divors.** — Tribunalul din orașul Bero (Elveția) a înregistrat o originală acțiune de divors. Locuitorul Gabriel Radrewski, originar din Polonia, a cerut să fie despărțit de nevastă.

Și știți pentruce? Pentrucă femeia i-a dăruit până acum opt fete și niciun băeat.

Soțul „disperat" arată că dorește și un moștenitor de sex masculin, care să continue numele familiei. El dorește, dar Dumnezeu nu vrea!.. Și fiindcă acest caz nu depinde de puterea oamenilor, bine înțeles, cererea de divors a fost respinsă, soția neavând absolut nicio vină.

Ce va face bărbatul „pretențios", nu se știe!.

**O clădire cu 200 etaje?..** — Un mare bogătaș american John Smith din Filadelfia, dorind — ca orce nabab din țară dolarilor — să facă o faptă originală care i-ar putea aduce celebritate, s'a gândit să construească cea mai înaltă casă din lume. El vroia să clădească un „zgârie-nouri" cu 200 etaje.

Dar cei mai renumiți arhitecți din America i-au declarat bogătașului că trebuie să renunțe la proectul său, întrucât e imposibil de realizat. Soliditatea unui imobil cu 200 etaje n'ar putea fi garantată. Cu acest prilej, arhitecții au stabilit că pentru siguranța construcției, un imobil nu poate avea decât maximum 100 etaje.

Și probabil americanii sânt dezolați!...

*

**Polițiști în zale.**—Indrăzneala bandiților din Chicago a devenit atât de mare, încât poliția este pur și simplu dezarmată. In anul 1931, talharii au ucis 43 polițiști din Chicago.

Din această cauză, se găsesc foarte puțini oameni care accepta să intre în serviciul poliției din faimosul oraș al bandiților americani.

Pentru a se veni în ajutorul detectivilor, s'a recurs la un procedeu... medieval. Polițiștii care pleacă în urmărirea bandiților sînt complect îmbrăcați în zale. Subt hainele obișnuite, ei poartă un costum făcut din oțel, pentru a fi apărați contra gloanțelor.

Se speră astfel că în anul acesta, activitatea bandiților va putea fi combătută cu mai mult succes.

## Importanța cadastrului imobiliar
### Din punctul de vedere juridic
**Propunerea d-lui Gh. Ghibănescu.—Chestiunea proprietății caselor.—Situația superioară din Ardeal și Bucovina.—Importanța Cărților Fundoare**

Dl. Gh. Ghibănescu tratează cu dl. P. Bogdan primarul Iașului, o chestiune extrem de interesantă: înființarea unui cadastru al tuturor imobilelor din orașul nostru.

Dl. Ghibănescu privește problema din punct de vedere istoric, evident interesantă pentru cunoașterea trecutului; dar această chestiune are o altă latură mult mai importantă și anume latura juridică ce se referă la stabilirea proprietății imobilelor.

In această privință, vechiul regat este într'o stare de inferioritate față de Ardeal și Bucovina, unde există „Cărțile funduare" în care sunt trecute toate actele referitoare la imobile: numele proprietarilor, actele de vindere cumpărare, de moștenire sau de donațiune a imobilelor, recipisele de plată a taxelor imobiliare către stat, comuni sau județ, într'un cuvânt în „Cartea funduoară" se găsește precis situația juridică a fiecarei case, așa cum a trecut dintr'o stăpânire la alta.

*

La noi, în vechiul regat, nu se țin de cât inscripțiunele ipotecare, așa că niciodată nu se poate cunoaște, din actele de proprietate, situațiunea exactă a proprietății unui imobil. De aceia se înregistrează numeroase procese de revendicare, chiar în cazurile cele mai bune când actele de proprietate au fost cercetate de juriștii cei mai competenți — căci se pot ivi moștenitori colaterali care revendică dreptul la proprietate.

Până și Creditele Funciare Urbane care prin contecioasele lor verifică cu cea mai mare severitate actele de proprietate, nu au siguranță că nu se pot ivi pretențiuni neprevăzute și care nu se pot deduce din actele de proprietate.

*

De aceia propunerea d-lui Gh. Ghibănescu, — apreciat istoric și istoriograf documentat—este bine venită și ea ar trebui realizată printr'o lege specială, în virtutea căreia să se înființeze acest cadastru imobiliar pentru stabilirea legală și definitivă a proprietății, asemănător cu cărțile funduare din Ardeal și Bucovina.

Rep.

## Unul care nu vrea
**să moștenească 11 miliarde lei**

Cazul acesta curios nu este furnizat de America, cum era de presupus, ci de Viena, capitala Austriei. Totuș, fiindcă e într'adevăr prea ciudat, are puțină legătură și cu patria dolarilor. Și iată cum:

Locuitorul Georg Wendel din Viena a fost anunțat că dela o rudă din America i-a rămas o moștenire în sumă de 75 milioane dolari (11 miliarde lei). Spre surpriza tuturor însă, Wendel a refuzat să primească averea, din cauza unui vis obsedant. El visase că moștenirea poartă un blestem și că cel care o va primi, va muri imediat. Obsesia aceasta era atit de puternică, încât Wendel a renunțat la o asemenea avere fabuloasă.

Unii cred că e vorba de un curios caz psihic și deaceia bizarul om va fi cercetat de cîțiva renumiți psihiatri.

## Isprava unui chirurg
**In loc de amigdale, a extras limba**

Un accident neobișnuit la o operație chirurgicală s'a întâmplat la Kowno (Lituania). Un copil era operat, pentru a i se extrage amigdalele. In timpul intervenției, micul pacient era cam neastâmpărat. In plus, se pare că medicul lucra fără prea multă atenție. Și astfel s'a produs un caz socotit unic până acum în analele medicinii.

Chirurgul, în loc să scoată amigdalele, a extras limba pacientului. Bietul copil a rămas mut. Iar părinții săi s'au adresat justiției, în speranța că vor obține despăgubiri importante.

## MICI DISTRACȚII...

### *Vorbe...*

**Femeile și silueta...**

Am relatat cazul ce s'a întâmplat la un varieteu din Bruxelles. Un caz nostim în aparență, dar în fond destul de banal pentru cei care cunosc sufletul Evei. Directorul unui varieteu din capitala Belgiei prezintase publicului o actriță în următorii termeni: „Este femeia cu cea mai frumoasă siluetă din lume". A fost suficient. Proteste, zgomot, scandal. Au protestat celelalte actrițe, s'au revoltat femeile din sală. Și bietul director de teatru a fost nevoit să retracteze, pentru a ieși... teafăr din această încurcătură explozivă.

Dacă omul ar fi spus: „Vă prezint pe cea mai inteligentă, sau pe cea mai gospodină, sau pe cea mai modestă femeie din lume", e de presupus că nu s'ar fi înregistrat niciun glas de revoltă. Probabil că nimeni n'ar fi găsit vreun cuvânt de protest. Fiindcă ce interesează calitățile intelectuale sau morale ale unei femei?..

Când s'a pus însă problema delicată a siluetei, sexul slab s'a cutremurat de furie. E, se vede, o chestiune importantă a sexului. Femeile nu admit să le atingi silueta. Dar numai... cu vorba, pe cât se pare!..

i. b.

### *...și fapte*

**Femeia și șarpele**

Intr'o societate din Londra. Scriitorul Bernard Shaw discută cu o doamnă despre pictură.

— Așa?—întrebă Shaw. Prin urmare ați fost și modelul unui pictor? Pentru care tablou?

— Pentru tabloul „Cleopatra și șarpele", răspunde doamna.

— Și mă rog cine a pozat pentru Cleopatra?— termină Shaw, mușcător, ca deobiceiu...

**Rima zilei**

In consiliul comunal a fost vorba de înființarea regiei apei denumită „A. C. I.". Unul din specialiștii organizatori este și d. I. A. C. (I. Andrescu-Cale).

*Ziarele*

Regia Apei: „*A. C. I.*"
A fost, sărmana, botezată.
Dar eu v'o spun pe șleau aci:
De *I. A. C.* de-o fi „tratată",
N'o să se nască... niciodată!...

*Siloiu*

**Medicul și poetul**

La un medic vine un tânăr poet, debil, anemic. Doctorul îl examinează cu atenție și apoi:

— Ai nevoie de multă liniște. Să nu te obosești și mai ales să nu lucrezi cu creerul.

— Bine, dar eu sînt poet! — răspunde tânărul cu patos.

Și medicul, îngăduitor:

— Poezii puteți face...

**Intre adevăr și minciună**

Două bune prietene vorbesc despre tot felul de chestiuni. La un moment dat, una se revoltă:

— Ce zici tu? Ionel împrăștie numai minciuni despre mine.

Și „prietina" răspunde:

— Trebuie să te desparți imediat de el, fiindcă ar putea spune și adevărul..

(Continuarea în pag. II-a)

CRONICA LITERARĂ

## MAGISTRATUL, JUSTIȚIA și SOCIETATEA
### FRANZ WERFEL: „Cazul judecătorului Sebastian„

Problema magistraturii și a judecății absolute, a trecut din faza mistică în viața comună.

„Judecătorul, omul integru, reprezentantul justiției, până acum socotit ca un über-mensch, lipsit de vicii și frământări omenești, — incepe să fie umanizat, disecat; soclul incepe să se clatine...

E desigur în favoarea magistraturii această înfățișare și apropiere de noi oamenii; e o reabilitare și pentru noi și pentru judecători.

Pentru noi — căci sentința ce o primim nu mai are aspectul unei legi divine, inviolabile, supranaturale, ci începem să aflăm că suntem osândiți de oameni care ne cunosc și ca atare ne pot înțelege.

S'a pus chiar în presa occidentală problema legăturilor între oamenii de rând și judecători.

Aceștia din urmă erau acuzați că stau departe de clocotul omenesc și ca atare necunoscând patimile omenești nu le pot înțelege și deci judeca.

Din partea judecătorilor s'a răspuns că amestecul lor între lumea de rând, ar compromite prestigiul unui magistrat, care trebuie să fie deasupra tuturor patimelor pământești.

Realitatea desminte însă aceste considerente principale.

Cele două lumi: osândiții și judecătorii, sunt numai aparente. E o singură lume, unde pentru unii mediul social fiind vitreg, a dat naștere declasatului, hulitului, pentru care osânda nu e întotdeauna leacul...

De problema justiției s'a legat și acuta chestiune a penitenciarului, care e uneori o școală de tâlhari, și nu casă de îndreptare.

După cum reiese, cei ce au a ne judeca sunt la rândul lor datori a răspunde la o serie de întrebări care demonstrează relativitatea simbolului numit *Justiția*.

*Ștefan Zweig* a scris în legătură cu aceasta o sguduitoare nuvelă *„Die Augen der ewigen Bruder"* unde problema judecătorului nu devine un caz de aplicare strâmtă a unui text de lege, ci ia proporția unui caz de conștiință.

*

Iakob Wasserman în *„Der Fahl Mauriziuss"* pentru prima oară a atacat concepția juridică asupra rechizitoriului.

Paginele scrise de Wasserman despre Andergast vor rămâne ca un sever rechizitoriu adus de opinia publică celor care văd în fiecare om un acuzat, un criminal.

Ca nimeni alții, judecătorii suferă de aceia ce se numește „diformația profesională", adică influența profesiunei asupra structurei lor etice.

(Continuare în pagina II-a)

Superheterodyna VOCE de AUR electrodynamică lei 17.400

ATWATER KENT RADIO

82 CALEA VICTORIEI (Peste drum de Palatul Regal) Telef. 336/68

*Subreprezentanțe principale exclusive în Moldova și Bucovina :*
Iași — „Brașcu" str. Lăpușneanu 32.
Botoșani — „Isaak Bacal" Calea Națională.
Cernăuți — „Autogarajul" str. Iancu Flondor 19.
Focșani — „Librăria Alex. Leon" str. I. C. Brătianu 92.

DOCTOR
**M. MATASARU**
Specializat la Paris—fost asistent de spital la Paris
**Boli Interne:**
**INIMA, PLĂMÂNI**
și tratamentul tuberculozei pulmonare cu Pneumatorax artificial
*Str. Mârzescu 16 (parter)*
Cons. 9—10 a. m. și 3—6 p. m.

DOCTORUL
**V. A. Berghiner**
*Fost intern și Asistent Universitar, după 16 ani de practică, s'a stabilit*
în str. Seulescu No. 2
în fața Hotelului Schiller
și consultă :
**PENTRU BOLI INTERNE și BOLI DE FEMEI**
zilnic între 8—12 și 2—6

România
Corpul Portărelor Trib. Iași
Publicațiune No. 3
Anul 1932 luna Ianuarie 2

Se publică spre cunoștința generală că conform adresei judec. ocol. I Urb. Iași No. 52629 | 1931 se va vinde prin licitație publică în ziua de 22 Ianuarie 1932, ora 10 a.m. averea mobilă definitiv sequestrată cu procesul verbal Nr. 1524 | 929 dela Oividie Soil Aron din Iași, str. Sf. Lazăr No. 61 și dela Leib Iosif din Iași, str. Baș-ceauși, No. 11 la oră 11 a. m. cu procesul verbal No. 520 | 930 la pretenția Băncei Centrala de Nord din Iași, averea compusă din : un garderob, una oglindă cu mesuță, un scrin, una masă ovală, una lampă suspendată, 2 sfeșnice, un garderob, una masă, 2 scaune, una oglindă de perete.

Vânzarea se va face în Piața Halei din Iași, pe bani gata și în asistența comisarului respectiv.

Șef Portărei, Bazali
Secretar, D. Stancov

România
Corpul Portărelor Trib. Iași
Publicațiune No. 12
Anul 1932 Luna Ianuarie 12

Se publică spre cunoștința generală că conform adresei No. 60602 | 931 a judec. ocol 2 Urban Iași se va vinde la licitație publică în ziua de 19 Ianuarie 1932 ora 9 a. m. averea mobilă sequestrată cu procesul-verbal No. 4852 | 1930 dela debitoarea Sura Cerna Bucur din Iași Bl. Brătea-nu No. 55 fost 41, la pretenția Băncei Cooperative de Credit Mărunt și Economie S. A. Iași avea-sea compusă din : 1) Două șifoniere furnierate gălbui cu câte 2 uși și un saltar, 2) una toaletă cu oglindă 2 saltare și 3 dulapașe, 3) una oglindă de perete cu mesuța ei 4) una canapea îmbrăcată în hută vernil și cu spătar, 5) una masă pe 4 picioare cu 3 scaune de lemn curbat. 6) două noptiere cu oglindă cu câte un sertar și câte un dulapaș jos. Iar în aceiași zi la ora 10 dim. de la debitorul Ichil Cutcer din Iași str.-dela Pantelimon 13, averea sechestrată cu procesul verbal No. 4852 bis | 930 și compusă din : una șifonieră furnierată maro cu 2 uși și un saltar una din uși având oglindă 2) un bufet suprapus cu 2 uși de sticlă, sertare și 2 portițe jos. 3) un garderob lustruit cu o ușă 4) una masă ovală pe 5 picioare.

Vânzarea se va face în Iași Bl. Brătianu 55 fost 41 și str.-la Pantelimon 18 la domiciliile debitorilor pe bani gata și în asistența comisarului respectiv.

Șef Portărei, Bazali

## INFORMAȚIUNI

x **Lingerie fină pentru domni confecționează magazinul „EDUARD" cu prețuri excepțional de reduse.**

x Duminică 17 Ianuarie orele 5 jum. p. m. va avea loc în sala de sus a cinematografului „Elysée" o interesantă ședătoare organizată de Cercul cultural *„Umanitatea"*. Va conferența d. prof. dr. E. I. Mironescu, tratând tema : „Asemănări și deosebiri între sexe".

x Fabrica de tricotage și ciorapi **„HERCULES"** soldează numai timp limitat, cu prețuri excepțional de reduse prin toate magazinele sale din țară.

x Doctorul **Sebastian Pineles** specializat la Paris și Viena în boli de copii și sugaci consultă zilnic 8—10 dim. și 2—5 d. a. în str. Școalei de Arte 9 etaj lângă soc. Sport și Muzică).

x *Frumusețea* e una din cele mai puternice arme ale femeei. Crema de zi *Khaya* vă face și vă menține frumoase ! Depozit : Farmacia Polak, str. Ștefan cel Mare.

**Institut de înfrumusețare**
(Institut de Beauté)
Ingrijirea feței, distrugerea radicală a părului de prisos, îndepărtarea ridurilor (sbârciturilor) negilor, coșurilor, pistruilor și a cicatricelor. Sfaturi cosmetice, masaj estetic, maquillage.
Diplomate de l'école de beauté Paris **FRIDA KANN** Telef. 353
str. Săulescu 3 (lângă Hotel Schiller)

## MICI DISTRACȚII...

(Continuarea din pagina I-a)

**Clipe vesele**

— Așa sînteți voi, toți bărbații. Când vedeți o femeie frumoasă, uitați că sînteți căsătoriți.

— Dimpotrivă ; tocmai atunci ne aducem aminte...

*

La tribunal. Judecătorul :
— Doamnă, ce vrâstă aveți ?
— 61 ani.
— Sânteți căsătorită ?
— Încă nu l..

**Reviste**

*„Unu"* (Ianuar), cunoscuta revistă modernistă, a apărut cu material variat. Colaborează : Filip Corsa, Mihail Dan, Jean David, Gh. Dinu, Raul Iulian, Majacowsky Michonze, Saşa Pană, Steplan Roll, Survage, etc..

In opt pagini, exemplarul 5 lei.

## Cum s'a produs spargerea

**dela percepția din Bârlad**

In cursul nopții de ieri — după cum am anunțat — necunoscuți au pătruns prin spargerea ușei, n localul percepției din Bârlad. Ei intenționau să spargă cassa de fier, pentru a fura banii încasărilor din ultimele zile.

Hoții au târât cassa de bani până în mijlocul odaii, unde cu un burghiu au început să găurească peretele casetei.

Spărgătorii nu erau însă de meserie.

Cu multă greutate, au făcut o spărtură liniară în peretele dindărăt al casei de bani. Dar constatând că mai au de spart al doilea perete, au renunțat lăsând caseta în mijlocul camerei.

Au spart însă saltarele birourilor, de unde au furat servietele. Se bănuește că hoții sunt niște foști servitori.

**Spectacolele zilei**

**Unde mergem astăzi?..**

**16 Ianuarie**

**Teatrul Național** — *„Baba-Hârca"* de Matei Millo și *„Peatra din casă"* de Vasile Alecsandri.

**Teatrul Cinema Trianon.** — *„M — vampirul din Düsseldorf"*, film regisat de Fritz Lang ; și *„Adevărul gol, golut"* cu Oscar Karweiss și Jenny Jugo. In plus, un jurnal Paramount.

**Teatrul-Cinema Phoenix.** — *„La miezul nopții"* cu Schietow și *„Floarea din Hawai"* cu Werner Fueterer, ambele filme cântate și vorbite în limba germană Complectare, un jurnal sonor.

**Teatrul Cinema Sidoli.** — *„Când barza face grevă"* cu Hans Junkerman și Siegfrid Arno. — Al doilea film *„Victoria cea Mare"*. Complectare : un jurnal sonor.

**Cinema Elysée**—*„Dansatorul din Moscova"* cu Rod la Rocque, și un alt film sonor interesant.

**Cinema „Gheltzer" și Cinematograful Nostru.**— *Pe frontul de vest 1918* și *Pat* cu *Patachon Rivalii Josephinei Backer.*

**Berăria Luther** (Piața Unirei) Renumitul Jaz Hubertiny. Bufet copios cu cele mai delicioase mâncăruri calde și reci. Supeuri speciale : Bere și vinuri din pivnițele *Luther"*. Seara dancing în ritmul azului „Hubertiny".

Cearta de la primărie

## Consilierii ducișt nu vor vota bugetul

**Un memorii-raport cuprinzând acuzații, va fi înaintat instrucției și ministerului de interne**

Eri seara, după ședința consiliului municipal, am stat de vorbă cu un consilier ducist. (Persoană însemnată ; nu-i spunem numele)..

Acesta ni precizează :

— „Apoi discuțiile la buget o să mai cam ție o vreme oarecare. Și după aceasta, noi, consilierii duciști, nici nu votăm acest buget.

Mai sunt și alți consilieri cari n'o să-l voteze.

Dar ce-i mai interesant, este că lucrăm la un memoriu-protest cu toate actele făcute de ajutoarele d-lui Bogdan,—om de o perfectă cinste și bună credință, — și pe care-l vom înainta autorităților judiciare și ministerului de interne, solicitând o anchetă".

*

Putem adăuga, că alăturându-se ducișilor, grupul Răscanu nu va vota nici el bugetul, și va înainta, la fel, un memoriu-protest.

Și ce-i mai nostim, actualii edili, pregătesc și ei un dosar cu neregulile săvârșite de acei cari astăzi se prezintă în postura de acuzatori.

In orice caz, va fi nostim și cu... picățele !..

*Rex.*

## Când pleci fără bilet de tren...

**Nenorocirea unui militar lângă Pașcani**

Autoritățile ceferiste locale au fost informate despre un grav accident, petrecut în următoarele împrejurări.

Soldatul Neculai Galu din Pașcani, făcea serviciul militar la reg. 13 inf. din localitate.

Dându-i-se un concediu, Neculai a scris acasă să i se trimită bani pentru tren.

Neprimind nici un răspuns și fiindu-i dor de ai săi, Galu se sui în tren fără bilet.

In apropierea stației Pașcani, prin dreptul cantonului 195, controlorul începu a face călători or controlul biletelor.

Temându-se să nu fie prins fără bilet, sări jos din mersul trenului, lovindu-se scrios la cap și fracturându-și picioarele.

Internat în spital, nu i s'a putut lua nici o declarație, fiind într'o stare gravă.

S'a deschis o anchetă.

## Procesul dintre Iași și Roman pe chestia apei de Timișești

**Acțiunea primăriei ieșene a fost respinsă**

Roman 16 —In fața Tribunalului local a venit spre judecare procesul intentat de Primăria Iași contra primăriei Roman, pentru rezilierea contractului de alimentarea orașului Roman cu apă de Timișești.

Procesul a fost întentat pentru că primăria Roman nu plătise la timp ratele contractului.

Primăria locală a declarat că într'adevăr era în urmă cu plata ratelor.

Dar a făcut o nouă ofertă primăriei Iași, care însă a refuzat-o. Atunci primăria Roman a consemnat sumile datorate.

Procesul s'a judecat în fața tribunalului Roman.

Din partea primăriei Iași a pledat d. Stoica, iar d. dr. Ciuntea pentru primăria Roman.

Tribunalul, fără a mai intra în deliberare, a respins acțiunea primăriei Iași.

Afacerea se va judeca din nou, în apel.

x In fața tribunalului de Neamț a venit spre confirmare mandatul de arestare emis contra fostului călugăr Eustațiu Andriescu, autorul moral al rebeliunii sboliștilor dela Mesteacăn.

Tribunalul i-a confirmat mandatul de arestare.

Fostul călugăr a făcut apel la Camera de punere sub acuzare din Iași.

x „Viza livretelor Md. E. se face până la 31 Ianuarie 1932.

## INFORMAȚIUNI

x *Parlamentarii guvernamentali basarabeni au întocmit un memoriu prin care recomandă pe d. Gherman Pântea ca subsecretar de stat al Basarabiei.*

x D. Victor Iamandi a convocat pentru astă-seară comitetul de direcție al clubului liberal, pentru fixarea candidaturilor la alegerile eparhiale.

Tot în astă-seară se întrunește și comitetul executiv național-țărănist.

x Mâine Duminică ora 3 jum. p. m. are loc *la biserica Sf. Ilie* obicinuita ședătoare religioasă la care vor vorbi Părinții Profesori N. Donos și I. Țincoca. Partea artistică va fi executată de corul bisericii Sf. Voevozi.

Bunii creștini și mai ales acei liberi de ori ce ocupație, sunt rugați cu insistență a lua parte. Grija sufletului și a culturii lui trebue să domine viața de azi.

x Toți amatorii de frumos și-au dat întâlnire pentru mâine în sala librăriei „Cartea Românească" (fosta Ornstein) din str. Lăpușneanu, unde va avea loc vernisajul expoziției talentatului pictor G. Iuster.

x Mandatul Angliei asupra Palestinei este tema care va fi desbătută la Ședătoarea *Toynbee-hall*-ului de Sâmbătă 16 crt. în localul Org. Sioniste de către d. D. Komarovsky. Urmează program literar. Intrarea liberă.

x Comitetul Azilului de Bătrâne „Maria A. Catargi" — Iași dă în seara zilei de Sâmbătă 30 Ianuarie 1932 o audiție muzicală urmată de dans. Se pregătesc mari surprize.

x Bătăturile le înlăturați sigur cu „Coricol".

Depozit : Farmacia Polak, str. Ștefan cel Mare.

**De închiriat**
în Piața Unirei colț cu Cuza-Vodă
un local pentru comerț sau orice altă întreprindere în stare perfectă, liber dela 26 Ianuarie a. c.
A se adresa la ad-ția ziarului „Opinia", sub T.

Producția Jubiliară
Metro Goldwyn
**Malek Casanova**
Primul film cântat și vorbit în limba germană cu Buter Keaton în
**Cântecul Dragostei**
de Luigi Pirrandello cu Gustav Frölich și Renate Müller
vor forma programul extra-grandios
**Luni 18 Ianuarie LA SIDOLI**

Producția Jubiliară
Fox-Corporation
**SPIOANA DIN GIBRALTAR**
*cu Marion Lessing, Mona Maris și George Obrien*
*și*
Port Soarele în Inimă
*cu Charles Farrell și Janet Gayvor*
*vor forma programul superb de*
**Luni 18 Ianuarie la PHOENIX**

Cunoscutul atelier de plapumi și saltele
FRAȚII EDELȘTEIN
*din strada I. C. Brătianu No. 74*
a fost preluat de d nul
**Carol Edelștein**
Atelierul este perfect organizat și confecționează ori ce lucrări cu prețurile cele mai reduse din cauza crizei.
**Execuție garantată după modele vieneze cu gherghef.**
Chemat printr'o c. p. vine la domiciliu.

**DOCTOR**
**Mendel Avram**
— Medic de spital —
Consultă zilnic între 8—10 dimineața și 3—7 p. m.
BOLI CHIRURGICALE, BOLI DE FEMEI, NAȘTERI, VENERICE
**Iași, str. Costache Negri 15**
Deasupra farmaciei Margulies)

PRIMARIA MUNICIPIULUI IAȘI
Serv. de constatare și Impunere
Deoarece dela 18 Ianuarie 1932 Primăria face recensământul general pe un period de 5 ani dela anul 1932 la anul 1936 inclusiv, invităm pe toți contribuabilii din acest oraș ca la prezenterea comisiunei de impunere să prezinte acte necesare atât la taxele personale cât și la taxele de proprietate pentru a fi impuși, aceasta pentru a nu se ivi nemulțumiri.
p. Primar, N. GEORGESCU
Șef controlor, T. P. GEORGESCU

## Magistratul, Justiția și Societatea

(Continuarea din pagina I-a)

Ochii magistratului obișnuit să privească numai vinovații, refuză a mai vedea omul și a sezisa diferența dintre unul pus sub acuzare și un vinovat.

La aceasta trebue adaugată și ambiția — lăudabilă de altfel — a fiecărui procuror de a-și întocmi un act de acuzare cât mai logic, omițându-se amanuntul care în materie de criminalistică e uneori punctul central.

Eroul lui Wasserman rămâne în literatură ca o pildă și un simbol...

Pe același motiv își clădește Franz Werfel romanul său *„Cazul judecătorului Sebastian"*.

Enest Sebastian judecător de instrucție, are în cercetarea sa afacerea asasinării prostituatei Clementina Feichtinger. Ca autor, este bănuit un oarecare Franz Adler.

Deși indiciile nu sunt suficiente, judecătorul Sebastian trebuie să demonstreze și să dovedească că Adler e vinovat.

Simțul său de judecător și experiența sa îi dau dreptul să creadă că e „pe urma cea bună"...

Primul interogatoriu, despre care Sebastian avea o anumită părere, a eșuat. In această privință judecătorii au asemănări cu profesorii. Ambii au anumite metode de interogatorii, iar judele confundând uneori acuzatul cu un elev care răspunde papagalicește după un manual anost.

Acuzatul nu poate fi supus aceluiaș sistem de întrebări, ca elevii. Fiecare infracțiune are ca mobil alte metode, așa că a generaliza e o greșală fundamentală.

Cine nu s'a simțit revoltat la acel interogatoriu de noapte din minunata piesă cinematografică „Voruntersuchung" ?.

Inerogatoriul lui Adler e suspendat, deoarece judecătorul Sebastian e invitat la o reuniune a absolvenților liceului „Sankt Nikolaus".

Aici întâlnește pe toți colegii de școală și amintirele încep să se depene. Anii de școală revin cu toate peripețiile pe care le-am trăit toți acei care am fost pe băncile școalei.

Ernest Sebastian venit nou în liceul Sankt Nickolaus, e privit cu ironie de colegii săi, grupați într'un nucleu literar, al cărui suflet era elevul Adler. Sebastian, gelos pe celebritatea lui Adler, plagiind poeziile unui poet necunoscut, parvine în cercul colegilor săi.

Rivalitatea dintre Adler și Sebastian se transformă într'o prietenie trainică ce culminează prin încercarea comună de falsificarea notelor de școală.

Surprinși de profesorul Kio — un tip interesant analizat de Werfel — Adler în urma presiunei lui Sebastian, fuge în lume; astfel ca vina falsului să cadă asupra acestuia.

Astfel Sebastian va rămâne nevinovat și onoarea tatălui său, președinte al curței de casație, e salvată.

Ernest Sebastian începe să creadă că arestatul Adler e același cu fostul său coleg de școală.

La acest gând Sebastian suferă enorm, deoarece Adler a decăzut din vina sa, Sebastian fiind acela care l-a indemnat să fugă.

Frumusețea romanului constă în minunatele pagini în care autorul disecă sbuciumul sufletesc al judecătorului, prins între datorie și remușcare.

Dar—ende gutte alle gutte—Adler nu e colegul de școală. E o simplă coincidență de nume.

Romanul fiind mai mult un proces de interiorizare, lipsind faptele, nararea sa devine dificilă.

Cetitorul nu are decât — dacă vrea să cunoască un roman susținut și bine închegat—să parcurgă romanul lui *Franz Werfel „Cazul judecătoruiui Sebastian"*, un adevărat caz omenesc și impresionant.

B. Causanscki

# Studenţimea va declara grevă ?

## Lupta împotriva nouei legi a avocaţilor

### Ce va fi mâine la Universitate — Un cuvânt al decanului facultăţii în drept

Am relatat că studenţimea ieşană începe lupta împotriva nouei legi a avocaţilor pe care o socotesc complect nedreaptă şi fără utilitate pentru justiţiabili.

*

Din diversele convorbiri avute cu fruntaşii studenţimei şi în special cu d-l avocat Costruş, preşedintele soc. studenţilor în drept, am ajuns la concluzia că, chestiunile ce se vor ridica mâine dimineaţă la Universitate cu prilejul întrunirei de protest, sunt de o importanţă capitală—din punct de vedere profesional — pentru toţi frecventatorii facultăţii de drept.

Majoritatea susţine că noua lege aşa cum e ticluită,.. creează un trust al avocaturii, rezervat exclusiv actualelor avocaţi, cu excluderea oricaror alţi licenţiaţi sau chiar doctori în drept care ar dori să se devoteze acestei profesiuni.

Apoi, obligativitatea doctoratului este o imposibilitate, căci împiedică pe studentul sărac dela învăţătură.

Studenţimea, nu e de acord nici cu stagiaratul de 3 ani pe care-l consideră o moarte de foame lentă,— deoarece avocatul definitiv nu-ţi asigură macar o remuneraţie echitabilă.

Şi examenele de avocat sunt o pacoste.

*

Având prilejul să stăm de vorbă cu dl. prof. P. Dragomirescu, decanul facultăţii de drept, d-sa mi-a spus:

— „Este o chestiune de ordin pur profesional al studenţimii. Ea susţine că legea, — pe care eu încă n'o cunosc, — le aduce prejudicii.

Mi-au cerut sfatul. Le-am spus să caute, pe cale paşnică, să se adune laolaltă, să discute, să delibereze şi apoi să concretizeze, ce este de făcut pentru a obţine o ameliorare"...

*

Din sursă sigură, precizăm că studenţii nu vor înceta lupta pînă nu vor izbândi

Vor întrebuinţa pentru asta toate mijloacele de care dispun, *recurgând chiar la grevă.*

Legea, — susţin studenţii — trebue modificată cu orce chip şi guvernul ca şi opinia publică trebue să înţeleagă lupta noastră împotriva acestei legi nedrepte".

Rex.

# Situaţia clădirii Teatrului Naţional

## în discuţia Consiliului Municipal

### Chestiuni diverse — Alt incident violent provocat de d. Voina

In şedinţa de aseară a consiliului municipal într'o impresionantă expunere, *părintele Ţincoca* a descris criza prin care trece corul Mitropoliei şi a cerut mărirea subvenţiei. Consiliul menţine subvenţia la aceiaş sumă ca şi anul trecut.

D. Voina încearcă din nou să aducă chestia de legalitate a bugetului.

*D. primar Bogdan* obiectează că d. Voina şi a insuşit proectul de buget, după ce a lucrat în comisia de verificare. Ba mai mult; revendică paternitatea bugetului, de care acuma nu e mulţumit. In realitate bugetul nu suferă de nici o lacună legală.

**Ingrijirea cimitirelor**

Se discută capitolul ingrijirei cimitirelor.

*D. Toma* arată că nu se ingrijeşte suficient toate mormintele şi cere ca cheltuelile la acest capitol să se egaleze cu veniturile. *D. Duff* cere să se aloce o cotă pentru cimitirul evreesc, sau subvenţia să fie mărită şi transformată cotă.

Se măreşte capitolul.

**Un crematoriu**

Mai mult în glumă de cât cu convingerea, d. *prof. Râşcanu* a ridicat chestia infiinţării unui crematoriu.

*Pr. Ţincoca*: — Crematoriul să fie pentru liber cugetători, ca nici cenuşa să nu rămâie de pe urma lor. Discuţia începe jovială şi colaborează la dânsa d-nii dr. Zosin, dr. Bulău, C. Toma, Moscovici etc.

**Situaţia Teatrului Naţional**

Se intră în discuţia unei chestiuni foarte grave: situaţia nenocită a clădirii Teatrului Naţional. D. primar *P. Bogdan*, cere votarea unui fond pentru a se face reparaţii.

*D. Toma* arată că de când Teatrul Naţional a ieşit din îngrijirea comunei, a ajuns în halul de degradare în care este azi. Statul a luat dreptul de folosinţă comunei şi i-a lăsat numai nuda proprietate. Statul n'a făcut nimic pentru repararea Teatrului Naţional. Să se întreprindă intervenţii serioase; şi pentru ca ele să aibă succes să nu se înscrie în buget nici o sumă.

Intr'un impresionant discurs, d. *dr. Zosin* a arătat că dacă Iaşii trăesc, aceasta se datoreşte instituţiilor care îi dau viaţă. Trebue somată casa autonomă a teatrelor să repare clădirea.

D. *Alfons Herovanu* susţine că până să ieie statul o hotărâre, clădirea se poate ruina; deaceia primăria trebue să facă reparţii.

*D. Diaconescu* cere ca şi comitetul Teatrului Naţional să facă intervenţii.

**Cum s'ar putea întrebuinţa „fondul cultural"**

O chestiune care a fost îmbrăţişată de toţi consilierii, a fost aceia a d-lui *Gherner*. D-sa a cerut ca „fondul cultural" să fie întrebuinţat pentru repararea teatrului.

Foarte impresionat vorbeşte apoi d. *Tafrali* de decăderea Iaşului. Aceasta mai ales din cauza politicianilor care „amuţesc" când şeful „scârneşte" din dinţi. N'avem oameni care să intervie energic în faţa guvernului şi să revendice drepturile Iaşului.

D. *primar Bogdan* cere ca să se voteze măcar 50.000 lei ca să se repare un canal ce subminează zidurile teatrului. Consiliul aprobă.

**Medicii şcolari**

Se ia în discuţie capitolul cu privire la sănătatea publică. D. *dr. Bulău* se plânge că municipiul a dus o politică împotriva serviciului sanitar şi nu ajută instituţia cu cele necesare.

*D-na Elena Ghiulea* citeşte un raport întocmit impreună cu d-nii dr. Zosin şi Bejenaru. Din raport reiesă că medicii şcolari neavând mijloace, nu-şi pot face datoria. Medicii sunt necesari; dar fără mijloace de lucru devin inutili.

*D, dr. Bulău* arată că medicii şi-au făcut datoria.

*D. Toma* declară că pentru şcoală a făcut două lucruri: băi şi medici. Raportul d-nei Ghiulea ne indică necesitatea medicului; dar trebue să i se deie mijloace. Dacă unii medici nu-şi fac datoria, trebuesc înlocuiţi şi nu desfiinţaţi.

**Un incident**

Se produce un incident violent între d-na Ghiulea şi d. Voina.

*D. Voina* spune că d-nn Ghiulea a luat diurnă 4000 lei când a făcut cercetările în chestia medicilor şcolari.

D-na *Elena Ghiulea* arată că d. Voina e de rea-credinţă. Diurna a luat-o pentru alte însărcinări la care a lucrat vre-o 3 luni de zile. In schimb d. Voina incasa 4000 lei numai pentru un drum la Bucureşti.

Şi a făcut nenumărate drumuri. Face pe d. Voina îndrăzneţ şi obraznic, tocmai el care a păgubit primăria cu sume mari. D-na Ghiulea promite că va lămuri pe larg cazul Voina.

Se produce mare tumult. D. Voina spune că n'a înţeles să aducă acuzaţii d-nei Ghiulea. In mijlocul zgomotului, primarul ridică şedinţa.

Şedinţa viitoare, Luni.

*M. Săveneanu*

x Comitetul şcolar al *Gimnaziului „Alexandru cel Bun"* din Iaşi, aduce la cunoştinţa părinţilor elevilor acestui Gimnaziu, că Duminecă 17 Ian. 932 ora 10 dim. se va ţine şedinţa adunării generale pentru:

1) Descărcarea Comitetului şcolar de gestiunea anului 1931; 2) Alegerea membrilor în Comitet, pentru un nou period de patru ani şi alte chestiuni în legătură cu bunul mers al şcoalei.

Fiind a doua chemare, se vor lua hotărâri, cu orice număr de membri prezenţi.

x **Feriţi oile de gălbează.** Efect sigur au Capsulele proaspete de „Galbenol". Se găsesc la *Farmacia Dr. Beceanu, Piaţa Halei Iaşi.*

# INFORMAŢIUNI

x Rectorul Universităţii ne roagă să publicăm următoarele:

*„In unele ziare, din Iaşi şi din Bucureşti, au apărut ştiri cu totul inexacte, în privinţa unei sumi de 100.000 lei dată ca acont la facult. de litere.*

*Se spunea că această sumă ar fi fost luată de d. prof. I. Petrovici, care ar fi plecat în străinătate, Rectoratul dă cea mai formală desmintire acestei ştiri.*

*Din suma de una sută mii lei, s'au împărţit 73.466 lei la 12 persoane dela fac. de litere (profesori şi personal ajutător) şi sunt încă în casă 26.534 lei".*

x **Dela Curtea cu juri**—Eri a început sesiunea de iarnă a Curţii cu juri.

Primul proces: calomnie prin presă. Acuzatul, corespondent de ziare din Vaslui, a fost achitat.

Azi se judecă procesul unui cioban din Scobinţi, care este acuzat că pândea copilele ce veneau în pădure să culeagă mure şi îşi bătea joc de ele.

Ciobanul Ion Todică zis Tolescu a necinstit astfel patru fetiţe.

x *Ceferiste.*—Ieri după amează pe când trenul personal No. 6 trecea prin staţia Bacău, a surprins pe linie pe lucrătorul Petrescu Petru.

Acesta s'a ales cu serioase leziuni la cap.

— Dl. Emil Niţescu, directorul regionalei ceferiste Iaşi, a plecat la Bucureşti, spre a lua parte la conferinţa pentru numirea unor noui şefi de gară.

x Asociaţia Funcţionarilor de Bancă aduce la cunoştiinţă pe această cale, că Adunarea generală va avea loc în localul Camerei de Comgrţ din localitate, Duminică ora 10 dimineaţă.

x Doctorul **BRENER** *specialist mamoş*, boli de femei, consultaţii de la 2 până la 4 p. m.


IN VREMURI DE CRIZA

TOTUŞI ELEGANŢA

Centrala noastră din Lyon

a rezolvat această problemă punând în vânzare la Paris mătăsurile sale cu preţuri foarte eftine, care l-au atras simpatia tuturor elegantelor Parisului.

„GALLIA" urmează exemplul CENTRALEI NOASTRE DIN FRANŢA

Vizitaţi-ne acum:

PUTEŢI FI ELEGANTA cu CHELTUIALA FOARTE MICA

SUCURSALA: IAŞI: Str. Cuza Vodă No. 83


# Constituirea „Sf. Sinod-permanent"

## sub preşedenţia Mitropolitului Moldovei

Am anunţat că „Sf. Sinod" a hotărât să emane din sinul său o delegaţie de 4 membri sub numele de „Sf. Sinod permanent" care are să rezolve între sesiuni, chestiuni urgente ce cad în competenţa Sf. Sinod.

Această comisie permanentă s'a constituit cu începere dela 1 Ianuarie 1932 până la 31 Decembrie 1935, având ca preşedinte pe *I. P. S. S. Mitropolitul Pimen al Moldovei*, şi ca membri P. P. S. S. Episcopii: Sucian al Romanului, Grigore al Aradului şi P. S. Tit Târgovişteanu.

Pentru chestiuni ce reclamă un studiu mai temeinic, Sf. Sinod permanent va fi ajutat de 5 secţiuni constituite în felul următor:

*Secţiunea canonică juridică*: Preşedinte I. P. S. Patriarh Miron Cristea; membri: Preoţii dr. V. Seşan dela Universitatea Cernăuţi şi Dr. Grigore Cristescu; supliinitor, Pr. Dr. N. Popovici.

*Secţiunea Afaceri externe*: Preşedinte P. S. Arhiereu Tit. Târgovişteanu; membri Pr. dr. V. Camerzic, Neculai Popescu, suplinitor Diacon Dr. Stănişoarei.

*Secţiunea Doctrină şi Viaţă*: Preşedinte I. P. S. S. Mitropolit Pimen al Moldovei; membrii: Pr. Dr. Mihălcescu şi Pr. dr. Vasile Gheorghiu, suplinitor Pr. Dr. C. Nonea-Iaşi.

*Secţiunea de învăţământ teologic*; preşedinte: P. S. Episcop Lucian al Romanului; membrii Preoţii; Valeriu Iordăchescu şi H. Rovenţa; suplinitor Pr. V. Burlacu.

*Secţiunea de propagandă religioasă*: preşedinte P. S. episcopul Grigore al Aradului; membri: arhimandriţii Iulius Scriban şi V. Lăzărescu; suplinitor, V. Burcă.

Sf. Sinod permanent va ţine şedinţe în fiecare Joi.


x **„Chino-vinul Dr. Rătianu"** cu China, Kola, Coca, Genţiană şi Glicerofosfat de Calciu întăreşte organismul dându-i vigoare. Se recomandă convalescenţilor şi anemicilor.

Depozit: Farmacia Dr. Rătianu str. Cuza Vodă 48. 1


# Renovarea unei mari mori ieşene

La sediul Morei „Ceres" din Podul Iloaei, a avut loc o mică sărbătorire, care a adunat un grup de comercianţi, morari, brutari, etc. din Iaşi şi Podul-Iloaei.

Această sărbătorire s'a făcut cu prilejul renovării morei „Ceres", după violentul incendiu, care o distrusese în întregime.

Inzestrată cu cea mai modern utilaj necesar industriei morăritului; având acum în funcţiune 3 valţuri noi de grâu şi 2 de porumb, cu un motor de 250 cai putere; având lumină proprie,— această industrie este cel mai important centru comercial din regiune.

Noua conducere compusă dintr'un grup de 5 comercianţi din Iaşi, a făcut toate sforţările în aceste vremuri grele, pentru a pune în funcţiune această moară şi a-i reda faima ei de altă dată.

La banchetul ce a avut loc la sediul morei, copios servit de o casă din Iaşi, s'a toastat pentru curajul noilor conducători, pentru proprietarul morei, marele agricultor d. C-tin Rusovici, cât şi pentru animarea comerţului azi în complectă ruină.

Noi, urăm nouei industrii, prosperitate şi progres.

# O societate universitară

## „Prietenii Naturii"

In cursul lunei Noembrie 1931, studenţii Naturalişti dela Universitatea locală, s'au constituit într'o Societate de Ştiinţe Naturale „Prietenii Naturii".

S'a ales primul comitet al societăţii, având ca preşedinte pe d-l Mihai Băcescu.

Scopul acestei societăţi este de a conlucra la progresul şi popularizarea ştiinţelor naturale, la sădirea dragostei pentru această disciplină în sufletul cât mai multora, precum şi protecţia naturii.

In vederea realizării scopului, societatea va organiza conferinţe, festivităţi, etc.; la care onor publicul este cu insistenţă rugat a lua parte.

Sediul provizor al societăţii este la Universitatea locală.

**Mulţumire Publică**

Subsemnatul aduc pe această cale ville mele mulţumiri d-lui Doctor Căpitan Damian dela Regimentul I C. F. care prin priceperea şi devotamentul arătat mi-a scăpat copilul de o boală gravă.

SOLOMON SOLOMON
Şoseaua Socola 19

# INFORMAŢIUNI

**x Noul comitet al Agir ieşean.** Cercul regional inginerese al Moldovei, întrunit în adunarea generală, şi-a reales pe un period de 3 ani vechiul comitet de conducere, cu singura schimbare, că în locul cedat al d-lui Grigoriu C., a fost cooptat D-l A. Barbaiani dela c. f. r. comitetul se compune din D-nii:

I. Tzintzu preşedinte, I. Andreescu Cale şi Emil Niţescu vicepreşedinţi, Cezar Cristea secretar, I. Mihailescu casier, şi ca membrii D-nii N. G. Teodorescu şi Aristide Barbaiani, împlinind şi oficiul de cenzori. Delegaţi la centru sunt D-nii Andreescu Cale şi Dir. Emil Niţescu, având des contact cu Bucureşti.

x Am anunţat conflictul ivit mai de mult între d. lt. Popa Vasile din Reg. 13 inf. cu o doamnă Elena Eugenia Teodoru din Bacău.

Trimisă în judecată pentru fapte penale, în urma reclamaţiei domnului locotenent Popa, d-na Teodoru a reacţionat printr'o contra-reclamaţie împotriva ofiţerului, acuzându-l de furt. In urma cercetărilor s'a constatat însă că era vorba de o inscenare contra d-lui lt. Popa.

x *La Banchetul oferit de colegii* săi D-lui *Prof. Dr. I. Tănăsescu*, eminentul chirurg, reales Decan al Facultăţii de medicină din Iaşi, au luat parte D-nii Profesorii: Bacaloglu (Bucureşti), Parhon (Psihiatrie), Graţoschy (clin. infant.), P. Anghel (cl. chirurg.), Petruş Niculescu (cl. med.), Ştefănescu-Galaţi, Oreste Tafrali, Pr. Ciceron Iordăchescu, I. Gălăşescu (anat. patol.), Al. Ţupa (Istologie), I. Bălteanu (patologie gen.), Ionescu-Matiu (chimie farm.), Grig. Popa (Anatomie), Gh. Tudoran (pat. int.), A. Cosăcescu (pat. ext.) şi Niţulescu.

Agapa a fost servită de reputata noastră *Şcoală de menaj*, care a fost ca în totdeauna la înălţime. Tot timpul a domnit o vie animaţie, graţie vervei tuturor, şi în deosebia duelului dintre d-nii Ştefănescu-Galaţi, Tafrale şi Matiu. Nici toasturile nu au lipsit, unele pline de gând, altele cu tâlc şi nu fără humor.

x **Vin Tonic Werner** întăritor şi reconstituant pentru persoane slabe şi anemice şi mai ales în convalescenţă, pe bază de Cola, Coca, Quinquină şi Glicerofosfate ecomandă Farmacia Werner Iaşi. 16


VIZITIU

bun, de oraş, pentru trăsură doi cai, fără vicii, cu acte de serviciu se caută la Colonia de Muncă Galata jud. Iaşi. Soţia poate fi bucătăreasă.

MAGAZINUL

**Havillio**

se predă

cu întregul mobilier.

Eventual se acceptă combinaţiuni serioase, mărfuri spre desfacere, consignaţii, etc.

DE INCHIRIAT cameră elegant mobilată, centru, eventual pensiune, la persoană serioasă. A se adresa la ziar sub G.

VÂND viea mea din Tomeşti. C.

PIERDUT Recipisa No. 239 din 18 Noembrie 1924, eliberată de Societ. Comunală de Electricitate Iaşi, garanţie pentru furnitură de curent electric. O declar nulă şi fără valoare în mâinile oricui s'ar afla. FROIM STERNBERG str. Dancu 3

PIERDUT recipisa No. 1342 din 29 Sept. 1928 eliberată de Soc. Comunală de Electricitate din Iaşi, garanţie pentru furnitură de curent electric. O declar nulă şi fără valoare în mâinile oricui s'ar afla. Lt. C. FRASIN str. Sf. Lazăr 49

AZI LA AMBELE CINEMATOGRAFE GHELTZER şi al NOSTRU

Pe Frontul de Vest 1918 10 acte sonore şi vorbit nemţeşte

şi Pat cu Patachon Rivalii Josefinei Backer 8 acte sonore

# ULTIMA ORĂ

## Nu se poate face acordul

### cu Sovietele

### Se aşteaptă ruperea tratativelor dela Riga

Bucureşti 16 — Ultimele informaţiuni asupra tratativelor dela Riga, arată că Sovietele se menţin la primul lor punct de vedere, anume să nu pue în discuţie şi să nu dea nici o asigurare în chestiunea Basarabiei. Sovietele vor să considere această chestiune ca formând obiectul unui litigiu rămas deschis între cele două ţări.

Bineînţeles, guvernul nostru a respins categoric punctul de vedere sovietic.

In cercurile Ministerului nostru de externe se prevede apropiata eşuare a tratativelor dela Riga.

*

**Din Riga se anunţă că delegatul sovietic a primit răspunsul dela Moscova. Acest răspuns nu corespunde deloc cu formula adoptată de guvernul român.**

**In consecinţă, se aşteaptă ruperea tratativelor pentru un pact de neagresiune.**

*

**Consiliul nostru de miniştri se întruneşte astăzi la ora 5 p. m.**

**D. ministru Ghica va face un expozeu asupra situaţiei tratativelor dela Riga.**

**Se va stabili apoi atitudinea României la conferinţa dezarmării.**

**Iar d. general Ştefănescu-Amza, va comunica câteva date în legătură cu cazul dela Soroca.**

## Discuţiile

### în jurul cazului dela Soroca

**— D. Iorga promite că va face lumină. — Primele rapoarte oficiale.**

Bucureşti 16.—D. deputat M. Landau a înştiinţat prin ziare (sub forma unui comunicat al partidului evreesc), că s'a prezentat în audienţă la d. Iorga şi l-a pus în curent cu faptele pe care le-a constatat la Soroca.

D. Iorga a rămas impresionat şi a promis că guvernul va face lumină completă.

Daca se va dovedi că a fost o cursă la mijloc, se vor aplica sancţiuni aspre contra vinovaţilor.

D. Landau mai comunică cum că d. Iorga ar fi dat dispoziţiuni să fie suspendate din serviciu persoanele bănuite că au răspunderea masacrului dela Soroca.

*

Această publicitate făcută de d. Landau n'a plăcut d-lui Iorga. Deaceia preşidenţia consiliului de miniştri a dat imediat o notă, arătând că:

d. Iorga n'a furnizat d-lui Landau vre-un material pentru vre-un comunicat.

In cercetările dela Soroca, guvernul n'are interes de a acoperi pe cineva. Dar nici nu-i în interesul ţării să se publice ştiri particulare, necontrolate, şi care agită spiritele. Ancheta e în curs şi se aşteaptă rezultatul.

*

Pe de altă parte, ziarul „Universul" crede a şti că primele rapoarte oficiale sosite la Ministerul Basarabiei din Chişinău, ar stabili că s'au făcut somaţiile legale.

In ce priveşte două din victime, ele ar avea fraţi la Viena şi în Rusia, care se ocupă cu spionajul sovietic.

*

„Cuvântul Basarabiei" din Chişinău afirmă că ar exista şi al 7-lea tânăr care a vroit să treacă Nistrul, în acciaş noapte, şi a reuşit să scape teafăr. El însă se ascunde, de frică.

## UN CAZ CIUDAT

### în legătură cu Mitropolitul Basarabiei

Bucureşti 16.— Ziarul „Curentul" publică o informaţiune curioasă.

D. ministru general Râşeanu s'a dus ieri la Siguranţă şi a lucrat câtva timp cu d. Victor Cădere. S'a cercetat identitatea unor basarabeni din anturajul I. P. S. S. Mitropolitul Gurie.

Ar fi vorba în special de un siusbaş dela I. O. V. căruia Mitropolitul i-ar fi înlesnit evaziunea fiscală.

Chestiunea aceasta — adaogă ziarul—va veni în cercetarea unei comisiuni sinodale.

## Ex-regina Elisabeta a Greciei

### la înmormântarea reginei Sofia

*Bucureşti 16.--Ieri a plecat din Bucureşti spre Florenţa (Italia), ex-regina Elisabeta a Greciei, pentru a asista la înmormântarea soacrei sale, regina Sofia.*

*Regina Sofia va fi îngropată la Florenţa lângă soţul ei, fostul rege Constantin al Greciei.*

*

*Tot ieri a părăsit ţara, cu trenul express-Orient, A. S. R. principele Nicolae, ducându-se la Paris unde-şi va petrece concediul de două luni.*

## CE ESTE CU TESTAMENTUL

### lui C. Hamangiu?

Bucureşti 16 — Produce senzaţie faptul că nu se ştie de soarta testamentului lăsat de fostul ministru C. Hamangiu.

Se ştie că Hamangiu depusese un testament prin care-şi lăsa averea Academiei Române.

In luna August a luat testamentul pentru a-i adăoga un codicil.

De atunci nu se mai ştie nimic despre testament; şi nu a mai fost găsit printre actele defunctului.

x **Un ten frumos** fără pete, fără sbârcituri, **admirabil** şi atrăgător se obţine repede cu „Crema Miraculoasă" specialitatea Farmaciei **Dr. Rătianu** Iaşi, Str. Cuza **Vodă 48.** Cereţi ambalajul original. Marca depusă

## FRANŢA

### şi conferinţa dezarmării

Paris 16 — Primul-ministru d. Laval a avut ieri o întrevedere cu deputatul Paul Boncour, căruia i-a propus să reprezinte Franţa la Conferinţa dezarmării.

D. Boncour şi-a rezervat răspunsul.

## Creditele obţinute

### de d. Argetoianu

Bucureşti 16 — Cu toate tăgăduirile guvernului, ziarele menţin că d. Argetoianu a tratat obţinerea de credite la Paris şi că a obţinut:

O convenţie cu Banca Franţei pentru un credit de 250 milioane franci franceji;

Un împrumut de 100 milioane franci, livrabil imediat, prin Casa de amortizare;

Un acont de un miliard lei, pentru vânzarea de 70,000 vagoane ţiţei, din redevenţa de petrol a statului.

x Uniunea Tineretului Revizionist convoacă pe toţi membrii activi la şedinţa de astăzi Sâmbătă 16 Ianuarie ora 8 seara, care va avea loc în localul org. din str. C. A. Rosetti şi la care se va preciza atitudinea faţă de noile orientări ale org. revizioniste în legătură cu actuala situaţie în zionism.

Toţi membrii sunt cu insistenţă rugaţi a lua parte

## IN JURUL INCIDENTELOR DIN STRADA ALEXANDRI

### Noui arestări.-- Ancheta poliţiei

Cercetările în legătură cu arestarea celor opt comunişti de ieri dimineaţă în strada Alexandri au continuat în cursul nopţii şi dimineţii de azi.

Cei arestaţi sunt cercetaţi de d. Gasparovici, şeful poliţiei judiciare şi de d. comisar Raboveanu. D. chestor Arthur Cristea supraveghează personal mersul cercetărilor.

*

Preocuparea anchetatorilor era să stabilească cine a adus între şomeri cele patru steaguri roşii. La început cei opt arestaţi au refuzat să mărturisească. După zece ore de interogator însă, au sfârşit prin a mărturisi numele individului care le-a adus steagurile. Et este un anume Steimberg.

**Alte zece arestări**

Cei arestaţi au mai indicat numele altor zece persoane cu care lucrau împreună. Conform indicaţiilor date, poliţiştii au făcut descinderi la persoanele indicate. Ele au fost arestate şi duse la biroul judiciar, unde s'au continuat cercetările. Intre cei zece arestaţi, se află şi Steimberg.

*

După aceste descoperiri, d-nii Gasparovici şi Raboveanu au îndrumat cercetările spre o direcţie nouă: cine sunt autorii morali ai incidentelor de ieri.

Poliţia anunţă că a putut afla că cei arestaţi erau îndrumaţi de persoane care lucrau din umbră. Două dintre persoanele acestea au putut fi arestate. Ei sunt Gh. Dumitriu şi Rabinovici. Poliţia ar avea dovezi că aceştia au fost autorii morali ai incidentelor, împreună cu alţi care urmează a fi arestaţi.

**Descinderi şi percheziţii**

Cu autorizaţia d-lui prim procuror Pogonat care ia parte activă la cercetări, s'au făcut descinderi şi percheziţii la locuinţele celor arestaţi. S'au găsit broşuri de propagandă şi manifeste. La unii s'au găsit scrisori din Rusia Sovietică, care urmează a fi descifrată.

Dar cei mai mulţi dintre arestaţi sunt băieţi tineri, care n'au avut nici o legătură serioasă cu mişcarea comunistă.

Poliţiştii care anchetează cazul au însă convingerea că e vorba de un nucleu comunist abea în formaţie. S'au împrăştiat manifeste.

Poliţia caută să descopere însă de unde îşi procurau comuniştii manifestele.

Sunt două presupuneri: sau există în judeţ o tipografie specială; sau se aduc din Bucureşti. Cei arestaţi n'au dat decât lămuriri vagi.

*

Cei arestaţi continuă a fi ţinuţi închişi la biroul judiciar. Abea Luni sau Marţi vor fi înaintaţi parchetului. S. Maur

## O moară din judeţ

### distrusă de foc

Un puternic incendiu a izbucnit astă-noapte la moara d-lui N. Tăutu din Voineşti (Iaşi).

Cu mare repeziciune, flăcările au cuprins clădirea morei, grajdul şi magazia de cereale. Focul a mistuit şi o însemnată cantitate de fân. Pagubele trec de jumătate milion lei.

Sătenii, veniţi în ajutor, au depus mari sforţări pentru limitarea nenorocirei.

Se crede că focul a fost pus de răufăcători. Postul de jandarmi face ancheta. Rep.

**Ştiri poliţieneşti**

## Furt în Sărărie

### la cooperativa „Sf. Haralamb"

Un îndrăzneţ furt s'a comis astă-noapte în cartierul Sărăriei.

Cu ajutorul unor chei false hoţii necunoscuţi s'au introdus în localul cooperativei „Sf. Haralambie", au forţat saltarul şi au scos 6200 lei, sumă provenită din vânzarea făcută ieri.

Apoi hoţii au început să strângă diferite obiecte. Dar fiind simţiţi, au dispărut cu banii.

D-nii comisari Ciuceanu şi Zaharia au început imediat cercetări.

*

**Accident.**— In faţa Prefecturei de poliţie, un cotiugar condus de Petru Dumitru din str. Tataraşi No. 43, a călcat pe femeea Maria Dudescu din str. Paşcanu. Victima s'a ales cu leziuni serioase.

**Alte furturi**—D. Copel Schvartzman din str. Lăpuşneanu 10, s'a plâns poliţiei că i-a dispărut servitoarea Maria Servadiac. furându-i obiecte casnice.

— Poliţia cercetează pe Petru Chertiuc din str. Pavlov No. 8, acuzat că a comis un furt la fabrica „Fortuna".

## Activitatea admirabilă

### a spitalului „Izolarea"

Epidemia de scarlatină a bântuit cu furie în ultimele luni la Iaşi.

Toţi bolnavii — fără excepţie— au avut parte de o îngrijire specială la spitalul „Izolarea". Soarta a vrut să-mi fac şi eu stagiul de 40 zile la acest spital-model şi să mă conving de priceperea şi abnegaţia pe care o dorcşte întreg personalul „Izolării" faţă de bolnavi.

După cum se ştie, Instituţia este condusă de inimosul şi apreciatul profesor dr. I. Băltianu. D-sa este secondat cu pricepere de d-nii dr. Alexa şi dr. secundar Butescu.

Fiecare din cele patru pavilioane ale spitalului este încredinţat câte unui intern, care se ocupă de bolnavi cu toată atenţia. Ei sunt: d. Bălteanu, d-ra Glasser, d. Rusu, Lupu, Fildan şi Pascal.

D-nii interni sunt ajutaţi de d-şoarele prime şi de surori care stau în permanenţă lângă bolnavi, dându-le toate îngrijirea necesară.

Pavilionul patru, în care am fost repartizat eu, este condus cu pricipere şi dragoste deosebită de d-şoara Elisa Glasser; iar „prima" este d-şoara Elena Boşneaga un suflet ales şi plin de atenţie pentru bolnavi. Ajutoarea d-şoarei Boşneaga este d-şoara Stratar.

Pavilionul patru, ca dealtfel toate pavilioanele, sunt clădiri-model, în care domneşte curăţenie perfectă, înzestrate cu câte două saloane pentru bolnavi, câte două camere de baie, farmacie şi bufet.

Mâncarea care se dă bolnavilor —după prescripţia medicului, bine înţeles — este îndestulătoare şi foarte gustos preparată.

**Intr'un cuvânt un spital-model, unde orice suferind îşi găseşte alinarea si complecta vindecare.**

*Admar*

## Se normalizează plata salariilor

### pentru corpul didactic?

Preşedintele corpului didactic primar din Iaşi d. Gh. Chiriţescu, a fost plecat la Bucureşti unde însoţit de d. deputat C. Ifrim, a intervenit la ministerul finanţelor pentru lichidarea salariilor ce se cuvin corpului didactic, primar şi rural, pentru lunile în restanţă: Octombrie, Noembrie, Decembrie trecut.

Se mai cuvine, pentru a lichida total învăţătorimea din judeţul Iaşi, suma de 5.400.000 lei; şi circa 2.500.000 ce se mai cuvin institutorilor.

D. subsecretar la finanţe Zamfir Brătescu, a promis formal că începând de Luni 18 crt. ne trimite regulat acreditivele necesare.

REP.

x *Dela consiliul de disciplină silvic.*—In şedinţa de Miercuri 13 c. s'a judecat de Consiliul de disciplină al Inspectoratului silvic local, procesul pentru furt de materiale şi abuz de încredere, al brigadierului silvic V. Andreico din Roşca dela ocolul Tomeşti (Iaşi), destituindu-l Consiliul e compus din d-nii preşed. S. Vincler, şi insp. silvici Gh. Petrescu şi Gh. Tărnăuceanu. Acuzarea a fost susţinută de d. ing. şef Cezar Cristea, iar apărarea de d. ing. St. Turtuman din direcţia Iaşi. Procesul pâd. I. Ghilimuş de la ocolul Roman s'a amânat pentru 7 Martie.

**ORA 3**

## Germania a vrut să sperie Franţa

### Un răspuns al d-lui Herriot

Paris 16.—D. Herriot a răspuns printr'un articol cancelarului Germaniei. D. Herriot crede că d. Bruening a vrut să sperie Franţa, declarând că Germania nu mai poate plăti reparaţiile.

Dar francezul nu ştie de frică. Pacifiştii nu sînt orbi.

E probabil că conferinţa reparaţiilor va fi amânată pentru la vară.

### Ştiri diverse

Viena 16 — Heimwehrul a încercat să pregătească un nou marş asupra Vienei, în scopul de a răsturna guvernul. Dar s'au luat măsuri şi planul n'a reuşit.

Buc. 16—Consiliul de miniştri care urma să aibă loc astăzi, a fost amânat pentru Luni.

— D. Vaida-Voevod fiind bolnav, nu va participa la şedinţa de mâne a comitetului executiv naţional-ţărănesc.

## INFORMAŢIUNI

x *După toate probabilităţile, alegerile pentru comitetele agricole ce urmau să aibă loc la sfârşitul lunii acesteia, se vor amâna pentru 28 Martie cit.*

x Astă-seară, orele 9, are loc în localul Lojei Bnei-Brith (str. Ştefan cel Mare 38), un proces literar deosebite de interesant, organizat de un grup de intelectuali, curtea fiind prezidată de d. dr. E. Peckelman (Enric Furtună).

Se va judeca „David Golder".

Vor lua cuvântul: d-nii dr. Isac Avram, M. Isac Moscovici, şi av. K va Orenştein.

x Dl. prefect I. Axinte a inspectat eri comuna Podul-Iloaei.

x In pivniţele palatului administrativ s'au descoperit un maldăr de acte vechi din fosta arhivă a statului moldovenesc.

Printre documente, sunt unele care datează de prin anul 1630, de pe timpul domniei lui Vasile Lupu.

Paleograful Gh. Ungureanu le catalogheză pentru ca apoi să le depue la Arhivă.

x *Societatea Pensionarilor Publici din Iaşi* aduce la cunoştinţă încetarea din viaţă a pensionarei Gurita D. Anica decedată în ziua de 16 Ianuarie a. c. orele 9 dim. în vârstă de 53 ani.

Inmormântarea va avea loc în ziua de 18 Ianuarie orele 14 p. m. la cimitirul Sfântul Vasile.

x Azi dimineaţă a avut loc la comitetul local de revizuire s. l. (Prefectura de judeţ) procesul între Primăria Municipiului Iaşi şi d. I. Blidea pentru anularea ordonanţei dela 1 Decembrie 1931 relativ la prohibirea comerţului cu ghiaţa naturală.

Pronunţarea s'a amânat pentru 21 Ianuarie a. c. Primăria a fost reprezentată prin d. avocat Stoica, soc. Ghiaţa prin d. avocat C. Simionescu, iar d. Blidea pe d-nii avocaţi Petrone şi Vrânceanu.

x Prin prevederile bugetare pe anul 1932 Direcţia Presei ce funcţiona pe lângă Preşedinţia Consiliului de Miniştri, a fost trecută sub formă de Subsecretariat de Stat pe lângă ministerul de externe.

In acest sens. toţi acei cari editează publicaţii, sunt invitaţi să le trimită la aceasta adresă.

x D. Prof. I. Petrovici candidează la alegerile eparhiale, secţia Toma-Cozma.

x In şedinţa de aseară a consiliului comunal s'a elogiat memoria lui Iacob Negruzzi.

x *La Teatrul Naţional* se joacă în astă seară *„Baba-Hârca"* şi *„Piatra din Casă"*. iar mâine în matineu şi seara *„Vrăjitorul"* Marţi 19 crt. premiera; *„Avarul"* cu dl. Const. Ramadan.

x Ajutorii de primar au consemn dela d. primar P. Bogdan, ca în şedinţele consiliului municipal să nu răspundă la nici o acuzaţie, oricât ar fi ea de gravă, până după ce se va vota bugetul.

După aceia, va începe răfuiala

Deocamdată toţi ajutorii de primar scot date de ceia ce s'a cheltuit în timpul administraţiilor anterioare.

x *Baroul avocaţilor* din Iaşi a fost înştiinţat de Ministerul de Justiţie, că portul robei pentru avocaţi s'a amânat pe data de 15 Septembrie 1932

Comisia de examen a stagiarilor a fost constituită pe ziua de 15 Ianuar, alegând preşedinte pe d. consilier de Curte Apostolide şi fixând începerea examenelor de probe scrise pe ziua de 25 Ianuar, iar oralul la 27 Ianuar.

Au fost înscrişi până în prezent 10 candidaţi.

x Luni 18 crt., fiind hramul bisericei Sft. Atanasie şi Ciril, se va oficia un serviciu divin de către un sobor de preoţi.

## INFORMAŢIUNI

x **„MOCA" posedă cel mai bogat asortiment de bomboneriе şi ciocolată pentru îndulcit antractele la spectacole.**

x In strada I. C. Brăteanu No. 155 (Palatul Muncii) s'a deschis magazinul **14 - 31** asortat în articole de galanterie, etc. Vinde cu preţuri de fabrică.

x *Procesul literar „David Golder" ce urma să aibă loc astă seară, se amână din cauze nepreväzute, unii din oratori fiind împiedicaţi a lua parte.*

x Duminică 17 Ianuarie, ora 8 jum. seara *„Asociaţia pentru Emanciparea politică şi civilă a Femeilor române"* va da al doilea *ceaiu dansant* la şcoala de menaj. Publicul este rugat să ia parte în număr cât mai mare. Nici o cheltuială afară de 25 lei costul ceaiului.

Ţinuta de stradă.

Zdrobiţi de durere şi în veci nemângâiaţii: Ana soţie, Elena, Lucia, Mariana copii, familia Silvianu cu copii, Ecaterina Pădure cu copii, Alexandru Tabacaru cu copii, Pastilia Gavrilescu, Neculai Gavrilescu cu familia, Elena Ioan, Alexandru Alexandrescu cu copii, Ioan Alexandrescu-Dafin, Ecaterina Maior Vasiliu, fam. Căpitan Gheorghe Haret au nemărginita durere a anunţa pierderea prea scumpului lor soţ, tată, frate unchi, cumnat

**GHEORGHE GAVRILESCU**

*fost prim grefier al Curţei de Apel din Iaşi, pensionar în etate de 56 ani, decedat în ziua de 16 Ianuarie 1932, ora 24, după o scurtă şi grea suferinţă.*

Roagă pe toate rudele, prietenii şi colegii a lua parte la trista ceremonie a înhumării ce va avea loc în ziua de Marţi 19 Ianuarie 1932 ora 3 după amează.

Corpul defunctului se află depus în capela cimitirului Eternitatea.

**Dr. A. TOMA**

**Medic de Spital**

**BOLI DE PIEPT**

pneumotorax terapeutic

**Cons.: Luni, Mercuri, Vineri 10—12 a. m.**

**în celelalte zile 2—4 p. m.**

*Iaşi—Str. Păcurari 11*

COPIEZ acte cu 6 lei pagina şi 1 leu copia, din cauza crizei. Biroul de copiat acte str. Anastasie Panu 76, colţ cu Ştefan cel Mare.

ANUL XXVIII No. 7415

ABONAMENTE

3 LEI EXEMPLARUL

MARȚI 19 IANUARIE 1932

Fundațiunea „Regele Ferdinand I"
București
Str. Știrbei Vodă 3
(Adm. Dom. Coroanei)

IAȘI.—STR. LĂPUȘNEANU 37

# PINIA

ZIAR POLITIC COTIDIAN

ANUNCIURI
se primesc la toate
AGENȚIILE DE PUBLICITATE
și la
ADMINISTRAȚIA ZIARULUI
Iași. — Strada Lăpușneanu 37

Telefoane: Redacția 391
Administrația 394
Serviciul de noapte 367

## ECHILIBRISTICĂ ADMINISTRATIVĂ

### „DISTRICTUL BUCUREȘTI"

Noul Proect de Organizare Administrativă împarte țara în 71 județe și... 1 district. Bucureștiul are cinstea unică, exclusivă, de a forma un district. Orașul lui Bucur este totodată capitală de țară, capitală de Regiune (Regiunea II-a), capitală de district și capitală de județ (județul Ilfov). Totuși, teritoriul lui nu este cuprins nici în Regiunea II-a, nici în județul Ilfov. Mâne, un legiuitor mai îndrăzneț îl va face să nu fie nici în țara românească și să fie cu toate aceasta, capitala României Mari!

Crudele năzbâtii ale proectului de lege par să se întemeieze pe o analogie defectuoasă și presarată cu erori. In expunerile de motive plutește, ca o vagă reminiscență, exemplul Parisului (mă rog) ce ar fi format în decursul vremurilor, prin contopirea suburbiilor cele 20 de arondismente „care s'au înglobat în departamentul Senei".

Tot ce pretinde aici legiuitorul este falș. Parisul se compune, în adevăr, din 20 de arondismente, dar nu se poate spune că acestea sunt o supraviețuire, a suburbiilor. Că Parisul a anexat, încetul cu încetul, suburbii ca Clichy, Auteuil, Passy, Montrouge, este purul adevăr și soarta tuturor orașelor mari este aceiași, în această privință. Dar alcătuirea în arondismente negăm că ar avea ceva comun cu absorbirea acestor organisme comunale In plus, și aici găsim punctul important, este cu totul eronat să spunem că Parisul împreună cu aceste comune înglobate, constitue departamentul Senei, precum Bucureștiul cu Bineasa, cu Dudești, etc ar fi chemat să constitue „districtul București".

Departamentul Senei, deși minuscul, cuprinde pe lângă Paris, alte două centre: St. Denis și Sceaux, reședințe a două veritabile plăși, întocmai precum județul Ilfov cuprinde localități ca Oltenița, etc. Și trebue să precizăm că dacă departamentul Senei, este înecat geograficește în departamentul Seine et Oise, precum ar urma ca districtul București să fie enclavat în județul Ilfov, nu însamnă că Parisul este capitala jud. Seina și totodată a județului Seina—et—Oise (capitala acestuia este Versailles), așa precum Bucureștiul ar fi reședința districtului București și tot odată a județului Ilfov. Parisul este reședința unui județ mic, și atâta tot; nu a unui județ și a unui district.

Singur pe lume, Bucureștiul este organizat ca o capo d'operă de echilibristică, după sistemul „uite popa, nu e popa". Și aceasta pentru ca, printr'un dublu joc, să scoată cât mai mulți franci acestei nenorocite țări care are altceva de făcut decât să suporte exigențele de lux crescânde, de cucoană cochetă și lacomă.

## UN CIRC CELEBRU DISTRUS DE FOC

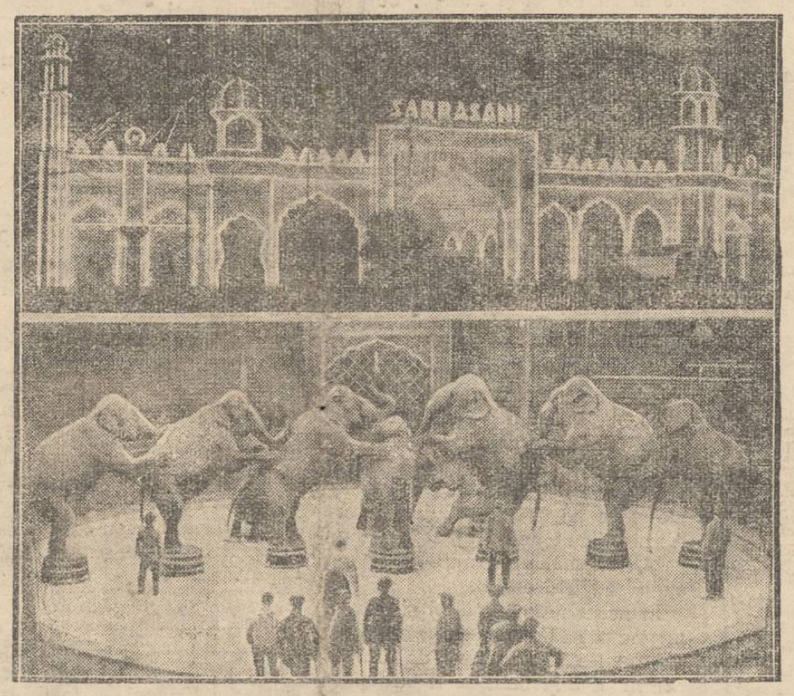


Am anunțat că circul Sarrasani, unul din cele mai mari circuri din lume, în timpul vizitei sale la Anvers (Belgia), a fost distrus de un puternic incendiu.

Printre animale s'a produs o panică grozavă, ceiace a sporit spaima generală. Intreg orașul a venit să privească acest spectacol sinistru.

In clișeu: intrarea feerică în circul Sarrasani (sus) și grupul de elefanți, care s'au ales cu arsuri (jos). Pagubele se ridică la multe milioane lei.

Instituții ieșene

## Căminul de ucenice

### de sub direcția d-rei Stâlpeanu

Există în Iași, la poalele dealului Tatarașilor, o instituție nouă și foarte puțin cunoscută de ieșeni; e căminul de ucenice „G. Mârzescu" condus de domnișoara Stâlpeanu.

Indeplinind oficiul de cronicar, m-am dus să vizitez căminul: o căsuță pitorească, curat întreținută. Intru și rog să fiu anunțat directoarei.

Pentru câteva minute rămân în sală, care e și anticameră. La prima vedere mi-a părut luxoasă, dar privind cu atenție covoarele de pe jos, perdele de la geamuri, cele câteva scaune și o măsuță care mobilau această anticameră, m'am convins că e vorba mai mult de o mână de gospodină pricepută.

Curiozitatea gazetărească mă împinge să ridic perdeaua ce acoperea o intrare din fața mea și am în față un dormitor cu 8 paturi, acoperite cu cearșafuri strălucitor de albe.

Aud pași pe scări și mă retrag. D-ra Stâlpeanu, simplă la port, îmi apare în față. După prezentarea de rigoare, pun chestiunea:

— Conduceți de la înființare această instituție?

— Da; și te asigur că cu multă plăcere. Mă simt ca în gospodăria mea; orice colț îmi este scump și mă interesez de el cu multă râvnă și toată priceperea mea, numai...

— Numai?

— Numai că patronii încă nu înțeleg această operă a Ministerului Muncii. D-ra Stâlpeanu deschide registrul matricol și-mi arată că 6 ucenice au fost concediate de către patroni, pentru motivul că s'au în cămin.

Și directoara continuă lămuririle:

— Nu se pot împăca cu cele opt ore de lucru. Nu pot să înțeleagă că regimul vechi a căzut, că un copil bine hrănit, îngrijit și odihnit poate produce mai mult în 8 ore, decât altul în condițiuni de viață mizeră în 10 sau chiar și mai multe ore.

Sunt în cămin 25 de paturi în 3 camere, dar niciodată locurile n'au fost complectate. Acum sunt 14 ucenice în cămin. Deși împreună cu d-l inspector Ciurea, caut să complectez numărul de 25, operația e fără succes.

Ministerul a satisfăcut aproape toate cerințele de primă necesitate. Pentru fiecare ucenică alocă 18 lei pe zi.

Dar cele trei sute de lei ce trebue să le plătească patronul pe lună pentru fiecare ucenică, le încasăm cu mare greutate.

Fetele au o întreținere bună.

Dimineața ceai; la prânz și seara două feluri de bucate și fructe. De 2 ori pe săptămână mâncare de post.

Li se dă lengeria; mai târziu poate și haine.

La ora opt fetele pleacă la lucru și se reîntorc la ora 1—1 jum.; iar la ora 3 se înapoiază la atelier până la 6 seara. Unele urmează cursul complimentar industrial dela ora 6—8 seara.

Nu sunt lăsate libere în zilele de sărbătoare. Au în schimb curtea în care se bucură de toată libertatea.

— Rezultatele? Deocamdată pot să observ că s'au obișnuit cu mediul și chiar îi-e drag. Unele s'au întors cu 3 zile și chiar o săptămână înainte de a se sfârși vacanța.

*

Părăsesc, împreună cu Directoarea cancelaria cu aspect de odaiță țărănească; vizitez celelalte dormitoare care sunt la fel cu primul.

Sala de spălat, are 8 chiuvete.

Baia cam primitivă, totuși mulțumitoare.

Sala de mese, e spațioasă, simplă, curată. De lungul peretelor, dulapurii vopsite în cenușiu, care aparțin ucenicelor cu un cuvânt, o instituție *utilă*, condusă cu pricepere și devotament.

*Ak.*

## DIN TOATA LUMEA

**Cum a fost salvat dela moarte împăratul Abisiniei.**—Ziarele engleze relatează o întâmplare emoționantă, în care împăratul Abisiniei era pe punctul de a-și pierde viața. Suveranul pornise într'o excursiune obișnuită, luând loc în trăsura-i luxoasă trasă de doi cai puternici. In timpul drumului, câteva gloanțe rătăcite din armele unor vânători au produs un moment de panică. Caii s'au speriat și au luat vânt.

Trăsura zbura pe șoseaua ce ducea spre o prăpastie adâncă. Pericolul era foarte apropiat și părea că nu există vre-o posibilitate de scăpare. In momentul cela însă, vizitiul a avut o ideie admirabilă. A scos în grabă un cuțit și a tăiat hățurile și sforile cu care animalele erau legate de vehicul. Caii au alergat singuri mai departe, în timp ce trăsura a rămas pe loc.

Impăratul Selassie al Abisiniei și-a dovedit toată recunoștința pentru salvatorul său. Vizitiul abil a căpătat o moșie și o sumă de bani. Ceiace ar confirma proverbul că uneori și o nenorocire e bună la ceva!...

*

**Șoareci care prind șoareci.** — Această curiozitate a fost realizată de crescătorul de animale Robert Bigham din Arkansas (America). După o trudă de ani de zile, el a reușit să dreseze o anumită specie de șobolani, în sensul că au fost învățați să prindă șoareci.

Guzganii respectivi au fost așa de bine dresați, încât își prind tovarășii cu o rară dibăcie, mai bine chiar decât cele mai destoinice pisici. Această specie curioasă va fi cultivată, în scopul de a se obține astfel cât mai mulți combatanți în lupta contra micilor rozătoare.

Șoarecii vor trebui deci să se păzească de șoareci. Vorba veche: „să te ferești de ai tăi" o vor înțelege poate și guzganii... prin voința oamenilor!...

*

**Miss Șampania.**— In epoca tuturor concursurilor, Parisul a furnizat recent unul nou. In capitala Franței s'a organizat zilele trecute un concurs pentru alegerea unei „Miss Șampania", adecă a fetei care poate bea cea mai mare cantitate din lichidul blond, fără să amețească câtuș de puțin.

Alegerea a avut loc în restaurantul „Aston", juriul fiind format din oameni „competenți în materie"! A fost aleasă d-ra Jeanne Dulon, care a băut trei litri de șampanie în două ceasuri, menținându-se în stare perfect normală. Ea a primit titlul de „Miss Șampania".

N'ar fi exclus ca abstinenții să organizeze un concurs pentru decretarea unei... „Miss Apa"!.. Mai știi?..

*

**Strada fatală.**— La Londra s'a răspândit impresia că Evelyn-street ar fi o stradă fatală. Pentruce? Pentrucă în ultimul timp au murit acolo numeroase persoane în mod suspect. Deaceea superstițioșii evitau strada respectivă, pe care o socoteau o uliță blestemată,

„Misterul însă a fost lămurit de câțiva anchetatori. S'a stabilit că dintr'un rezervor plesnit, gazul aerian, invada în stradă. Oamenii din cartier, cu o slabă constituție fizică, respirând aerul sufocant, s'au îmbolnăvit și au sucombat. Rezervorul a fost reparat și de atunci nu s'a mai înregistrat nimic suspect.

Cu toate acestea, lumea mai evită și acum „strada fatală". Ceiace ar dovedi puterea superstiției!..

## INTERVENȚIA ȘI HATÂRUL

### SISTEME DE GUVERNĂNÂNT

*Tezaurul public, foarte bolnav, pune statul în situații dificile în ce privește plățile la care-i obligat.*

*In mod firesc, ar trebui ca domnii dela ministerul finanțelor să se ostenească zilnic a face socoteala încasărilor și a fondurilor disponibile; să examineze cererile de plată, și să repartizeze sumele după dreptate, după urgența nevoilor și după localități,—in chipul cel mai echitabil cu putință.*

*Așa ar fi firesc. Insă „ritmul nou" are metodele lui speciale.*

*Oameni de-ai regimului au ajuns profesioniști de intervenții pe scările ministerului de finanțe. Pun în mișcare legăturile, influența politică etc etc. și obțin acreditive pe sprinceană, după hatâr.*

*Dacă convingi pe un omuleț al zilei, ai șansa să obții acreditivul. Și așa se tac plățile, dupu hatâr, scandalos și anarhic!*

*„Ritmul nou" a ridicat stăruința și hatârul la rangul de sistem de guvernământ;..ca și cum nu era destulă dezorganizare și imoralitate în această țară uitată de Dumnezeu și prăpădită de oameni!*

X.

IDEI ȘI FAPTE

## Manifestațiile de stradă

### ale șomerilor

Intr'o singură zi, ziarele au înregistrat încăerări violente între șomeri și polițiști în patru centre principale ale țării: la București, la Iași, la Cernăuți și la Chișinău. (Lipsește prin urmare Clujul, pentru ca să poată fi vorba de o manifestație de „solidaritate" a mai tuturor provinciilor românești).

Să fi fost o coincidență fatală la mijloc numai; o glumă sinistră a destinului? Sau într'adevăr, se pot descoperi aici urmele unor mâini diabace, voința de fier a câtorva inși, care vor cu tot dinadinsul ca liniștea de mormânt ce ne-a copleșit pe toți, decând cu criza nemaipomenită, — să fie tulburată, să facă loc unor perturbări sociale?

Mister și iar mister! In învălmășeala aceasta extraordinară de presupuneri, în grămada aceasta dezasperantă de noțiuni, care mai de care mai sperietoare: comuniști, agenți provocători, șomeri, steaguri roșii, vâne de bou — cine ar mai putea oare deslega chinuitoarea enigmă:

— Unde se află adevărații vinovați? Cine samănă vânt, pentru ca țara și poporul să culeagă furtuni și necazuri?

...Dar, la ce bun re-ar servi svârcolirile acestea? E doar cu desăvârșire inutil să formulăm mereu în van întrebări.

*

Să revenim deci, la chestie, adica la problema șomajului.

Oamenii nu mai găsesc de lucru de luni de zile; nevestele și copii lor lihnesc de foame. Găsiți oare ceva nefiresc în pretenția lor de a li se oferi posibilitatea de a munci din nou, sau să li se acorde un ajutor vremelnic, până când își vor găsi ei singuri vre-o ocupație?

Și aici e locul să subliniem un amănunt de mare importanță. Oarecum suntem o țară fericită; căci pe la noi șomerii care își afișează mizeria pe stradă, se numără abia cu sutele. N'am vrea să ne contrazicem pe noi înșine: am susținut și susținem că în Iași de pildă sunt câteva mii de muritori de foame.

*Dar la Iași, ca și la Chișinău, ca și în Capitală, numai 100—150, maximum 200 de șomeri manifestează în fața primăriilor și inspectoratelor de muncă cersind o bucată de pâine.* Ceilanți își ascund suferințele și preferă să se topească de foame, decât să întindă mâna.

Și atunci—ca să transformăm și noi problema șomajului într'una a ordinei în stat—e chiar așa de greu să astupi cele 150 de guri, care strigă, soluționând astfel chestiunea macar în aparență?

Ca să nu mai fie nevoie de steaguri roșii și vâne de bou; cât de sărăcite ar fi primăriile, s'ar găsi pretutindeni—și la Iași, chiar—fonduri, pentru a se evita spectacolele unor încăerări de stradă.

I. I. b.

## D. HOOVER NU VREA

### să rămâie la președinția Americii

Ziarele americane anunță că în viitoarea alegere pentru președinția Statelor-Unite partidul republican va susține tot candidatura d-lui Hoover. Chestiunea prezintă însă dificultate, întrucât actualul președinte refuză să mai candideze.

Intrebat de ce e hotărât să renunțe, d. Hoover a răspuns:

— „Am nevoie de odihnă, de repaosul absolut necesar după munca de până acum. In plus, trecem azi prin împrejurări foarte grele, care pot crea conducătorilor mari răspunderi în fața istoriei. In asemenea împrejurări, e mai bine să accepți rolul spectatorului".

Cu toate acestea, se menține în America convingerea că d. Hoover va reveni și va candida din nou. Totodată însă se vorbește, după exemplul Germaniei, de eventualitatea prelungirii mandatului președintelui Statelor-Unite.

## Ex-Kaiserul în exil

### Cum trăește fostul împărat

Ziariștii care l-au vizitat pe ex-Kaiserul Wilhelm la Doorn, relatează unele amănunte interesante. De pildă:

Odaea de lucru a fostului împărat e extrem de mică. Pe toți pereții rafturi de cărți și vitrine cu amintiri. O curiozitate: în toată camera nu se află decât un singur fotoliu, în care șade numai ex-kaiserul.

Odaea de mâncare posedă o masă splendidă, pe care se pot observa două inițiale: „F. R." (Fredericus Rex, tatăl fostului împărat al Germaniei). Menu-ul favorit al ex Kaiserului Wilhelm este: ouă, brânză, friptură cu legume, budincă. Foarte rar consumă vin. In genere nu bea decât apă.

De când e puțin bolnav, ex-Kaiserul se odihnește mult. Doarme în fiecare după amează treipatru ore. Acum citește mai puțin, singura lectură absolut necesară fiind numai ziarele. Deși însă slăbit, ex-Kaiserul continuă să lucreze la opera sa cu privire la cultura din evul mediu.

## La Polul Sud

### în căutarea unor mine de aur

Ultima expediție făcută de exploratorul Byrd la Polul Sud a avut rezultate interesante. Precum se știe, printre altele, s'a acreditat părerea că'n noul ținut de uscat descoperit la Polul Sud s'ar afla importante zăcăminte de aur. Această versiune n'a rămas fără efect.

Astfel, după cum anunță ziarul „New-York Herald", în prezent se pregătește o nouă expediție, probabil subt conducerea căpitanului Romald Goming. Exploratorii vor rămânea câteva luni în regiunile Polului Sud, unde vor face cercetări asidue. Expediția care va porni cu un vapor special, va fi întreprinsă în cursul primăverii și se va termina la începutul toamnei. Toate cheltuelile vor fi suportate de două mari bănci din New-York. Dacă exploratorii vor găsi într'adevăr mine de aur, atunci cheltueala nu va fi zădarnică. Dacă...

## GÂNDURI DE ALTĂDATĂ

### între ai noștri și basarabeni

### O scrisoare de acum 90 ani, a lui Filaret Scriban

In Chișinău, ies la lumină trei reviste la care suntem mai mult amestecați noi, profesorii facultății de teologie. Este revista lunară *„Misionarul"*, în care decanul nostru, Par. *Cicerone Iordăchescu*, traduce frumoase bucăți din vechii părinți bisericești. Tot în ea, destul de des, scriu și eu. Este *„Luminătorul"*, care ese de două ori pe lună, revistă mai veche și cu un trecut încă din vremea Rușilor. In ea au scris, mai mulți din profesorii noștri și scriu și eu foarte des. Este revista *„Arhivele Basarabiei"*, pe care o scot doi din profesorii noștri: d-nii *T. Bulat* și *C. Tomescu*. Nu e o revistă numai bisericească, ci privește tot trecutul Basarabiei, dar, se înțelege, fiind amândoi aceștia profesori de teologie, iar, pe de altă parte, Biserica având mare amestec în trecutul vieții noastre românești, materialul acestei reviste va fi, în mare parte, bisericesc.

Daca acum scriu despre această revistă, este că, în numărul ei cel mai nou (Oct.-Dec. 1931), am găsit un amănunt care poate interesa și pe ieșeni. Am folosit însă prilejul acesta pentru a-i pune în cunoștință și despre tipăriturile orașului vecin. Și acum să vin la amănuntul din *„Arhivele Basarabiei"*.

La 5 Februarie viitor, se vor împlini 90 de ani de când *Filaret Scriban* a trimes din Kiev o scrisoare boierului *Constantin Stamati* din Basarabia. Scrisoarea aceasta este plină de gândul lucrării Românilor într'o singură cale, acea a unității lor sufletești și naționale și ne dă o dovadă cu câtă limpezime vedeau unii Români aceasta, încă de pe atunci, și cu ce mijloace vrednice se sileau să dobândească un asemenea rezultat.

Dar mai întâi, cine este Filaret Scriban?

Pentru ieșenii mai vrâstnici, întrebarea aceasta e de prisos. Ei știu. Cei mai tineri însă poate că nu. Lor trebue să li se spuie că acest bărbat și-a petrecut în Iași sau lângă Iași cea mai mare

(Continuare în pagina II-a)

IN PAG. 4-a
ULTIMA ORA
telegrafică și telefonică

**Noval**

suprimă

**Durerea**

*La Migrene*

*Nevralgii*

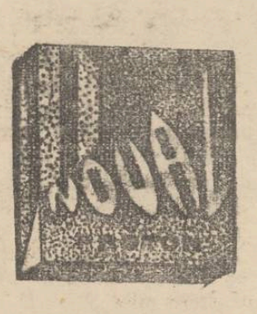


*Răcell*

*Gripă*

*Guturai*

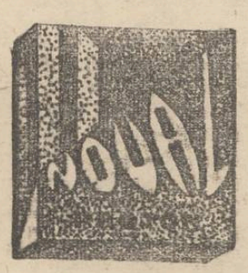


*Junghiuri*

*Lombago*

*Reumatism*

**Dureri de picioare**

**Dureri la încheituri**

**Menstruaţii**

dureroase

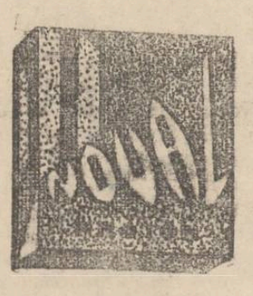


LUAŢI

**Noval**

cel mai bun

*antinevralgic*

Acţiune imediată

Nu atacă inima

Cereţi la farmacii cutii originale (în culorile verde-aur-negru).

Cutia cu 2 tablete lei 10.

Fiecare pastilă poartă inscripţia NOVAL


Prima Societate Fraternă-Israelită pentru întreţinerea

**Azilului de Bătrâni din Iaşi**

CONVOCARE

**In conformitate cu art. 25—26 din statute, d-nii membri donatori şi cotizanţi ai azilului suut convocaţi în *Adunare Generală Ordinară* pentru ziua de Duminică 24 Ianuarie 1932 ora 3 p.m. la sediul azilului din str. Sf. Constantin No. 5, la ordinea zilei fiind :**

**1) Darea de seamă a gestiunei anilor 1929, 1930 şi 1931 şi descarcarea comitetului.**

**2) Darea de seamă de până astăzi a gestiunei reclădirei azilului după incendiul din 1929.**

**3) Propunerea de prelungire a mandatului actualului comitet până la terminarea reclădirei azilului.**

**Se menţionează că dacă la data de mai sus nu se va prezenta un număr suficient de membrii, Adunarea Generală se va amâna pentru Duminica viitoare 31 Ianuarie a. c. când se va ţine cu orice număr de membrii prezenţi.**

**Preşedinte, Filip Schiller**
**Secretar G-ral, Lupu Fischler**


**Institut de înfrumuseţare**

(Institut de Beauté)

Diplomate de l'école de beauté Paris **FRIDA KANN** Telef. 353 str. Săulescu 3 (lângă Hotel Schiller)

Ingrijirea feţei, distrugerea radicală a părului de prisos, îndepărtarea ridurilor (sbârciturilor) negilor, coşurilor, pistruilor şi a cicatricelor. Sfaturi cosmetice, masaj estetic, maquillage.

Cons. 9—1 şi 3—7

DOCTOR

**M. MATASARU**

Specializat la Paris—fost asistent de spital la Paris

**Boli Interne:**

**INIMA, PLĂMÂNI**

şi tratamentul tuberculozei pulmonare cu Pneumatorax artificial

*Str. Mărzescu 16 (parter)*

Cons. 9—10 a. m. şi 3—6 p. m.

DOCTOR

**Mendel Avram**

— Medic de spital —

Consultă zilnic între 8—10 dimineaţa şi 3—7 p. m.

BOLI CHIRURGICALE, BOLI DE FEMEI, NAŞTERI, VENERICE

**Iaşi, str. Costache Negri 15**

Deasupra farmaciei Margulies)

DOCTORUL

**R. DAMSKER**

**str. Ghica-Vodă No. 44-46**

consultă zilnic

MEDICINA INTERNA

SIFILIS şi

*Diathermie şi băi de lumină*

ntre orele 8-11 a. m. şi 3-7 p. m.

GENITO-URINARE


Epitropia Generală
a Casei Spitalelor Sf Spiridon din Iaşi

Aduce la cunoştinţa generală că în ziua de 1 Februarie 1932, orele 11 se va ţine licitaţie publică cu oferte închise în cancelaria Epitropiei din Iaşi, str. I. C. Brătianu No. 144, pentru vânzarea spre exploatare a parchetelor din pădurile menţionate mai jos :

1) Pădurea Cotnari, com. Cotnari jud. Iaşi, trupul „Valea Raculuî" parchetele No. 21 şi 22 în suprafaţa totală de 25 Ha. 4100 m p. exploatabile în anul forestier 1931—1932, estimate cu lei 29000 hectarul. Concurenţii vor depune o garanţie în sumă de lei 7.000, în numerar sau efecte garantate de Stat.

2) Pădurea Orofteana, comuna Lunca jud. Dorohoiu, parchetele No. 1, 2 şi 3 în suprafaţă totală de 32 Ha. 18 arii, exploatabile în 1931—1933, estimate în sumă de lei 27.800 hectarul. Concurenţii vor depune o garanţie în sumă de Lei 60,000 în numerar sau efecte garantate de Stat.

Condiţiunile de vânzare se pot vedea în ori ce zi de lucru la Biroul Serv. Silvic al Casei între orele 9—13.

Licitaţia se va ţine în conformitatea cu legea Contabilităţii Statului.


**Adevărata Untură de Ficat de Peşte**

Calitate extra-fină, este de culoare gălbuie, gust şi miros plăcut de sardele. Se ia cu plăcere de copii şi persoanele cele mai delicate. **Untura de Peşte** pură este mai activă decât amestecată cu apă şi alte materii.

Se găseşte de vânzare la *Farmacia Curţei Regale* **Fraţii Dr. Konya**—Succesor **Dr. Grozea**, Iaşi, strada Lăpuşneanu,

**Cu o mică diferenţă de preţ, preschimbaţi-vă instalaţia veche şi răguşită printr'un aparat**

**ZENITH KENT RADIO**

**Subreprezentanţe principale exclusive în Moldova şi Bucovina :**

**IAŞI** — „Braşcu" str. Lăpuşneanu 32.

**BOTOŞANI** — „Isaac Bacal" Calea Naţională

**CERNAUŢI** — „Autogarajul" str. Iancu Flondor 19.

**FOCŞANI** — „Librăria Alex. Leon" str. I. C. Brătianu 92.

1


# Lovitura fatală a unui bandit minor

## Atacul de lângă Sculeni — După ce comite o crimă, banditul este ucis de o femeie

Sculeni 18 — In satul Hăreşti se alcătuise o bandă de minori, subt conducerea unui anume Popov, un băeat îndrăzneţ, deştept, dar cu inclinaţiuni rele. Această bandă a dat cunoscutele lovituri de lângă Bocşa şi Făleşti, despre care am relatat la timp.

Urmărit de jandarmi, Popov a fugit la Soroca. După câtva timp însă s'a reîntors în satul său şi a jurat că se face om de treabă.

**Un nou atac**

Dar naravul din fire... Şi aşa noaptea trecută, Popov a pătruns în casa locuitorului Maxim din Hăreşti.

Purtând o capelă militărească, banditul minor s'a dat drept „şeful de post din Sculeni", venit pentru a face o percheziţie.

In odaie se aflau numai săteanul Maxim şi nevasta sa. Popov avea o armă de vânătoare, pe care o învârtea ameninţător. La un moment dat a atins lampa. Profitând de întuneric, a reuşit s'o lege pe nevasta lui Maxim. Acesta, lipsit de curaj, a fugit din casă, chemând în ajutor pe vecinul său Bisirceanu.

In acest timp banditul şi-a bătut joc de femeie, după care a maltratat-o cu lovituri de armă, pentru a afla unde sânt ascunşi bani proveniţi din vânzarea unor vite.

**Crima**

In momentul cela au intrat în casă Maxim şi Bisirceanu.

Banditul a întins repede arma : „Inapoi, că trag. Eu sunt „regele" satului şi să nu vă amestecaţi în treburile mele".

Bisiriceanu, îngrozit, a început să-l implore pe talharul minor : „Popov, ai crescut la mine'n casă ; te-am purtat în braţe. Cruţă-mi viaţa".

In clipa ceia un glonte porni din arma banditului şi Bisirceanu a fost culcat la pământ.

**O luptă aprigă**

Maxim, văzându-şi viaţa în pericol, s'a repezit asupra banditului. S'a încins o luptă disperată.

In cele din urmă, Maxim a fost doborît şi banditul se pregătea să-l ucidă. Dar în acea clipă, Popov a primit câteva lovituri de topor în cap, aplicate de nevasta lui Maxim, care în timpul luptei, făcând eforturi supra-omeneşti, a reuşit să se dezlege.

Pe podea zăceau două cadavre : al lui Bisirceanu şi al banditului Popov.

*

Jandarmii din Sculeni fiind avizaţi, s'au transportat la faţa locului, D. dr. Colesnicoff, medicul spitalului Sculeni, a fost însărcinat cu facerea autopsiilor. Cercetările continuă sub conducerea şefului de post Nastase şi a plotonierului N. Ciobeica.

*El. Krneiman*

**Spectacolele zilei**

## Unde mergem astăzi?..

**18 Ianuarie**

**Teatrul Naţional**— Relâche.

**Teatrul Cinema Trianon.** — *„Congresul dansează"* cu Lilian Harvey, Willy Fritsch, Conrad Veidt şi Ly Dagover. Al doilea film: *„Luminile oraşului"* cu Charlie Chaplin.

**Teatrul-Cinema Phoenix.** — *„Spioana din Gibraltar"* cu Marion Lessing, Mona Maris şi George O'brien. Al doilea film: *„Port soarele în inimă"* cu Janette Gaynor şi Charles Farel.

**Teatrul Cinema Sidoli.** — *„Malec Casanova"* cu Busten Keaton, film vorbit în limba germană. Al doilea film: *„Cântecul dragostei"* cu Gustav Froelich şi Renatte Müller.

**Cinema Elysée** — *„Alteţa sa ordonă"* cu Kötne von Nagy şi Willy Fritsch. Al doilea film: *„Sfârşitul lumii"* de Abel Gance.

**Cinema „Gheltzer" şi Cinematograful Nostru.**—*Relache.*

**Berăria Luther** (Piaţa Unirei) Renumitul Jaz Hubertiny. Bufet copios cu cele mai delicioase mâncăruri calde şi reci. Supeuri speciale: Bere şi vinuri din pivniţele *Luther*". Seara dancing în ritmul jazului „Hubertiny".


x *Frumuseţea* e una din cele mai puternice arme ale femeei. Crema de zi *Khaya* vă face şi vă menţine frumoase ! Depozit : Farmacia Polak, str. Ştefan cel Mare.


# CUM A DECURS INTRUNIREA DE PROTESTARE A STUDENŢILOR DELA DREPT

## CE S'A DISCUTAT ŞI CE S'A HOTĂRÂT

Eri dimineaţă la ora 9 jumătate a avut loc în Aula Universităţii întrunirea convocată de studenţii Facultăţii de drept pentru a protesta contra nouei legi a avocaţilor.

Asistă numeroşi studenţi şi un număr apreciabil de profesori, avocaţi şi magistraţi.

Şedinţa a fost deschisă de d. prof. Petre Dragomirescu, decanul facultăţii de drept, care i-a parte ca delegat al Rectoratului, pentru ca totul să se desfăşure în liniş e. Insă ca profesor va face o critică legii.

Legea a fost elaborată pripit şi votată şi mai pripit, la sfârşitul seziunii parlamentare.

Fiind izvorâtă dintr'un egoism profesional şi regionalist, ea pune stavilă intrării în barou a candidaţilor de avocat, în loc să aibă efecte salutare asupra acelora ce se înscriu la Drept.

Apoi ia cuvântul d. avocat T. Costruş, preşedintele „Asociaţiei Studenţilor în Drept".

D-sa face analiza legii, enumerând toate neajunsurile ei. (Cititorii cunosc părerile d-lui Costruş în această chestiune din reportagiul nostru de Sâmbătă).

Mai vorbesc d-nii : Găluşcă, Ceauşu, Dănilă, Velciu, Mocineski preşedintele „Centrului Studenţesc" Iaşi, căp. Ambrozie şi Paul Beceanu, care asigură solidaritatea studenţimii şi cer instituirea unei comisiuni de organizare a acţiunii contra legii în chestiune.

D. prof. Ştefan Berechet, spune că se alătură mişcării studenţeşti.

In urmă se trimite o telegramă d-lui prim ministru N. Iorga, în care i se solicită sprijinul ; şi se alege o comisiune alcătuită din d-nii : T. Costruş, Paul Beceanu, Mocineschi, cpt. Ambrozie şi Florea dânduni-se puteri discuţionare pentru continuarea luptei începute şi pentru alcătuirea unui memoriu ce va fi înaintat primului ministru, ministrului justiţiei şi Universităţilor.

Şi se hotăreşte : în cazul când comisiunea nu va reuşi să obţină rezolvarea doleanţelor, să solicite M. S. Regelui o audienţă.

In linişte, la ora 11, şedinţa a luat sfârşit. Rex.

# Impresionantă dramă amoroasă la Ungheni

## Un tânăr îşi ucide iubita şi apoi se sinucide

Ungheni 18. — O dramă amoroasă, care a impresionat în mod deosebit populaţia Unghenilor, s'a petrecut ieri dimineaţă în localitate.

Iată împrejurările :

La Ungheni locueşte d-na Maria Blagadarencu, împreună cu fiica ei Emilia.

Emilia, o fată frumoasă, lucra la un atelier de croitorie din Ungheni. In urmă cu doi ani, Emilia a cunoscut un tânăr anume Mihai Gavriliţă, secretar comunal, fiul cantonierului c. f. r. din Ungheni. El era în vrâstă de 24 ani.

**Un roman de dragoste**

Intre cei doi tineri s'a înfiripat o dragoste sinceră, cu speranţe şi ilueii.

Iată însă că a intervenit un fapt care a distrus toate iluziile.

In Decembrie 1931 Mihai Gavriliţă a fost a' fost scos din slujbă. Rămas astfel fără nici o ocupaţie, mama şi bunica fetei au început să îndepărteze fata de Gavriliţă. Cei doi tineri continuau însă să se iubească.

Sâmbătă seara, Gavriliţă şi Emilia s'au dus la balul soc. „Macaby", unde au petrecut toată noaptea.

Dimineaţa, Gavriliţă a venit la casa iubitei sale şi a cerut d-nei Maria Blagaderencu să admită cununia civilă cu fiica ei.

Mama însă a refuzat categoric, pretextând că nu poate încredinţa fata unui om fără viitor.

**Crimă şi sinucidere**

Pe la ora zece dimineaţă Emilia şi Gavriliţă au rămas singuri. La un moment dat, tânărul a scos un revolver browning şi a trăs un foc asupra iubitei lui.

Glontele a pătruns în maxilarul drept şi a ieşit prin ochiul stâng. Apoi Gavriliţă şi-a tras şi lui un glonte în crier. Moartea i-a fost instantanee.

Starea Emiliei este foarte gravă. Ea a fost transportată la spitalul Sf. Spiridon.

**Scrisorile sinucigaşului**

Asupra lui Gavriliţă s'au găsit trei scrisori. In prima care este adresată şefului postului de jandarmi, acuză pe mama şi bunica fetei ca autori morali ai celor întâmplate. Gavriliţă cu înmormântarea sa şi a iubitei să se facă în acelaş timp şi cosciugele să fie aşezate într'o groapă comună.

A doua scrisoare este adresată primului procuror de Bălţi, prin care roagă să nu li se facă autopsie.

A treia scrisoare adresată părinţilor săi este foarte impresionantă. După ce cere iertare pentru actul funest, arată că nu poate trăi fără Emilia şi deaceia moare pe „altarul dragoste.".

Parchetul de Bălţi a fost înştiinţat de această tragedie.

Triff

## Un furt îndrăsneţ la Huşi

**Isprava unui refugiat rus**

Huşi 18 — De cât-va timp s'a constatat că dispăreau tarăşii din prejurul cimitirului Sft. Toma din Huşi.

Intr'una din zile, paznicul cimitirului, a constatat cu surprindere, că s'a furat şi o parte din gardul dinspre şosea.

A reclamat cazul poliţiei care a întreprins imediat cercetări, încununate de succes.

Hoţul a fost identificat în persoana refugiatului rus Platon Hovanez, cismar cu domiciliul în str. Deniş No. 8.

Acesta, ziua lucra meseria, iar noaptea se ocupa cu furtul. Intreg materialul lemnar furat şi pe care cismarul îl pusese în lucru făcând dulapuri la pat, a fost adus la poliţiei.

Hoţul a fost deferit judecăţii după micul parchet. *Leontin*

## Doi brutari din Botoşani

**arestaţi pentrucă întrebuinţau timbre false**

Botoşani 18.— In urma anchetei d-lui prim procuror Adam, au fost arestaţi doi brutari din Botoşani, fraţi Weimberg din Piatra Elisabeta.

Primarul din Botoşani primise un denunţ că mai mulţi brutari, anume fraţii Weimberg, Zumer etc., ar întrebuinţa timbre false. S'a organizat o descindere, dis-dimineaţă, când pâinea se punea în cuptor. Constatându-se falsul, timbrele au fost confiscate.

Dosarele fiind înaintate Parchetului, s'a dispus arestarea celor doi brutari vinovaţi.

x *In alegerea de senator* dela Timiş Torontal pentru colegiul consiliile comunale şi judeţene, a reuşit candidatul ducist d. I. Nistor, care a obţinut 706 voturi. Ceilalţi doi candidaţi d. Konnerth, sas, sprijinit de guvern şi d. Coste, georgist, au recoltat primul 576 şi al doilea 335 voturi.

# GÂNDURI DE ALTADATA

## între ai noştri şi basarabeni

**(Continuarea din pagina I-a)**

parte a vieţii sale, unde a şi murit, în casele bisericii Talpalari, la 1873.

El a fost rectorul (pe atunci nu se zicea director) Seminarului dela Socola, deputat în Divanul Ad-hoc din 1857, iar mai târziu senator al Iaşului.

A fost şi cel dintâi decan al facultăţii de teologie din Iaşi în 1864 şi rector al universităţii. In biserică, a avut treapta de arhiereu.

Deci a fost întru totul cetăţean al Iaşului şi se cuvine ca ieşenii să ştie de el. A fost şi cel dintâi Român care a dobândit titlul de magistru în teologie. Declaraţia lui de magistru, cum se obişnuia a cinsti acest grad academic, am dăruit-o eu facultăţii de teologie din Chişinău.

Pe când a scris scrisoarea pomenită mai sus, viitorul arhiereu era numai student la Academia Teologică din Kiev. Intr'însa este atâta frumuseţă şi limpezime, atâta înţelegere pentru rostul fiecăruia în graniţele neamului, încât unele pasagii sună ca o minune. Iată unele din ele :

„A învăţa alte istorii şi ştiinţe fără de istoria patriei sale, după a mea socotinţă, este tot una ca cum ar învăţa cineva a cunoaşte pe alţii, iar nu pe sine".

„Insă ce folos pot aduce toate celelalte ştiinţe, fără cunoaşterea de sine ?

„Prin urmare, fără de Istoria Patriei, toate celelalte istorii şi învăţături sunt reci şi fără suflet".

Nu vi se pare că auziţi pe Cogălniceanu în cursul lui dela Academia Mihăileană ? Şi totuşi au fost scrise la 5 Fevr. 1842.

Tot acolo cerea ca Hajdău să vie în România, fiindcă, adăuga, ce va folosi să fie între mulţi în Rusia ? Nu va fi mai bine să fie ca Cezar întâiul într'o ţară mai mică ?

Sunt nevoit să închei, fiindcă scriu în tren, şi trenul se apropie de Iaşi. Scrisoarea ar trebui însă reprodusă în întregime, fiindcă atunci ieşenii ar putea gusta mai din plin pe unul care a fost al lor.

Ce frumos gândea el şi ce grijă înaite avea acum 90 de ani ! Ce pildă pentru studenţii de azi de la un coleg al lor de acuma aproape 100 de ani !

**Arhim. Scriban**

# Informaţiuni

x *In cercurile politice se afirmă că d. Valer Pop noul ministru al justiţiei, intenţionează să modifice noua lege a stagiarilor, după doleanţele exprimate de stagiari şi studenţi.*

x Ieri dimineaţă a avut loc un parastas pentru pomenirea sufletului reputatului fruntaş concetăţean Ath. Gheorghiu.

x *D. Vladimir Cristi, cunoscutul fruntaş basarabean, a fost numit ministru al Basarabiei; iar d. I. Buzdugan a fost numit subsecretar la ministerul de industrie şi comerţ.*

*In modul acesta guvernul a vrut să dea satisfacţie provinciei de peste Prut, care n'avea niciun reprezintant în actualul cabinet.*

x La **Vaslui** a fost găsit asasinat milionarul **Moses Solomon**. Crima aceasta este învăluită în mister, întrucât ea a fost comisă încă înainte de Anul-Nou. Până acum două zile însă nu s'a ştiut nimic. Cercetările continuă cu asiduitate, pentru a se afla cine este asasinul.

x D. docent **dr. Plăcinţeanu** a început cursul său de obstetrică cu studenţii anului V de medicină, Vineri 15 Ianuarie, la ora 9 p. m., în amfiteatrul Maternităţii. Acest curs va continua săptămânal, la aceiaş dată.

x In faţa tribunalului de Botoşani, a venit spre reconfirmare pentru a 5 oară, mandatul de arestare a lui **N. Carandino**, fost funcţionar la percepţia Botoşani. El este acuzat că a săvârşit neregului de milioane.

Tribunalul i-a reconfirmat mandatul. Carandino a făcut apel la Camera de acuzare.

x **Activul băncii „Dacia"**, compus din casele de bani, maşinele de scris, mobilierul directorilor şi din birourile funcţionarilor, precum şi marfa aflată în depozite, toate evaluate la câteva milioane lei, a fost vândut la licitaţie de judele sindic pentru 208.500 lei d-lui I. Orenstein.

x Judele instructor al cab. II instrucţie a ascultat Sâmbătă câţiva martori în legătură cu incendiul dela fabrica de Oglinzi Mendelsohn din str. Sft. Lazăr.

x Frizerul I. Şnirer din str. Socola a fost deferit instrucţiei pentru ultraj cu lovire. El a lovit un sergent de poliţie.

x Curtea cu juri judecă azi procesul băcanului Avram Kintzman din str. Uzinei şi mamei sale Rifca Kintzman, în etate de 70 ani, acuzaţi de dare de foc.

x **Licitaţie.**— Se aduce la cunoştinţa generală că în ziua de 1 Martie, orele 10 dimineaţa se va ţinea licitaţia publică pentru aprovizionarea orfelinatelor O. O. R. din Iaşi şi Sanator Dr. Clunet cu articole de coloniale inclusiv săpun, tărâţă, făină de grâu, zahăr, ulei, grăsime etc. necesară pentru anul 1932.

Licitaţia se va ţinea la biroul regiunei O. O. R. Iaşi str. M. Kogălniceanu No. 9.

Concurenţii vor depune odată cu ofertele, garanţia provizorie de lei 50.000 (cinci zeci mii) lei în numerar sau efecte garantate de stat.

x *Expoziţie* — In sala Lojei „B'nei Brith" este deschisă expoziţia de pictură a tânărului pictor ieşan S. Solomovici.

x **Dela averescani** — Sâmbătă seara a avut loc obişnuita întrunire a averescanilor ieşeni. D. Petru Pogonat a făcut o interesantă expunere asupra situaţiei politice.

x D. V. Belloiu, sub-inspector de control la Casa autonomă C. F. R., se află de câteva zile în localitate, lucrând la inventarierea averii policlinicei C. F. R. şi la verificarea căminului de băeţi ai ceferiştilor.

x D. Costăchescu, şeful organizaţiei locale naţional-ţărăniste, a expediat ieri telegrame de protestare la ministerele de interne şi justiţie.

Se protestează contra faptului că autorităţile comunale din judeţ au lipsit dela datorie, atunci când trebuea să se depue listele de candidaţi pentru comitetele locale agricole.

x Primul examen (conform nouei legi) al avocaţilor stagiari s'a ţinut Vineri la baroul local.

D-ra Sofia Schreiber a depus examenul la baroul local, cu mult succes.

x D-na şi dl. General I. Prodan fostul Comandant al Corpului 4 de armată, sunt de câteva zile oaspeţii oraşului nostru unde au lăsat cele mai frumoase amintiri.

Distinşii oaspeţi atât de mult apreciaţi şi stimaţi, vor sta în Iaşi până Mercuri.

x **Tusea copiilor** se calmează imediat cu Siropul special. Depozit Farmacia Werner Iaşi. 17

# Condoleanţele M. S. Regelui

## pentru moartea lui Iacob Negruzzi

### Testamentul defunctului.— Vechi documente despre „Junimea"

D. Mihai Negruzzi a primit ieri dimineaţă o telegramă de condoleanţe din partea M. S. Regelui Carol II pentru moartea lui Iacob Negruzzi.

Telegrama a fost trimisă din castelul Peleş şi are următorul conţinut:

„Trimit familiei lui Iacob Negruzzi condoleanţele mele cele mai calde pentru dispariţia ultimului reprezentant al pleiadei „Junimei". Memoria lui va fi veşnic în mintea tuturor, ca unul dintre cei mai reprezentativi luptători ai renaşterii culturale româneşti".

**Carol**

D. Mihai Negruzzi a răspuns printr'o telegramă de mulţumire.

**Donaţiile defunctului**

Prin testamentul său, Iacob Negruzzi a lăsat 100.000 lei Academiei Române. Banii n'au o destinaţie specială. Defunctul lasă libertate Acadamiei să utilizeze banii aşa cum va crede de cuviinţă.

Deasemenea Iacob Negruzzi a mai lăsat şi 20 000 lei şcoalei din Hermeziu-Iaşi, unde se află conacul Negruţeştilor. In acest sat a petrecut Iacob Negruzzi multe ziie frumoase.

**Hrisoave importante**

D. Mihai Negruzzi a preluat toate actele şi documentele rămase de pe urma lui Iacob Negruzzi. Intre ele sunt foarte multe cu privire la activitatea „Junimei" şi u situaţiei politice de atunci. S'au găsit şi numeroase documente ale lui Cuza-Vodă.

D. Mihai Negruzzi şi-a propus să coordoneze şi să armonizeze documentele. Ele vor fi publicate apoi într'un volum.

Intre hrisoavele găsite prezintă o importanţă deosebită şi *un dicţionar al „Junimei"*.

m. sv

Mercuri la Naţioual

# AŞII RÂSULUI ROMÂNESC

ION IANCOVESCU V. MAXIMILIAN

### într'o comedie excepţională..

Vom savura poimâne seara pe scena Naţionalului, o lucrare de teatru care a înregistrat pretutindeni un succes fără precedent. Vorbim de comedia: *„Adevărul gol, goluţ"* de Pierre Weber, care importată la noi de directorii teatrului „Regina Maria" din Bucureşti, au reuşit s'o joace, în mod constant, în faţa unor săli fixite.

Ce vrea să sufle Weber prin intriga piesei? Că dacă e „urât lucru să spui minciuni", apoi, tot atât de „urât e să spui adevărul"...

O interpretare superioară duce piesa la izbândă sigură:

Maximilian şi Iancovescu, se iau la întrecere, şi aceasta spre satisfacţia generală, în decursul celor trei acte.

Marietta Rareş, Nora Piacentini, Maria Sandu, Talianu, Angela Mateescu, C. Etterle, I. Del Vechio, V. Bulandra, Victorie Yan, etc., deţin roluri importante.

Un spectacol rar, pe care ni-l trimite Capitala...

p. grancea

x **Contra durerilor musculare** şi articulare, reumatice sau gutoase, cereţi **Franzbanntwein Mentoformic** aprobat de Cons. Sanitar Superior. Depozit Farmacia Dr. Rătianu Iaşi Cuza Vodă 48. 5

# INCENDIU

### IN CARTIERUL ABATOR

In cursul nopţii a ars interiorul locuinţei brutarului Aurel Goldenberg din str. Aurel Vlaicu No. 69 (Abator).

Focul a luat naştere de la un cărbune care a căzut pe covor. Focul s'a întins cu iuteală, cuprinzând mobilele şi rufăria din odaie.

Intr'un dulap nimicit de incendiu, se aflau timbre de pâine în valoare de 11.000 lei.

Focul fiind observat, s'a început localizarea cu mijloace proprii. Pagubele se urcă la câteva zeci de mii de lei.

# Decernarea bursei de 100.000 lei

### la Academia de Belle-Arte

La Academia de Belle-Arte consiliul profesoral s'a întrunit ieri, sub preşedinţia d-lui rector Dimitrescu, pentru a se pronunţa asupra concursului de bursă pentru străinătate.

Se ştie că d. N. Iorga, ministru al instrucţiunii, pentru întâia oară a afectat suma de 100,000 lei, bursă pentru străinătate ce se va acorda unui absolvent al Academiei de Arte Frumoase din Iaş.

S'au prezintat pentru acest concurs 7 candidaţi, d-nii Popovici, Tvardohip, Camăruţă, Stefan Ion, Iuster, Raicu şi L. Popa,— toţi absolvenţi din Iaşi.

Fiecare candidat a prezintat două lucrări: un nud şi un cap de expresie

Comisiunea a găsit că toate lucrările prezintate sânt bune.

Dar cele prezintate de d. Popa sunt superioare din toate punctele de vedere. In consecinţă, în unanimitate, i-a acordat bursa pentru străinătate.

Candidatul Iuster a fost clasificat al doilea. DAN

Ştiri poliţieneşti

# Indrăzneţ furt

### în str. Cpt. Păun

In cursul nopţii hoţi necunoscuţi au pătruns în locuinţa d-lui Strul Glkman din str. cpt. Păun No. 6, cu ajutorul unor chei potrivite.

Nesimţiţi de nimeni, hoţii au cotrobăit în toată casa şi au furat doua sfeşnice de argint, 5000 lei în numerar, linguriţe de argint şi numeroase haine. In timp ce forţau sertarele, unul din hoţi s'a rănit la o mână.

Intr'adevăr; s'a găsit o batistă însângerată.

D-nii comisari Ciuceanu şi Filon au început cercetări.

*

**Alte furturi.**—A fost dus la poliţie Laur Arnold din str. Bădăreu No. 14 pentrucă a furat un ceas şi un inel dela soldatul şofer Ambrozie din str. zugravi No. 20.

— Poliţia cercetează pe femeia Valeria Lenţa, acuzată că a furat un ceas dela Paraschiva Luca din str. Regiei No. 12.

— D. jude Octav Hulubei s'a plâns poliţiei că răufăcători necunoscuţi au pătruns în locuinţa sa din str. Vovidenie No. 1, prin deschiderea uşei cu chei potrivite. Hoţii au furat numeroase haine.

— D-ra Lucreţia Tanase din str. Semnului 1, a reclamat poliţiei că prin chei potrivite hoţii au descuiat lacatul dela uşa locuinţei sale şi iau furat toată rufăria.

— Locuitorul Astrode Jurinschi din str. Conta No. 28, a reclamat poliţiei că Gh. Dimitrescu din str. Păcurari i-a furat o sumă de bani.

### Incercare de spargere

In cursul nopţii d. Lazăr Dăscălescu din Str. Aron Vodă No. 27, a fost trezit din somn de nişte lovituri ce veneau din dosul casei. Eşind în curte, a zărit doi indivizi care încercau să spargă zidul. La a arma dată, hoţii au fugit.

**Moarte suspectă.**— In faţa sinagogei din str. Miaştinei No. 63 a fost găsit cadavrul locuitorului Herşcu Altăr din str. Blondelor No. 32. Defunctul era în vrâstă de 50 de ani.

**Diverse.**—Pe str. Sărăriei s'au găsit manifeste.

— Poliţia cercetează pe femeia C. Holban din str. Armeană 14. Ea este acuzată că a transmis o boală venerică d-lui Florea Neculai din str. Broscăriei No. 5.

— Un început de incendiu s'a declarat la locuinţa d-lui Freitag Mendel din str. Păcurari No. 16.

Au fost duşi la politie: Knabe Al. din str. Silvestru No. 29. Doboş Dumitru din mahalaua Gheorghiu No. 13, Neghină Gh. din şos. Păcurari No. 6 pentru scandal. Rep.

# In vederea alegerii

### Episcopului Huşilor

Se ştie că scaunul episcopal de Huşi a devenit vacant, prin moartea P. S. S. Iacob.

Legea specială prevede ca noul episcop să fie ales de către „Congresul naţional bisericesc" din care face parte Sf. Sinod, reprezentanţii tuturor eparhiilor şi de Adunarea Eparhială a episcopiei vacante.

Cum mandatele membrilor Adunării Eparhiale au expirat la 31 Decembrie, Sf. Sinod în şedinţa sa de la 14 Ianuar, a hotărât ca noul episcop de Huşi să fie ales după ce se vor constitui noile colegii elective.

# Expoziţia Gh. Iuster

Ieri dimineaţa a avut loc în sala „Ileana" a Librăriei „Cartea Românească" strada Lăpuşneanu, vernisajul expoziţiei de pictură a talentatului pictor ieşan Gh. Iuster.

D. Iuster stabilit la Bucureşti a reputat nnmeroase succese.

La Salonul Oficial lucrările d-sale au atras atenţia cercurile competinte din Capitală, fiind mult apreciate.

D. Gh. Iuster nu şi-a uitat oraşul de baştină şi chiar în această perioadă de criză a îndrăznit să expuie lucrările d-sale *pentru o săptămână*, publicului ieşan.

Admiratorii de artă trebuie să încurajeze talentul cunoscut încă dela expoziţiile anterioare, talent care iese din nota comună prin colorit manieră, şi ideie cu totul originală. Vom reveni cu o dare de seama. Fx

# Ultimele noutăţi literare

### în vitrinele librăriei „Socec"

Edmond Jaloux—„Au Pays du Roman".

Princesse Bibescu — „Croisade pour l'anémone".

Myriam Harry — „Amina, Ma Colombe".

Recomandăm formidabilul Roman al lui *Thomas Man „La Montagne Magique"* despre care Edmond Jaloux proeminentul critic francez, a spus că e cea mai bună carte apărută de la 1900 până azi.

Urmăriţi săptămânal rubrica noastră şi zilnic vitrinele cu uttimele noutăţi literare.

# INFORMAŢIUNI

x **Cum se vor face impunerile.**— Se aduce la cunoştinţa celor interesaţi că în conformitate cu ordinul Ministerului de Finanţe No. 8403 din 13 Ianuarie 1932, stabilirea impozitului fix pe cifra de afaceri s'a suspendat din oficiu până după terminarea impunerilor la contribuţiuni directe pe 1932, când se va lua de bază venitul stabilit pentru acest an.

Comisiunea ce lucra la Administraţia Financiară şi-a suspendat lucrările şi nu se mai convoacă decât după terminarea impunerilor la contribuţiuni directe.

Citaţiile emise şi termenele în cunoştinţă, se anulează..

x *Mare bal studenţesc.*— Joi 21 Ian. a. c. ora 20 în *Saloanele Bragadiru* Soc. cult. stud. „Moldova Intregită", potrivit tradiţiei organizează un grandios bal în ambele saloane, cu ambele orchestre şi amenajări speciale.

Preţul de intrare, cu totul popular.

x Autorităţile locale au primit liste de subscripţie dela preşedinţia senatului, pentru bustul lui Neculae Filipescu.

In curând soseşte cel mai mare tragedian al continentului nostru

**Alexandru Moisi**

cu ansamblul teatrului **Max Reinhardt din Berlin**

In turneul întreprins prin Europa **„M O I S I"** se va opri în Iaşi două zile cu două **PREMIERE**, două piese celebre care figurează astăzi în repertoriul celor mai mari teatre din lume.

**J E D E R M A N N** de **Hoffmansthal** şi
**DER ARZT am SCHEIDEWEGE** de **Bernhard Shaw**

*Biletele la Sidoli*

**Premiera de astăzi**
**Luni 18 Ianuarie**
**LA SIDOLI**

**Producţia Jubiliară**
**Metro Goldwyn**

**Malek Casanova**

Primul film cântat şi vorbit în limba germană cu Buter Keaton şi

**Cântecul Dragostei**

de Luigi Pirrandello cu Gustav Frölich şi Renate Müller

complectare:
*Jurnal sonor Fox Movietone*

**Premiera de astăzi**
**Luni 18 Ianuarie**
**la PHOENIX**

**Producţia Jubiliară**
**Fox-Corporation**

**SPIOANA DIN GIBRALTAR**

*cu Marion Lessing, Mona Maris şi George Obrien*

al doilea film

**Port Soarele în Inimă**

*cu Charles Farrell şi Janet Gayvor*

complectare:
*Jurnal Sonor Fox Movietone*

**INFORMAŢIUNI**

x **Lingerie fină pentru domni** confecţionează **magazinul „EDUARD"** cu preţuri excepţional de reduse.

x Expoziţia de pictură Adam Isac se deschide la 20 Ianuarie în salonul Braşcu. Intrarea liberă.

x In strada I. C. Brăteanu No. 155 (Palatul Muncii) s'a deschis magazinul **14-31** asortat în articole de galanterie, lingerie, etc. Vinde cu preţuri de fabrică.

x Pregătiţi-vă pentru *„Ceaiul Dansant Prolongée"* ce va avea loc în seara de *Joi 28 Ianuarie* în *saloanele Bragadiru* dat de către *„Societatea Studenţilor în Farmacie* sub preşedenţia de onoare a d-lui **Prof. Dr. Alexandru-Ionescu Martin.** Dat fiind surprizele ce se pregătesc, cu siguranţă că va fi cel mai select ceai din acest sezon.

x **D. Doctor I. Schwartzman** fost asistent al clinicei din Paris specializat în boli de inimă, plămâni şi rinichi. Tratamentul tuberculozei pulmonare cu pneumotorax artificial, injecţii sclerozante la varice, consultă *boli interne şi copii* zilnic între 11—1 a. m. şi 4—7 p. m. în str. Căpitan Păun No. 10. Telefon No. 11.

**Cumpăraţi săpunul „Lacata"**

**Doctor A. DASCAL**
BOLI INTERNE
VENERICE ŞI SIFILIS
Tratament radical al Blenoragiei acute şi cronice; al sifilisului în toate perioadele boalei.
**Băi de lumină, Diatermie**
**Microscopie**
Cons.: 8-10 a.m. şi 2-8 jum. seara
*Iaşi, str. Cuza Vodă No. 42*
vis-à-vis de Camera de Comerţ

DE INCHIRIAT cameră elegant mobilată, centru, eventual pensiune, la persoană serioasă. A se adresa la ziar sub G.

**CINE ARE bătături** tari sau **unghii încarnate**, rog a se adresa prin c. p. în strada Sălciilor No. 20 Loco.

Rog notaţi bine adresa.

DE INCHIRIAT o cameră mobilată cu intrarea separată cu sau fără pensiune pentru una sau două persoane în str. Carol 44 (casele Beer) la d-ra Dr. Stamer.

***Mulţumire Publică***

Subsemnatul aduc pe această cale vii mele mulţumiri d-lui Doctor Căpitan Damian dela Regimentul I C. F. care prin priceperea şi devotamentul arătat mi-a scăpat copilul de o boală gravă.

SOLOMON SOLOMON
Şoseaua Socola 19

**Arthur G. Sion**
**fost şef de Portărei**
Domiciliat în str. Asachi No. 8 se însărcinează cu diferitele urmăriri şi cu aducerea la îndeplinire a hotărârilor judecătoreşti.

**Jean Grünberg**
**oferă trăsuri**
**Cu un cal cu Lei 70**
**Cu doi cai „ „ 130**
**pentru înmormântări evreeşti**
str. I. C. Brătianu 147
**S'a pus în vînzare**

# ULTIMA ORĂ

## NU S'A REZOLVIT

### PROBLEMA ŞEFIEI NAŢ.-ŢĂRANISTE

### COMITETUL EXECUTIV CERE REVENIREA D-LUI MANIU

**— Violent incident Madgearu—Aurel Dobrescu —**

Bucureşti 18. — In şedinţa de ieri a comitetului executiv al partidului naţional-ţărănesc, nu s'a rezolvit problema şefiei. Dealtfel, chestiunea nici nu fusese înscrisă în ordinea de zi, ci s'a discutat numai incidental.

Câteva glasuri au propus alegerea d-lui Mihalache. Insă majoritatea membrilor comitetului executiv s'a pronunţat pentru revenirea d-lui Maniu în fruntea partidului. *In acest sens, s'a expediat o telegramă d-lui Maniu la Bădăcini.*

**Un incident**

Lucrările comitetului executiv au fost acaparate, în cea mai mare parte, de conflictul Virgil Madgearu—D. R. Ioaniţescu.

D. Ioaniţescu a ţinut o cuvânt tare de vreo 3 ceasuri. Apoi s'a sculat sa vorbească d. Madgearu. In acest moment, d. Aurel Dobrescu (Făgăraş) îi spune:

— Dumneata nemulţumeşti pe toată lumea.

D. Madgearu ripostează:

— Dumneata eşti cel din urmă om...

Izbucneşte un scandal infernal. D. Dobrescu sare la d. Madgearu, să-l bată. Câţiva membri intervin între beligeranţi. Şedinţa se suspendă.

La redeschidere, d. Madgearu retractează, dând explicaţia că n'a fost lăsat să-şi termine fraza:

— Dumneata eşti cel din urmă om care ai dreptul să fii supărat, de oarece te-am ajutat totdeauna.

La urmă, 24 voturi contra 6 şi 7 abţineri, comitetu executiv aprobă o moţiune prin care se recunoaşte contopirea organizaţiilor din Bucureşti şi jud. Ilfov, sub preşedinţia d-lui Madgearu. Iar organizaţia Vlaşca rămâne sub şefia d-lui D. R. Ioaniţescu.

## Situaţia economică se va îmbunătăţi

### în cursul anului

**O declaraţie a d-lui ministru dr. Beneş**

Paris 18.— Ziarul „L'Oeuvre", publică un interview cu Ministrul dr Beneş. Ministrul de Extern cehoslovac crede că situaţia economică şi financiară va deveni în anul acesta mai bună.

In orice caz statele vor putea răsufla puţin mai uşurate. Tendinţa principală este azi de a se aduce viaţa economică a tuturor statelor europene la acelaş nivel, larna va fi încă grea, dar primăvara şi vara vor facilita într'o anumită măsură, o îndreptare. Deasemenea şi în Europa centrală va interveni o îmbunătăţire. Temerile sunt de cele mai multe ori exagerate.

Lucrul principal este a se avea răbdare. Desvoltarea va avea loc pe căi normale, fiind numai puţin mai rapidă, aceasta bine înţeles dacă orizontul politic nu va fi turburat de aventuri.

Dr Beneş crede, că în politica europeană intervine o întoarcere la politica din anii 1927—28. Actualul sistem protecţionist, asemănător politicei postbelice, va înceta.

Dr. Beneş este convins că după

DL. BENEŞ

ce se va învinge criza economică, se va începe din nou lupta pentru realizarea unei uniuni economice a tuturor statelor europene.

## Miss România pe 1932

### O tânără studentă Olteancă

Bucureşti 18.— Ieri s'a disputat concursul de frumuseţe organizat de revista „Ilustraţia Română" din editura ziarului „Universul".

Juriul a fost prezidat de d. Al. Mavrodi, directorul general al teatrelor.

A fost proclamată Miss România 1932 d-ra Liliana Delescu, studentă, în etate de 18 ani.

Tânăra fată e originară din Turnu-Severin, descendentă a unei vechi familii de boeri olteni.

A făcut liceul la Bucureşti, în institutul „Moteanu", distingându-se la studii. Acuma e studentă a facultăţilor de drept şi litere.

## Spionii arestaţi la Constanţa

### pregăteau atentate în oraşele europene

Bucureşti 18—Siguranţa a descoperit o întreagă organizaţie de spionaj sovietic, în legătură cu arestarea echipajului vaporului „Filomela" în portul Constanţa.

A fost arestat şi căpitanul grec Catapodi, cu amanta lui. Un număr de 16 arestaţi au fost aduşi la Bucureşti.

Pe bordul vaporului cât şi la hotel „Regina" din Constanţa s'au găsit cantităţi însemnate de explozibile puternice.

Spionii sovietici au mărturisit că intenţionau să organizeze atentate contra autorităţilor superioare din Bucureşti.

Deasemenea banda avea în program atentate în diverse oraşe europene. Ancheta continuă.

## Formidabil incendiu la Odessa

**O fabrică şi numeroase locuinţe distruse**

Varşovia 18 — Ştiri din Rusia anunţă că, în noaptea de 15 spre 16 Ianuar, un formidabil incendiu a izbucnit la turnătoria Patiev din Odessa, str. Republicei: Acolo se afla şi o secţie agricolă, unde era reşedinţa „colhozurilor.

Focul a provocat dezastru. Flăcările s'au întins cu repeziciune, distrugând şi 30 de case.

Fiind vorba de cartierul cel mai luxos al Odessei, pagubele sânt enorme. Numeroase familii au rămas fără adăpost.

## Prinţul Nicolae la Paris

*Paris 18.— Prinţul Nicolae al României a sosit la Paris şi a descins la hotel Rietz*

*Imediat prinţul a primit în audienţă pe d-nii C Argetoianu şi Dinu Cesianu. discutând cu dânşii timp de un ceas şi jumătate.*

## 3 copii gemeni

Râmnicul Vâlcea 18.—Femeia Maria I. Firescu din comuna Buneşti (Vâlcea), a dat naştere la trei gemeni: doi băeţi şi o fetiţă.

Unul din băeţi a murit îndată. Ceilaţi doi prunci sunt sănătoşi.

## INFORMAŢIUNI

x *D. Mihai Sadoveanu, preşedintele Senatului, a făcut şi face intervenţiile cuvenite pentru ca Epitropia Sf. Spiridon să poată intra în posesiunea celor două milioane lei aprobate şi a căror mandate de plată au fost emise de mai bine de două luni de zile, sumă destinată pentru întreţinerea clinicilor spitalului Sf. Spiridon, pe lunile Noembrie şi Decembrie 1931.*

*Cei trei epitropi, pe baza promisiunei categorice a d-lui M. Sadoveanu că această sumă de bani—care se cuvenea să se achite Epitropiei de mai bine de două luni,— se va achita curând, au decis redeschiderea tuturor secţiilor, cu numărul complect de paturi.*

*Cu începere de astăzi deci, toate secţiile din spitalul central au fost redeschise, în mod normal cu numărul complect de bolnavi*

x *Pentru direcţia uzinei electrice.* Mai mulţi funcţionari şi pensionari ne roagă să întrebăm pe conducătorii societăţii de electricitate, dacă intenţionează a reduce costul luminei, în vederea reducerilor ce apasă asupra salariilor.

Satisfacem dreapta cerere a solicitatorilor, ale căror salarii s'au redus într'un an cu 35 la sută; şi socotim că şi pentru celelalte categorii de cetăţeni ar fi drept să se eftinească lumina electrică, în măsura posibilităţilor, vremurile fiind foarte grele pentru cei mai mulţi.

x La 7 Februarie are loc un ceai dansant organizat de cenaclul literar „Voinţa" în sala „Elly ée.

Biletele se găsesc la comisiuni.

x Am relatat că într'o şedinţă a consiliului comunal d. primar P. Bogdan a declarat că pentru repararea şcolilor se poate face un împrumut.

Cerând lămuriri d-lui primar, d-sa ne-a declarat că împrumutul se poate realiza prin „Creditul judeţean" sau „Casa de depuneri".

x Duminică 31 Ian. a. c. în *Aula Universităţii* va conferenţia dl. Prof. Universitar *Traian Ionaşcu*, tratând despre *„Răspunderea civilă"*. Această conferinţă este organizată de Soc. cult. stud. Moldova Intregită.

x In urma intervenţiei d-lui Gh. Chiriţescu preşedintele învăţătorilor ieşeni, d. deputat prof. A. C. Cuza a trimis o telegramă d-lui Zamfir Brătescu subsecretar de stat la ministerul de finanţe, prin care cere să se expedieze urgent 2 milioane lei pentru plata învăţătorilor pe luna Octombrie.

x D. prefect Arthur Cristea a fost informat că din cauză că pe unele străzi din oraş tineretul face sport cu sania, se întâmplă numeroase accidente de persoane.

Spre a le evita, au fost plasaţi gardieni publici în locurile indicate. Aceştia au confiscat ieri o mulţime de boburi şi sănii.

x Bătăturile le înlăturaţi sigur cu „Coricol".

Depozit: Farmacia Polak, str. Ştefan cel Mare.

x D. comisar Bantaş a confiscat o cantitate de pâine dela brutăria Ulner din str. Sărăriei No. 31, Pâinea avea lipsă la cântar.

x D. Stan N. Cucu, profesor de istorie la şcoala normală de băeţi din Bârlad obţinând un concediu pentru a-şi face stagiul militar, catedra d-sale va fi suplinită de d. C-tin Iacomii, licenţiat şi absolvent al Seminarului Pedagogic Universitar din Iaşi.

x Din partea Prefecturii de judeţ suntem rugaţi a sublinia că cele ce susţin candidaţii naţional-ţărănişti în legătură cu depunerea candidaturilor pentru alegerile agricole, ar fi de domeniul fantezici

Autorităţile din judeţ au stat permanent la datorie şi în plus au avut îndrumări speciale de felul cum se vor primi aceste candidaturi.

Inregistrăm cu titlu informativ.

x Preotul D. Ciolan a fost numit profesor suplinitor la catedra de religie, la liceul de fete „Oltea Doamna" din localitate.

x Intr'o montare şi o concepţie de interpretare absolut nouă, *Teatrul Naţional* prezintă mâine seara piesa *„Avarul"* de Molière.

Comicul *Const Ramadan*, interpretează pentru întâia dată rolul „Harpagon".

— Cunoscutul actor d. *Aurel Ghiţescu*, care a jucat în cursul săptămânii trecute în Capitală, s'a înapoiat ezi dimineaţă în localitate.

x Ministerul Muncei a aprobat o condică-chitanţier pe suma de lei 173.630 pentru a servi la strângeree ofrandelor pentru construirea Bisericei din satul Arama comuna Belceşti jud. Iaşi.

x **Reclamaţie de excrocherie.** — Pe străzile oraşului s'au afişat anunţuri prin care o soc. a plugarilor arendează imaşul pe domeniile comunei.

Sesizat de acest fapt, d. primar P. Bogdan a reclamat cazul parchetului,—întrucât numai primăria are dreptul de arendare a domeniilor sale.

x Au apărut în Monitorul oficial No. 13 din Ianuarie curent instrucţiunile pentru aplicare legei impozitului excepţional asupra salariilor şi tantiemelor funcţionarilor particulari.

x Maeştri suplinitori dela şcolile de meserii ce au funcţionat în cursul anului şcolar trecut, nu vor fi puşi în disponibilitate, ci rămân menţinuţi şi pentru anul acesta.

x Primăria a acordat o subvenţie soc. Simfonice ieşene, în vederea unui concert care urmează să aibă loc la 24 Ianuarie.

x Azi la ora 5 p. m. are loc şedinţa consiliului municipal.

x D. prefect I. Axinte a ţinut as'ăzi dimineaţă o conferinţă cu organele subalterne din Tg. Frumos, în chestiunea repartizării bugetului acelei comune.

x La Ateneul Tătăraşi se fac mari pregătiri pentru seara de 6 Februarie a. c., când va avea loc marele bal dat de cercul cultural cooperatist „Leul".

x **Pentru şomeri.**—Azi dimineaţă a avut loc la primărie o nouă coosfătuire în vederea ajutorării muncitorilor fără lucru. D. Arseni a înaintat d-lui primar P. Bogdan o listă de 47 şomeri, care urmează a fi ajutaţi.

Ajutoarele se vor da în natură.

La coorporaţii se continuă întocmirea tablourilor. Toţi muncitorii fără lucru trebue să se înscrie acolo, până cel mai târziu Mercuri când se închid listele.

x Ministerul Instrucţiunei face cunoscut că a aprobat ca azima pentru Paştele Evreesc, să fie făcută numai de către Comunităţile religioase evreeşti, şi nu poate fi transportată decât cu autorizaţia comunităţei respective.

x S'a fixat pentru ziua de 28 Ianuarie a. c. licitaţia pentru darea în antrepriză a transportului cu vehicule mecanice pe traseul Botoşani—Tg. Frumuşica—Gara-Hârlău, Tg. Frumos—Erbiceni—Podul-Iloaie. Caetele de sarcini se pot vedea la Biuroul Licitaţilor din Prefectura jud. Iaşi.

## Consiliul de Miniştri

Bucureşti 18 — Consiliul de miniştri se întruneşte astăzi după amiază.

D. general Ştefănescu-Amza ministrul armater, va comunica raportul depus de d. general Marcovici incidentului sângeros dela Soroca.

## Anchetarea demonstraţiei

**din str. Alecsandri**

Am relatat că la poliţie au fost arestate 12 persoane acuzate că au provocat incidentele din str. Alexandri.

Azi dimineaţă cei arestaţi au fost înaintaţi Siguranţei. D. inspector Măcelaru, şeful siguranţei Moldovei, a început personal cercetări. Astăzi cei arestaţi vor fi înaintaţi parchetului.

Cu privire la rezultatul cercetărilor, d. insp. Măcelaru, ne-a declarat următoarele:

— „Şomerii arestaţi n'au nici o vină. Elemente comuniste au profitat şi au căutat să transforme manifestaţia şomerilor într'una comunistă.

„Cei arestaţi declară că n'au găsit nimic suspect în faptul că li s'au dat placarde prin care se cerea pâine şi muncă. O vină mai serioasă are arestatul Steinberg despre care sunt indicii că ar fi adus steagul. Mai sunt inculpaţi pentru atâţare d-nii Niculi şi Rabinovici. Rep.

x **Laboratorul de analize** Dr. Beceanu Piaţa Halei Iaşi, execută în cele mai perfecte condiţiuni, analize complecte de urină. La cerere se pun la dispoziţie vase speciale de colectat urina.

## Telegrama studenţimii

**către primul-ministru**

După adunarea studenţească de ieri, s'a expediat următoarea telegramă:

D-lui Nicolae Iorga
Prim-Ministru
Bucureşti

Studenţimea în Drept dela Universitatea Iaşi, întrunită în Aula Universităţii pentru a-şi apăra drepturile adânc încălcate de către Legea Avocaţilor, îşi îndreaptă nădejdile către excelenţa-voastră, rugându-vă respectuos să sprijiniţi cu marea Dv. autoritate repararea nedreptăţii ce i se face. Urmează memoriu.

Preşedintele Adunării
*Costruş*

## Convocarea pensionarilor militari

Societatea ofiţerilor în rezervă şi retragere, proveniţi din activitate „Regele Carol II-lea", înfiinţată din Inalta dorinţă a Majestăţii Sale Regelui, sub controlul şi sprijinul Ministerului Armatei, prin contopirea tuturor societăţilor de ofiţeri în rezervă şi retragere, proveniţi din activitate; ne roagă şi pe noi, ofiţerii în rezervă şi retragere de toate gradele, proveniţi din activitate, din oraşul şi judeţul Iaşi, să ne constituim în filială a acestei societăţi, până la 31 Ianuarie c.

In consecinţă, vă rog să binevoiţi a veni Duminică 24 Ianuarie, ora 11 dimineaţa, în sala Cercului militar, pentru a lua cunoştinţă de statutul sus zisei societăţi şi a ne constitui şi noi în filială.

Dl. general Todicescu, comandantul Corpului 4 Armată ne va face onoarea de a asista şi d-sa la întrunirea noastră.

Preşedintele fostei filiale a societăţii pensionarilor militari
Colonel Ion Zamfirescu

## Adunarea generală

**a asoc. „Funcţionarilor de bancă şi birou"**

Eri dimineaţă a avut loc în sala „Camerii de Comerţ" a lunarea generală a asociaţiei funcţionarilor de bancă şi birou din oraşul nostru.

Prezidează d. Const. Hnidei, preşedintele asociaţie. După ce se citeşte raportul activităţii vechiului comitet şi se descarcă gestiunea, încep alegerile.

S'a observat o afluenţă de votanţi, mai mare ca în alţi ani.

Votarea a decurs cu intermitenţe de certuri şi incidente — şi aceasta în urma intenţiei unui grup care ţinea cu orice preţ să impue alegerea unor anumite persoane.

La despuerea scrutinului, rezultatul a fost următorul: d-nii M. Rapaport (104 voturi), Const. Hnidei (93 v.) A. Froimovici (78 v.), A. Dichter (65 v.), Al Burghelea (58 v.), M. Goldenberg (62 v.), Solomon Iancu (61 v.), L. Schwarţ (76 v.), Sol. Link (61 v.), O. Marcuzon (70 v.), M. Gluckman (97 v) I. Stekelman (57 v), A. Ianculovici (96 v) pentru comitet; iar pentru cenzori, d-nii: L. Holzman (74 v), I. Solomon (74 v), I. Silberberg (76 v).

Intr'o apropiată şedinţă, se va proceda la constituirea nouilui comitet. Rep.

x **Mult aşteptatele transporturi de biscuiţi „Patience" şi „Biscuiţi de miere" au sosit la magazinul „MOCA".**

**ORA 3**

## Gravă deraiere de tren în Franţa

### Numeroşi morţi şi răniţi

**Paris 18.-O gravă deraiere de tren s'a întâmplat astă noapte. Acceleratul Paris-Calais a deraiat în apropiere de Amiens. Patru vagoane s'au răsturnat şi-au fost complect distruse. De sub dărâmături au fost scoşi zece morţi şi trei zeci răniţi, care se află în prezent în spitalul din Amiens.**

**Printre răniţi sînt câţiva în stare disperată.**

**Cercetările au stabilit că deraierea s'a produs din cauză că s'a rupt un ac de la locomotivă.**

## In chestia prohibirii mărfurilor româneşti în Polonia

**Un comunicat al Ministerului de Industrie**

Bucureşti 18.— Ministerul de Industrie şi Comerţ a dat azi un comunicat în chestia prohibirii mărfurilor româneşti în Polonia. Comunicatul arată că prin consiliul de miniştri s'au făcut intervenţiile necesare, pentru ca Polonia să respecte clauzele convenţiei dintre ambele ţări.

Sânt speranţe că guvernul polon va ţine seamă de această intervenţie.

## Sîngeroase tulburări în India

Bombay 18.— La Bombay s'au produs grave încăerări între hinduşi şi musulmani.

Câteva persoane au fost ucise. Sânt numeroşi răniţi. Deasemenea la Bengal s'au produs ciocniri sângeroase, înregistrându-se un mort şi mai mulţi răniţi.

## Se recomandă Americii exemplul României

### pentru ameliorarea situaţiei financiare

New-York 18.— „New-York Times" publică o scrisoare semnată de Charles Upson Clark în care acesta, reîotors din Europa recomandă Preşedintelui Hoover să urmeze exemplul României pentru a putea face faţă crizei:

Nu are decât să urmeze exemplul Regelui Carol al României şi să anunţe că va cere insistent Parlamentului să reducă atât salariul său cât şi ace'a al fiecărui funcţionar de stat sau particular, cu 20 la sută. Şi el va avea sprijinul oricărui american cu judecată.

„Guvernatorul Roosevelt şi Primarul Walker să ia aceleaş măsuri şi anii 1932 şi 1933 vor fi mult mai uşor de suportat.

**TEATRUL NAŢIONAL** *Mâne seara premiera:*

AVARUL

cu CONSTANTIN RAMADAN

MONTARE NOUĂ

ANUL XXVIII No. 7416

3 LEI EXEMPLARUL

MERCURI 20 IANUARIE 1932

ABONAMENTE

Lei 1

"

"

A

IAŞI.—STR. LAPUŞNEANU 37

Fundaţiunea „Regele Ferdinand I"
Bucureşti
Str. Ştirbei Vodă 3
(Adm. Dom. Coroanei)

# OPINIA

ZIAR POLITIC COTIDIAN

ANUNCIURI
se primesc la toate
AGENŢIILE DE PUBLICITATE
şi la
ADMINISTRAŢIA ZIARULUI
Iaşi. — Strada Lăpuşneanu 37

Telefoane: Redacţia 391, Administraţia 394, Serviciul de noapte 367

IDEI ŞI FAPTE

## Reprezintanţii

### Basarabiei în guvern

Făcând abstracţie de cazul penibil dela Soroca în care şi centrul, şi d. general Răşcanu vor trebui să-şi spuie cuvântul hotărâtor, energic şi drept se înţelege, se cuvine să înregistrăm cele două acte de curtoazie ale guvernului faţă de Basarabia.

In aceiaşi ordine de idei însă, se impune analizarea lor a parte, subliniindu-se chiar că, cu desăvârşire străine unele de altele sunt cauzele care le-au determinat; că una e abandonarea intenţiei de a se extinde starea de asediu şi alta e complectarea guvernului cu două excelenţe de origine basarabeană.

Cârmuitorii şi-au dat la timp seama că nu numai inutil, dar şi periculos ar fi fost să se ia o măsură drastică, fără ca majoritatea zdrobitoare a populaţiei s'o fi meritat câtuşi de puţin. Noi bunăoară, susţinem într'una că basarabenii au binemeritat cu prisosinţă o lărgire considerabilă a drepturilor lor cetăţeneşti.

E bine că s'a renunţat la extinderea stării de asediu. Să nu se uite totuşi că astfel de favoruri sunt de natură negativă: s'a vrut să se comită o greşală şi nu s'a comis.

*

Nu tot aşa stă chestiunea cu numirile d-lor Cristi şi Buzdugan. Am arătat nu de mult că nu procedează deloc bine acei care mai agită problema Basarabiei pe vremurile acestea de prăpăd general. Cu toţii suferim laolaltă şi remedul trebuie găsit pentru o ţară întreagă. Şi unde mai pui că grosul populaţiei n'are nici în clin, nici în mânecă cu pretenţiunile politicianilor, ahtiaţi după titluri şi câştiguri sigure?

D. cutare vrea să fie prefect, primar sau ministru. Dar populaţiei îi e la urma urmei profund indiferent dacă conducătorul se trage dintr'un neam vasluian ori e poet, care cântă frumuseţile ţinutului. Principalul e să se facă treabă multă, bună; să se vadă roadele unei munci intense întru propăşirea şi izbăvirea provinciei.

D. general Răşcanu s'a ţinut totuşi de promisiunea dată şi n'a trebuit să treacă nici o săptămână pentru ca pretenţiunile formulate de câţiva oameni politici să fie nesocotite; şi încă cu vârf şi îndesat: un subsecretar de stat basarabean; un ministru al Basarabiei la Bucureşti. (cam aşa se va intitula d. Cristi, spre deosebire de d. general Răşcanu, care îşi va zice: ministrul ţării la Chişinău!).

Urmează ca şi prefecţii şi primarii de origine regăţeană să-şi facă cât mai curând bagajele, pentru ca liniştea şi pacea să domnească... în clubul din Basarabia.

De reţinut deci, un al doilea învăţământ: e asta un favor pozitiv, acordat de centru, Când e vorba de veleităţi de club, se procedează repede şi se serveşte prompt!

*

Pe când valoarea noului subsecretar la industrie şi comerţ, (d. I. Buzdugan) interesează (sau nu interesează) deopotrivă toată ţara; nu acelaş lucru se poate spune şi despre noul reprezentant al Basarabiei în guvern.

Ei bine. Despre d. Vladimir Cristi s'au spus multe lucruri bune, ca şi despre d. general Răşcanu, dealtfel: cunoaşte bine nevoile provinciei; o iubeşte sincer; e un om capabil, înzestrat cu multe cunoştinţe folositoare. Intr'un cuvânt, e o alegere destul de potrivită.

Rămâne de văzut ce va putea face d-sa, în colaborare cu guvernatorul provinciei, pentru multoropsiţii ei locuitori; rămâne de verificat dacă puterea creşte într'adevăr acolo unde's doi.

Iar basarabenilor le rămâne să-şi formuleze pentru a nu ştim câta oară vechile, modestele şi nesatisfăcutele lor doleanţe; acelea de a fi lăsaţi să trăiască în pace, să poată munci nestingheriţi de nimeni şi să-şi poată valorifica produsele unei munci cinstite.

**i. l. b.**

## „Enciclopedia" d-lui Adamescu

### despre d. C. Stere şi G. Ibrăileanu

Un ziar literar din Capitală relevă faptul, destul de ciudat, că numele d-lui C. Stere nu figurează de loc în vastul „Dicţionar Enciclopedic" alcătuit de d-nii A. Candrea şi Gh. Adamescu, (acesta din urmă redactorul părţii literare şi istoriograf cultural).

Ostracizarea politică a inspirat de sigur pe d. Adamescu să treacă peste un nume de care istoria va avea să se ocupe mult şi bine.

Dar cel omis dintr'o curioasă adversitate, nu e singur, ci în buna companie a d-lui G. Ibrăileanu, eruditul critic şi literat, — astăzi, incontestabil, cel mai autentic şi preţuit critic şi esseist apreciat ca atare de intelectualitatea noastră.

Inutil a mai adăogi că nu se pomeneşte nimic nici despre „Viaţa Românească" care credem că reprezintă mult în viaţa noastră culturală, — omisiune care nu s'a făcut într'o enciclopedie apărută acum doi-trei ani în Ardeal...

Iată, dar, cum se scrie la noi o enciclopedie contemporană!

**Arald**

## O sinucidere curioasă

### Ce poate face o americancă excentrică

Miss Mildred Fisher din New-York, o tânără americancă excentrică, s'a sinucis în mod original. Ea s'a aruncat dela al optulea etaj al unui imobil şi a fost găsită moartă în stradă.

Intr'o scrisoare pe care a lăsat-o sinucigaşa, declară următoarele: „Mă sinucid fiindcă locuitorii din New-York sânt foarte plicticoşi. Simt o nostalgie nespusă pentru Europa şi în special pentru Paris, unde viaţa e extrem de plăcută, dar unde nu pot pleca acum, din cauză că n'am bani".

Cazul acesta de sinucidere atât de curioasă a provocat senzaţie chiar... în America tuturor cluda-ţenilor l..

## FANTEZII ALE LEGIUITORULUI

### Jud. Bacău la regiunea Galaţilor

*Proectul de Organizare Administrativă, care va fi studiat de Parlament după vacanţii, întemeiază o regiune a Galaţilor care cuprinde două judeţe din sudul Basarabiei, cinci judeţe din Moldova şi două judeţe din Muntenia. I se face prin asta o parte mult mai mare Galaţilor decât Iaşilor.*

*Nu era, de pildă, nici un motiv ca regiunea Galaţi să cuprindă şi Judeţul Bacău. Dacă se crede, de altfel, că Iaşii nu pot administra toată Moldova de la 1859, ar fi fost oarecum logic şi legitim ca să se formeze în sudul Moldovei o regiune care să controleze judeţele prea îndepărtate de foasta capitală. Nu este acesta cazul pentru judeţul Bacău, fiindcă este mai îndepartat de Iaşi decât de Galaţi.*

*Pe de altă parte, dacă regiunea Galaţi ar fi riscat să fie prea neînsemnată ca teritoriu, s'ar concepe, până la un punct, să cuprindă judeţe rupte din alte alcătuiri naturale. S'ar explica, de pildă, prin faptul exiguităţii teritoriale, că Cernăuţului i se alipeşte judeţul Dorohoi din Moldova şi Hotin din Basarabia. Contrariul însă are loc pentru Galaţi. Chiar fără Bacău, teritoriul său ar fi mai întins decât acel al regiunii Iaşi. Este deci, la mijloc, ceva pur arbitrar, o pură fantezie a legiuitorului.*

## Demonstraţii de stradă la Varşovia

Am relatat felul cum a decurs marele proces politic din Varşovia. Justiţia a condamnat cu pedepse severe pe numeroşi foşti demnitari înalţi ai Poloniei, între care şi pe un fost prim ministru. Această condamnare aspră a dat loc la manifestaţiuni din partea populaţiei, care protesta contra judecătorilor excesiv de severi.

In clişeu: demonstraţia din faţa palatului de justiţie din Varşovia. Poliţiştii călări încearcă să împrăştie pe manifestanţi.

## DIN TOATA LUMEA

**O moştenire în copac.** — Zilele trecute a murit la Napole (Italia) bogătaşul Marco Parsi, despre care se ştia că posedă o avere enormă. Nimeni însă n'a putut afla unde-şi ţine ascunsă întreaga bogăţie. Nici măcar rudele cele mai apropiate.

După moartea nababului, misterul a fost lămurit în chip surprinzător. In testamentul bogătaşului s'au găsit următoarele cuvinte: „Intreaga mea avere, pe care o las copiilor mei, o veţi găsi în bradul din curtea casei".

Imediat copacul a fost tăiat şi într'adevăr, în mijlocul trunchiului, s'a găsit o adevărată comoară: diamante, monete vechi de mare valoare, pachete cu bani, etc.. Defunctul, precum se vede, a procedat prudent. Şi-a ascuns averea într'un loc, care nu putea fi bănuit de nimeni. Bogăţia a rămas acolo ani de zile şi astfel a fost găsită intactă.

Dacă ar fi aflat însă cineva...

*

**Oraşul tăcerii.** — Localitatea Peshavar din India este poreclită „Oraşul tăcerii". Şi într'adevăr merită această denumire.

Pe lângă ziua consacrată a tăcerii impusă de religia băştinaşă, oraşul respectiv a mai adoptat două zile speciale pe săptămână, când nimeni nu vorbeşte. Deprinderea aceasta a transformat pe locuitorii din Peshavar în cei mai taciturni oameni de pe pământ.. Ei nu răspund decât foarte rar şi laconic. In genere, în locul vorbei, se folosesc de gesturile consacrate care indică o negaţie sau o aprobare.

In zilele când locuitorii tac, orice încercare de a-i face să vorbească rămâne zădarnică. Poţi oferi o avere imensă unui indigen de acolo şi el va sta la fel de mut, la fel de nepăsător. Deaceia poate englejii spun că hinduşii nu sînt buni ...politiciani!..

*

**Poliţistul-femeie.** — Cazul este furnizat de oraşul Chicago din America. Poliţistul Jim Gorting, retrăgându-se din această slujbă, s'a aflat cu acest prilej că el este... bărbat. Timp de opt ani, a fost considerat femeie de toată lumea.

Gorting, într'un într'un interview acordat unui ziar, îşi explică dubla personalitate. Când a intrat în serviciul poliţiei, s'a gândit să se travestească în femeie, pentru a putea face mai lesne investigaţiuni printre răufăcători. Având un fizic agreabil, trucul i-a reuşit de minune şi astfel opt ani de zile a trecut drept femeie.

In acest timp a izbutit să descopere numeroase delicte, punând la cale aventuri nostime. Poliţistul-femeie a fost decorat şi serbătorit pentru abilitatea activităţii sale. Probabil însă că bandiţii din Chicago, pe care i-a păcălit în repetate rânduri, îi vor pregăti o mică... „revanşă"!..

*

**Mirele-clown.** — O întâmplare nostimă este mult comentată la Barcelona (Spania). Un tânăr Francis Pigard, originar din Franţa, se logodise cu o frumoasă spaniolă. După câtva timp s'a aranjat şi căsătoria.

La nuntă, o surpriză ciudată. Mirele a venit îmbrăcat în costum de clown. Toţi invitaţii au făcut mult haz de această ideie năstruşnică. Iar mirele oferea explicaţia amuzantă că bărbatul în căsnicie are rolul unui... clown! Apoi însă s'a retras şi şi-a pus smokingul de circumstanţă. A fost o scenă distractivă.

Rămâne de văzut dacă tânărul nu va constata că unele glume sânt câteodată adevărate!.

## Cel mai bun soţ

### Un concurs original în America

In America a fost ales şi premiat cel mai bun soţ. Numele lui este: M. Wannostand. Acest soţ ideal întruneşte următoarele calităţi, pe care le doresc toate femeile:

1) De disdedimineaţă e bine dispus.
2) Vine punctual la masă.
3) Nu se amestecă în gospodărie, adecă nu face nevestei nicio observaţie.
4) Găseşte că nevasta găteşte mai bine chiar decât mama.
5) E foarte prietinos faţă de cine vrea soţia.
6) Nu se duce la club.
7) E vesel în societate.
8) Consideră că nevasta e cea mai frumoasă femeie din lume.

Din păcate însă — spun probabil femeile — asemenea bărbaţi sânt atât de rari, încât aproape nu există!..

## Balonul stratosferei

### O judecată solomonică

Precum se ştie, balonul cu care profesorul Piccard a ajuns în stratosferă la înălţimea de 16.000 metri, a căzut în apropiere de graniţa austro-germană. Pe cheltueala muzeului din München, gondola a fost ridicată şi depusă în acest muzeu.

Acum însă s'a iscat o dispută. Societatea belgiană care a finanţat expediţia profesorului Piccard, revendică balonul istoric. Dr. Müller, directorul muzeului din München, a fost însărcinat să aplaneze conflictul. Şi el a stabilit ca gondola să fie tăiată în două, o jumătate urmând să revie muzeului şi cealaltă, societăţii belgiană. Cum balonul are două părţi simetrice, împărţeala ar putea fi perfect egală. Rămâne însă de văzut dacă societatea din Belgia va admite această judecată solomonică.

Impresii artistice

## PICTORUL G. IUSTER

In sala „Ileana" din localul librăriei „Cartea Românească", pictorul G. Iuster, in trecere prin Iaşi, a expus o parte din lucrările sale.

G. Iuster nu este un nume nou pentru ieşeni. El şi-a început aici cariera, absolvind cu deosebit succes şcoala de Belle-Arte. Dela primele expoziţii a oferit speranţe din cele mai legitime. Şi speranţele de atunci sânt in totul confirmate acum.

*

Pictorul Iuster întruneşte o esenţială calitate, care constitue un element principal în judecarea manifestărilor artistice.

Are o notă personală. Expoziţia este a lui şi se deosebeşte de altele prin ceva specific, care reprezintă maniera caracteristică a pictorului.

G. Juster păstrează o dragoste deosebită pentru animale şi flori, o dragoste care uneori se manifestă printr'un humor intim, iar alteori printr'o uşoară notă de compasiune.

Intotdeauna însă, această simpatie denunţată pictorii trădează un fior cald de umanitate pentru animalele din buna tovărăşie a omului.

Cânii, curcanii, rândunelele, cocoşul, bobocii de raţă, trăesc prin penelul d-lui Iuster într'o atmosferă care inspiră simpatie, care solicită parcă un sentiment de apropiere cât mai prietinească între om şi animale. Pictura lui G. Iuster nu e un cadru rigid. E o pictură de expresie, de sugestii.

Nota aceasta specifică, pe care am numi-o o notă de umanitarism, rezultă mai răspicat din portretul fâşneţarului în tovărăşia nelipsitului papagal, ambii prietini legaţi prin cea mai trainică tovărăşie, aceia a suferinţii.

Aceste lucrări ale lui G. Iuster, prin maniera şi expresia lor, le-am putea compara în literatura noastră cu „Miniaturile" Luciei Mantu. Sânt scenete sugestive, culorile şi liniile fiind animate de o simţită vibraţie sufletească.

In ce priveşte modul de exteriorizare, G. Iuster preferă acuarela. Şi această alegere este cât se poate de potrivită, întrucât acurela redă mai viu nuanţele acestor „miniaturi" simpatice. Pictorul posedă meşteşugul în toate amănuntele-i de rafinată calitate.

*

In ansamblu, expoziţia Iuster prezintă un suflu de tinereţă şi vioiciune, care fără a cădea vreun moment in stiluri exagerate, dovedeşte numai că pictorul a reuşit să evadeze de pe linia comună a manierelor în materie. G. Iuster şi-a ales cu gust inteligent subiecte mai deosebite şi le redă cu multă căldură sufletească. Nu e un profesionist; e un îndrăgostit al artei.

Dacă Fromentin avea dreptate că „l'art est un amour", atunci izbânda pictorului Iuster nu trebue să caute o altă explicaţie.

**I. Berg**

Discuţii şi păreri

## INSEMNĂRI ŞI SUGESTII

### ASUPRA LEGEI AVOCAŢILOR

#### Punctul de vedere al studenţilor în Drept

In prealabil trebue să o spunem că această lege, — este vorba de noua lege a avocaţilor, — are, incontestabil, la bază un egoism profesional, de cea mai feroce nuanţă.

Noua lege a fost făcută sub imperiul celui mai făţiş subiectivism, fiind votată tot aşa de pripit, după cum pripită a fost şi alcătuirea ei. S'a votat la sfârşituri de sesiuni, la Cameră sub un guvern, iar la Senat sub alt guvern. Votarea nu a fost precedată de nici un fel de discuţie, in consecinţă s'a votat, ca mai toate legile noastre, fără chibzuială.

Prin această lege se impune o măsură inechitabilă, anume doctoratul obligatoriu, fără a se lua în consideraro că prin aceasta se instaurează un regim neegal, în sânul studenţimei de la facultăţile de drept din ţară. Această inegalitate de tratament reesă din însuşi textul legii, care reglementează pentru vechiul regat cinci ani de studii universitare, iar pentru Bucovina şi Ardeal numai patru.

Noua lege, care reglementează trecerea studentului jurist, în casta avocaţilor, constitue un monument de superficialitate intelectuală şi morală.

Cu cea mai mare uşurinţă se poate vedea că ea sufere de toate viciile ce s-ar putea strecura într'o lege.

Legea aceasta care este menită a cârmui o clasă de profesionişti liberi, deci de ordine privată, trebuia să cuprindă clauze şi reguli, care să se refere numai şi numai la viaţa şi condiţiile proprii profesionale ale avocatului, după ce a depus jurământul ca atare, fără a se închide cu autoritatea sa dincolo de porţile baroului.

Această lege îmi face impresia că este un produs specific al unor naufragiaţi.

Inspiratorii textului, îmi sugerează imaginea unui naufragiu, în mijlocul căruia un motor voinic opinteşte spre limanul, nu tocmai departat. La un moment dat un alt naufragiat, scos de valuri la suprafaţă, se prinde de voinicul înotător, care în loc să-l ajute, îi aplică pumnul de graţie, pentru ca să ajungă la mal cu un moment sau două, mai înainte, deeât ar fi ajuns, dacă ar fi ajutat pe nenorocitul, care a sperat un moment în sprijinul şi mila celui, pe care norocul (?!) i-l scosese în cale.

Legea aceasta are primul păcat că-şi întinde efectele asupra unei categorii de oameni care-şi au drepturile câştigate. Ea este neomenoasă şi necorespunzătoare vremurilor actuale. O spun aceasta, gândindu-mă la eforturile convulsive pe care le face astăzi statul român, în scopul de a se ajunge la o degrevare a bugetului, prin congedieri în masă, bine înţeles a micilor funcţionari şi prin reducerea posibilităţilor de a se putea asigura titratului o pâne sigură la stat.

Legea de faţă este de natură a paraliza toate aceste eforturi ale statului. In urma acestei legi, dacă ea va rămâne aşa cum este, câţi dintre cei ce şi-au ales facultatea de drept, vor păşi în avocatură? De sigur că foarte puţini. Ceilalţi mai mulţi vor năvăli la stat, în magistratură, în administraţie şi poliţie.

La această profeţie se impune întrebarea: la stat, câţi dintre licenţiaţii în drept vor găsi posturi?!.

Eu nu mă incumet să dau răspunsul, căci mi se încreţeşte pielea, numai când mă gândesc la ziua ce va să vie.

In concluzie, această lege va ridica din momentul punerei ei în aplicare, o nouă problemă foarte gravă, pe care guvernanţii de sigur că nu au prevăzut-o atunci când i-au dat drumul să iasă din mapa onoratului Dn. preşedinte al uniunei barourilor.

In decorul actual, de unanim sacrificiu, prezenta lege este, nici mai mult nici mai puţin, o complectă sfidare a simţului de umanitate şi solidaritate socială.

Motivul creerei acestei legi este unul sigur: asigurarea clienţilor în mâni cât mai puţine, pe lângă alte motive, foarte naive, pe care d. Naumescu le aduce spre a justifica produsul său.

(Continuare în pagina II-a)

Voiți să scăpați de **Reumatismul, Guta** D-voastră ?

Junghiuri în membre și încheieturi, umflături la membre, mâini și picioare anchilozate, înțepături, dureri călgătoare în diferite părți ale corpului, chiar slăbirea ochilor (vederea) nu sunt adesea decât urmările suferințelor reumatismale și ale gutei, cari trebuesc înlăturate, căci altfel, boala progresează din ce în ce mai mult.

Înainte de întrebuințare

**EU VA OFER**

O cură de băut vindecătoare care activează dizolvarea și eliminarea acidului uric și schimbului de nutriție, deci nu așa numita doctorie universală, secretă, ci un produs pe care bunа noastră mamă NATURA îl dăruește spre binele omenirii bolnave

**Fiecăruia o probă gratuită**

Scrieți-mi imediat și veți primi prin depozitele instalate în toate țările, absolut GRATIS și franco o probă împreună cu instrucțiunile de

După întrebuințare

servire. Vă puteți convinge singuri de inofensivitatea acestui remediu și de efectul său rapid.

Adresa pentru scrisori :

**August Märzke, Berlin-Wilmersdort, Bruchsalerstrasse No. 5 Abt. 386**



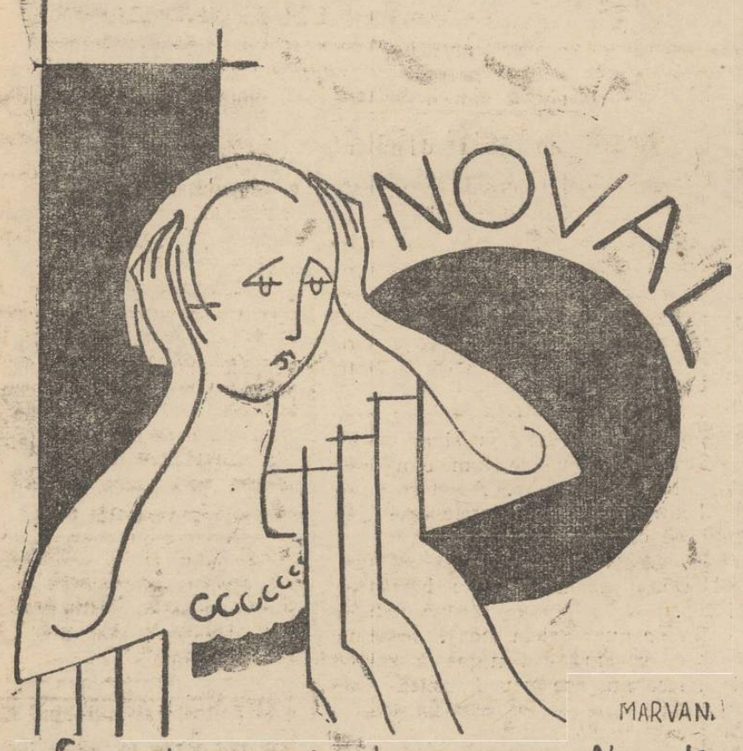


La dureri de cap, răceli
Junghiuri, gripă, guturai
**LUAȚI NOVAL**



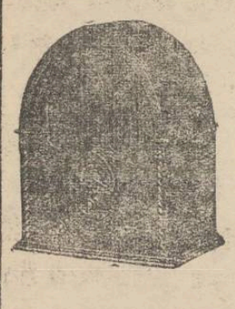

NIMIC nu egalează un aparat electrodinamyc

Mod. 82 A. 7 lămpi duble

**lei 17.400 lei**

SUPERHETERODYNA „VOCE DE AUR" ELECTRODYNAMICA

AIWATER KENT RADIO

**Subreprezentanțe principale exclusive în Moldova și Bucovina :**

Iași — „Brașcu" str. Lăpușneanu 32.
Botoșani — „Isaak Bacal" Calea Națională
Cernăuți — „Autogarajul" str. Iancu Flondor 19.
Focșani — „Librăria Alex. Leon" str. I.C. Brătianu 92.

2


*Spectacolele zilei*

## Unde mergem astăzi?..

**19 Ianuarie**

**Teatrul Național**—„*Avarul*", comedie de Molière, într'o montare nouă, cu d. C. Ramadan în rolul titular.

**Teatrul Cinema Trianon.** — „*Congresul dansează*" cu Lilian Harvey, Willy Fritsch, Conrad Veidt și Lyl Dagover. Al doilea film: „*Luminile orașului*" cu Charlie Chaplin.

**Teatrul-Cinema Phoenix.** — „*Spioana din Gibraltar*" cu Marion Lessing, Mona Maris și George O'brien. Al doilea film: „*Port soarele în inimă*" cu Janette Gaynor și Charles Farel.

**Teatrul Cinema Sidoli.** — „*Malec Casanova*" cu Busten Keaton, film vorbit în limba germană. Al doilea film: „*Cântecul dragostei*" cu Gustav Froelich și Renatte Müller.

**Cinema Elysée** — „*Aleța sa ordonă*" cu Köthe von Nagy și Willy Fritsch. Al doilea film: „*Sfârșitul lumii*" de Abel Gance.

**Cinema „Gheltzer" și Cinematograful Nostru.**—*Relache.*

**Berăria Luther** (Piața Unirei) Renumitul Jaz Hubertiny. Bufet copios cu cele mai delicioase mâncăruri calde și reci. Supeuri speciale: Bere și vinuri din pivnițele *Luther*". Seara dancing în ritmul jazului „Hubertiny".

x *La Botoșani*, precum am relatat au fost arestați brutarii Iosub și Iancu Weimberg, Iosub Summer și Th. Șurubaru, acuzați că au întrebuințat timbre false pe pâine.

Judele instructor însă a găsit că brutarii pot rămânea liberi și a dat jurnal de eliberare.

In contra acestui jurnal, parchetul Botoșani a făcut opoziție la tribunal.

Tribunalul a admis opoziția și a dispus arestarea brutarilor.


**Pernodin**

Balsam contra degerăturilor. Depozit Farmacia Werner-Iași.


# COMUNICAREA OFICIALĂ

## asupra cazului dela Soroca

### Câteva obiecții și nedumeriri

București 19. — Consiliul de Miniștri a examinat ieri raportul d-lui general Marcovici, asupra incidentului sângeros dela Soroca. Apoi s'a dat un comunicat oficial în care se spune că grănicerii au procedat legal, au făcut somațiunile necesare și n'au absolut nici o vină.

*

In raportul de anchetă al d-lui general Marcovici, se indică următoarele victime :

Leiba Rutman, 21 ani, tinichigiu, membru al organizației comuniste, condamnat de trib. Soroca. Trebuia să fie încorporat la 1 Mart.

Sapșa Papus 21 ani, tipograf din Soroca. Trebuia să fie încorporat la 1 Mart.

Samuel Techinovschi, 21 ani, din Tg. Țelenești-Orhei, membru în organizația comunistă. Trebuia să fie încorporat în toamna 1932.

E frate cu dr. Techinovschi, implicat și condamnat la 20 ani muncă silnică pentru spionaj sovietic.

Zelda Ferdman, 24 ani, învățătoare la liceul evreesc din Soroca, adeptă a mișcării comuniste, bănuită de mai multe ori că avea legături cu sora ei Elena din Rusia.

Rica Dărcăuțan, 18 ani, din Soroca, croitoreasă. Prietena a Zeldei și membră a organizației comuniste.

Ion Mihalaș, care ae ocupa cu trecerile peste Nistru.

*

Ziarul „Dimineața" critică rezumatul de raport al d-lui general Marcovici, constatând contraziceri și lucruri nelămurite.

Deaceia cere să se publice raportul în intregime.

Se spune depildă, că s'au făcut somații, dar delicvenții au continuat să fugă. Atunci grănicerii au tras, dela distanță mare, în ceață, Cum s'a putut nemeri atât de precis ?

Și cum s'au putut face somațiuni, dacă se spune că grănicerii erau la distanță mare și aveau ordin să nu se apropie de curierii sovietici ?

In raport se spune că s'au constatat numai împușcături din flanc și spate. Or, raportul medico-legal a stabilit și împușcături din față, și chiar alice din arme de vânătoare.

In concluzie ziarul „Dimineața" cere să se publice în intregime raportul d-lui general Marcovici, alături de raportul medico-legal.

# Un epilog al dramei din Ghidigeni

### Un protest al bisericii contra felului cum a fost înmormântat eroul dramei

Bârlad 19 — Am relatat drama petrecută acum câteva zile la conacul Ghidigeni.

Victima a fost tânăra Jeana Vasalopol, fiica cunoscutului financiar Petru Vasalopol, omorâtă cu un foc de revolver de către sublocotenentul Gh. Gheorghiu, din regimentul 2 Roșiori, care apoi s'a împușcat.

Motivul care a determinat pe ofițer să săvârșea ca această crimă, nu-l cunoaște și nu-l poate preciza nimeni ; sunt însă unele bănuieli.

Nu a fost vorba de o dragoste între tineri și nici odată sublocotenentul Gheorghiu, nu a cerut în căsătorie pe Jeana Vasalopol. Se crede însă că dânsul intenționa să se căsătorească cu Jeana și pentru că observase că nu este agreiat și că i se va refuza o propunere de căsătorie, a premeditat și a făptuit crima,

Apoi s'a sinucis, în imprejurările pe care le-am relatat la timp.

*

Am anunțat atunci, că de la Ghidigeni, în agonie ofițerul a fost adus la Spitalul Militar, unde a incetat din viață.

Dela spitalul Militar, corpul lui a fost dus la Biserica „Sf. Gheorghe", care este și capelă militară a orașului nostru, cedată garnizoanei cu anumite condițiuni.

S'a admis ca înmormântarea sinucigașului să se facă cu preot și desemnat a fost părintele Vidrighinescu, confesorul garnizoanei.

Protoeria județului, fiind sezizată că sublocotenentului Gheorghiu i s'a oficiat serviciu religios, că i s'a facut paradă militară și înmormântare în Cimitirul „Eroilor", a raportat cazul Sf. Episcopii a Hușilor, întrebând dacă a încuviințat așa ceva pentru un sinucis și dacă a dat autorizare de a face înmormântarea în Cimitirul „Eroilor", deoarece pe această temă s'au ridicat proteste.

*Sandu*

## Isprava sadică a unor tineri

### Trei flăcăi și șapte fete

Seuleni 19. — In satul Cuceni, de lângă Seuleni, s'a organizat o horă cu prilejul Anului-Nou (stil vechiu). In timpul jocului, s'a iscat o ceartă. Flăcăii I. Cidris, Hertan și Ciobanu au propus unor fete să plece dela horă, pentru a nu lua parte la scandal. Șapte fete tinere și frumoase au primit propunerea, fără a bănui intențiile flăcăilor.

Toți s'au dus acasă la Hertan, unde s'a întins un chef cu băuturi tari.

La un moment dat, flăcăii cu simțurile aprinse au zăvorit ușa și...

...Și a doua zi părinții fetelor au înștiințat autoritățile despre isprava sadică a flăcăilor. Numai o singură fată Aglaia A. Catrinei a reușit să scape, ascunzându-se după un cuptor.

Cei trei flăcăi au dispărut din sat. Se fac cercetări.

*El. Kr.*

x **Gripa** (Influența) nu mai poate ngriji pe nimeni dacă va întrebuința imediat, Antigripalele Werner (3 pe zi) și Menthorin (pomadă contra guturaiului). Depozit Farmacia Werner Iași. 18

# INFORMAȚIUNI

x Dată fiind retragerea unui număr de opt consilieri din consiliul comunal Tecuci, acesta, nemai întrunind numărul cerut de lege, a fost declarat dizolvat.

O comisie interimară a fost formată în frunte cu fostul primar D-l avocat Cazan.

Prima operă a Comisiei interimare, abia instalată, a fost reducerea prețului pâinei albe de la 8 lei la 7,50 lei.

x **Fraude și sinucidere** — Am anunțat că la prefectura județului Lăpușna s'au descoperit fraude care întrec suma de 600 mii lei. Această descoperire a avut un epilog tragic.

Ieri după amează, șeful contabilității prefecturii anume Ștefan Gheorghiu și-a tras un foc de revolver în gură și a murit pe loc. El a lăsat o scrisoare în care arată că nu este vinovat, dar nu poate suporta rigorile anchetei.

In legătură cu aceste fraude, s'a dispus arestarea d-lui Ianovschi casierul prefecturii jud. Lăpușna.

x **D. profesor dr. Slătineanu, secretar general al Ministerului Sănătății, care se află în Franța,** pleacă zilele acestea în talia.

La începutul lunii Februar, d. dr. Slătineanu se va înapoia în țară.

x In localul școalei primare de fete din Tg. Frumos, a avut loc sub președinția d-lui primar I. Manoliu alegerea, noului comitet școlar. Adunarea, în unanimitate, a hotărât menținerea vechiului comitet în frunte cu d. Manoliu, cooptând în acelaș timp ca membru în comitet pe d. șef de gară Dăscălescu, în locul lui M. Bârlădeanu.

x La ministeru sănătății, se studiază cu asiduitate problema de a se găsi mijloacele pentru a se înființa depozitul de medicamente în urma rapoartelor municipiilor că ele nu vor putea să furnizeze medicamente instituțiilor sanitare.

x Sâmb. 6. Febr. a. c. are loc *Tradiționalul bal* mascat și costumat al Soc. de *gim.* „*Sport și Muzică*. Comitetul organizator se întrunește zilnic în localul Soc. pentru a lua toate măsurile ca acest bal să fie cel mai frumos din acest carnaval.

x In județul Iași s'au declarat câteva cazuri de tifos exantematic, cum e de pildă în com. Costuleni.

Bolnavii au fost internați în spitalnl de Izolare din Iași.

x Duminică 24 Ianuar a. c. va avea loc anualul **Ceai dansant prolongée** organizat de cercul „Dr. K. Lippe" în saloanele școlii „Steaua" din str. A. Panu.

Comitetul organizator pregătește cele mai frumoase suprize.

x *Curtea cu Juri* a achitat aseară pe băcanul Avram Kintman din str. Uzinei și pe mama sa Rifca Kintman. acuzați că ar fi dat foc băcăniei, spre a incasa asigurarea.

Curtea i-a achitat, acordând numai un leu despăgubiri societății de asigurare, care se constituise parte civilă.

x Epidemia de difterie declarată în com. Epureni are un caracter grav.

Eri s'au semna'at două cazuri mortale.

x „Viza livretelor Md. E. se face până la 31 Ianuarie 1932.

## Însemnări si sugestii

### asupra legii avocaților

**(Continuarea din pagina I-a)**

Motivele d-lui Naumescu nu sunt plauzibile, iar legea pe care a făurit-o nu va putea aduce clienți, în birourile avocaților slabi. Lipsa de clienți se datorește multor și multor motive, ori care vreți, dar nici de cum inexistenții unei asemenea legi a avocaților.

Este la mintea oricui, că nevoiașul sau păcătosul, tras la judecată, își va încredința avutul sau persoana sa unui avocat bun.

Eu, personal, sunt sigur că avocații buni erudiți și în consecință cu clientelă numeroasă, nu au nutrit niel odată ideia de a se înconjura cu ziduri chinezești.

Ca atare, să-mi fie permis să fac deducția logică, cum ca acei care recurg la asemenea „ziduri", sunt cam chinezi, în meseria ce s-au hotărât să o maltrateze.

Mă adresez, dar, chinezilor din România și le-o spun să o știe de acum înainte, că chiar dacă s-ar face o lege a avocaților, care să decreteze înecarea, de pildă, a tuturor studenților actuali ai facultăților de drept, ei vor rămâne tot chinezi și tot fără clienți.

Deșteptăciunea omului este o calitate cu care te naști iar cunoștințele căpătate intră și se opresc numai în capul omului deștept, care se ridică și răsbește, chiar dacă ar fi să-l înfrunte o mie de mediocrități. Cu legea nouă a avocaților nu se umple golul cefalic al nimărui.

Este logic ca o măsură să intervină atunci când s'a semnalat o lipsă gravă în organismul social. Ce lipsuri grave să fi determinat apariția acestui legi? De sigur ca ni se va răspunde: insuficiența membrilor baroului, care nu sunt doctori. Eu cred că acest argument este o naivitate copilărească și tot odată o auto-jignire.

Strălucirea unui avocat atârnă, foarte relativ, de laurii obținuți la examenul de doctorat. Afirm aceasta bazat pe fapte cunoscute de mine și de mulți ca mine. Cunosc doctori în drept, avocați, care leagă ploile, fiindcă la proba „barei" au edificat complect, pe primii și ultimii lor clienți, ce le poate pielea.

Cunosc, de asemenea, avocați, numai licențiați în drept — sărmanii, — dar cu toate acestea oficiul lor este cerut de toți și totdeauna.

Am spus, mai sus, că afirmarea unei insuficiența profesionale constituie și auto-jignire. Da, această afirmare ar trebui să jignească, în primul rând, amorul propriu al actualilor avocați, care deși numai licențiați, stau între cei mai de frunte reprezentanți ai baroului. Iașul, în privința aceasta este plin de exemple.

Motivele ce sunt prezentate, scrise negru pe alb, în însăși broșura albastră ce apărut, ca o fantomă, în vitrinele librăriilor, nici nu le mai pomenesc.

Ele s-ar tălmăci, pur și simplu, cam astfel: legea avocaților, cea în chestie, este necesară ca să putem trăi noi—adică autorii ei—iar ceilalți poate să crape, până la unul.

Cu această tălmăcire, nu exagerez nimic.

Deci toate motivele, care ar putea fi socotite justificative, a legei în cauză, sunt clădite pe nisip. Inchei această discuție făcând următoarele propuneri:

Legea trebuie înlocuită cu o alta, bine ticluită și bine chibzuită, echitabilă, bazată pe spiritul de solidaritate profesională.

Simpla licență, solidă obținută, așa cum se obține azi, este suficientă pentru profesiunea de avocat.

Stagiatul este dăunător, dar pentru liniștea sufletească a celor ce doreau un stagiu de 3 ani, în loc să-l respingem cu totul, îl propunem cu durata de un an, curgând din ziua obținerei diplomei de licență.

Cel puțin licențiatul să piardă un an, nu trei. Mă veți întreba de ce spun așa ? Iată de ce: Avocații mari pofesează pe specialități de drept. Stagiarul va activa, obligat, în aceiași direcție. Ocupat zilnic să execute corvoada dată de maestru, nu va mai putea pune mâna pe nici un tratat de altă specialitate. La examenul de avocat, întrebat asupra ramurilor de drept, cu siguranță că se va găsi în situație dificilă.

Afară de această situație, se mai ivește una care lovește moralul. Prin aplicarea legei noui avocațiale, se crează situația curioasă, în care ni se înfățișează un maestru, ieșit de cinci, șase ani „licențiat", (uneori ca vai de capul lui), având ca om de serviciu, sau mai bine zis stagiar, un doctor „magna cum laude", care a venit să se înfrupte din luminile maestrului, stând, din ordin, cu ochii bolditi pe geam, să vadă dacă vine vre-un client.

Spuneți-mi mie, cu ce bagaj va ieși, după 3 ani, d. doctor Zgăilă sau Boldilă, din serviciul maestrului Șchiopătilă ?

Ași avea de spus și alte lucruri, Mă limitez însă la atât numai, de teama să nu-mi aprind pale în cap și să nu mă pun rău cu China. Deocamdată cred că ajunge și atât.

EM. AMBROZIE
Student al facultății
de drept-Iași


România
**Corpul Portărelilor Trib. Iași**
**Publicațiune No. 4**
**Anul 1932 luna Ianuarie 2**

Se publică spre cunoștința generală că conform adresei judec. pecol. I Urb. Iași No. 52631 | 1931 se va vinde prin licitație publică în ziua de 25 Ianuarie 1932, averea mobilă sequestrată cu procesul verbal Nr. 1560 | 929 dela Marcu Șloim din Iași, str. Țutora No. 15 la ora 10 a. m. și de la Iancu Moller din Iași, str. Tufescu No. 12 cu procesul verbal No. 2108 | 929 la ora 11 a.m. la pretenția Băncei Centrala de Nord din Iași, averea compusă din : una oglindă, un bufet, una jachetă, una șifonieră, una oglindă de perete cu mesuța ei, una masă, una etajeră bronzată, două sfeșnice de bronz și două table de alamă, un costum de haine bărbătești și un palton de damă.

Vânzarea se va face în Piața Halei din Iași, pe bani gata și în existența comisarului respectiv.

Șef Portărei, Bazali
Secretar, D. Stancov

Tribunalul Jud. Iași Secția III-a
**Publicație de Vânzare No. 343**
**din 16 Ianuarie 1932**

Tribunalul Iași, secția 3, în baza raportului d-lui jude Sindic al Trib. Iași sub No. 463 | 932 a autorizat corpul portăreilor trib. Iași să efectueze din nou formele de vânzare prin licitație publică a averei mobile proprietatea falitului Samy (Șmil) Cars, din Iași, str. Lăpușneanu No. 44, compusă din mărfuri și mobilier de prăvălie evaluate de expert la suma de 1.184.926 lei.

Se înștiințează că vânzarea și adjudecarea acestei averi vor avea loc în ziua de 27 Ianuarie 1932 ora 14, la fața locului din Iași str. Zugravilor No. 43, unde se află, începându-se licitația publică dela suma evaluării sus menționată cu facultatea d-lui Jude Sindic de a o începe și de la o sumă mai mică, sub rezerva omologărei tribunalului.

Dosar No. 15 | 1931
Președinte, M. Eșianu
Portărel, Gh. Sava

# Lupta studenţilor în drept

## contra nouei legi a avocaţilor

După întrunirea studenţească de Duminecă, în aula universităţii ieşene, s'a aprobat în unanimitate următoarea

MOŢIUNE

Studenţimea dela Facultatea juridică a Universităţii din Iaşi, întrunită în adunare generală extraordinară în Aula Universităţii astăzi 17 Ian. orele 10 a. m. pentru a lua în discuţie situaţia ce i s'a creiat prin Noua Lege de Organizare a Corpului de Avocaţi; în urma discuţiunilor ce au avut loc, se ridică cu toată energia împotriva regimului ce i s'a creiat prin această lege.

Condiţiile insuportabile pe care Legea Avocaţilor le cere celor ce ar dori să se devoteze profesiunii de avocat, constituesc un adevărat atentat la munca şi la existenţa studenţimei dela Facultatea de Drept.

Ea constată cu durere că această lege, alcătuită numai după sugestiile şi din interesul egoist al avocaţilor de a face inaccesibilă profesiunea de avocat, vădeşte în toate dispoziţiile ce cuprinde *continua preocupare a alcătuitorilor de a transforma baroul într'o castă şi a monopoliza profesiunea de avocat, în mâinele celor înscrişi actualmente în barouri.*

Studenţimea protestează cu ultima energie în contra încălcării drepturilor ei câştigate, prin obligaţia ce se impune celor ce se înscriu în barou, după data de 1 Iulie 1932, de a poseda titlul de doctor în drept, specialitatea juridică.

Actualilor studenţi ai Facultăţilor juridice, înscrişi sub dispoziţiile legii din 1923 — lege ce nu prevede obligativitatea titlului de doctor la înscrierea în barou — nu li se poate impune în nici un caz această obligaţie, care este în contra echităţii şi a principiilor generale de drept.

Pentru toate aceste consideraţiuni şi pentru acelea, care se vor cristaliza într'un memoriu separat desvoltător, studenţimea cere:

1) Desfiinţarea obligativităţii doctorului la înscrierea în barou.

2) Reducerea stagiului, şi reglementarea lui în asemenea condiţiuni, încât să realizeze o reală pregătire profesională şi să asigure existenţa stagiului.

3) Desfiinţarea examenului de avocat sau, în cel mai rău caz, modificarea lui în sensul celor cerute prin memoriu.

Studenţimea face un călduros apel către părinţii ei sufleteşti D-nii Profesori ai Facultăţii de Drept şi către forurile conducătoare ale Universităţii să-i dea sprijin în lupta pe care o inaugurează pentru realizarea dreptelor sale doleanţe.

Studenţimea constată perfecta ei solidaritate şi unitate de vederi în această chestiune şi declară solemn, că nu va înceta lupta până la complecta realizare a doleanţelor ei, uzând în acest scop de toate mijloacele pe care la va crede necesare.

In numele adunării

Preşedintele Soc. Stud. în Drept

Doctorand, *Teodor Costruş*

## Un concert excepţional

### al simfonicului local..

**La Academia de Muzică, continuă cu multă sârguinţă repetiţiile în vederea concertului extraordinar ce va avea loc curând.**

Maestrul *Antoniu Ciolan*, talentatul dirijor, va deţine şi de data aceasta bagheta.

Partea atractivă a programului va fi desigur excelenta piesă „Rapsodia Română Simfonică", premiată la Concursul de compoziţie Max Cavaler de Achauch şi care va fi dirijată de însuşi compozitorul, maestrul *Ilie Sibianu.*

Pentru a da concertului un colorit mai viu în executare, d-nii: N. Teodorescu, fraţii Nosek, Acker, Vasilescu, Darim, Euciulescu profesori la academie, d-ra Lucia Burada şi fraţii Bude, — îşi dau nepreţuita lor contribuţie.

Un concert, care merită atenţia publicului ieşan... *Rep.*

## Examenele particulare

### la Liceul Internat

Examenul particular preliminar din Ianuarie 1932, se va ţine la Liceul Internat în ordinea următoare:

*Luni 25 Ianuarie* Şt. Naturale ora 10 dim.

*Miercuri 27 Ian.* Fizico-Chimice ora 3 d. m.

*Luni 25 Ian.* Geografia ora 2 jum. p. m.

*Vineri 29 Ian.* Religia ora 3 p. m.

*Luni 1 Fevruarie* Româna ora 9 a. m.

*Miercuri 3 Fevr.* Istoria ora 9 a. m.

*Joi 4 Fevr.* Latina ora 8 a. m.

*Vineri 5 Fevr.* Dreptul ora 3 p. m.

*Sâmbătă 6 Fevr.* Franceza ora 11 a. m.

*Marţi 9 Fevr.* Matematica ora 10 jum. a. m.

Examenul sumar şi de diferenţă pentru elevii cu liceu vechiu, se va ţine între 20—25 Ianuarie.

## Dela colegiul medical

Comitetul colegiului medical s'a întrunit aseară, sub preşedinţia d-lui profesor dr. Anghel.

**S'a hotărât ca medicii în restanţă cu cotizaţiile, să fie invitaţi a le achita de urgenţă, aceasta fiind în interesul lor.**

S'au mai discutat şi alte chestiuni, în legătură cu organizarea colegiului medical.

A urmat apoi o interesantă discuţie ştiinţifică, la care au participat d-nii dr. Bălteanu, Anghel, Baif, Ochs etc. DAN

## Libretele pentru servitori

### Datoria stăpânilor şi argaţilor

Primim:

Se aduce la cunoştinţă că în conformitate cu legea pentru servitori, toţi servitorii sunt datori ca în fiecare an să se prezinte la biurou pentru a-şi viza libretul.

Taxa pentru viză este de 10 lei.

Deasemenea sunt invitaţi toţi stăpânii cari au în serviciul lor servitori fără librete, să-i trimeată la Biroul sus arătat, spre a le scoate. Costul unui libret este de 20 lei şi se eliberează pe baza unei cereri timbrată legal (11 lei plus 1 leu aviaţie).

Pentru orice plată făcută, se va elibera chitanţa din registrul biuroului.

Viza şi eliberarea carnetelor nu se face de nici un alt biurou decât de cel al servitorilor,

Servitorii găsiţi fără librete sau cu librete nevizate precum şi stăpânii, vor fi trimişi judecăţei.

## Convocarea pensionarilor militari

Societatea ofiţerilor în rezervă şi retragere, proveniţi din activitate „Regele Carol II-lea", înfiinţată din Inalta dorinţă a Majestăţii Sale Regelui, sub controlul şi sprijinul Ministerului Armatei, prin contopirea tuturor societăţilor de ofiţeri în rezervă şi retragere, proveniţi din activitate; ne roagă şi pe noi, ofiţerii în rezervă şi retragere de toate gradele, proveniţi din activitate, din oraşul şi judeţul Iaşi, să ne constituim în filială a acestei societăţi, până la 31 Ianuarie c.

In consecinţă, vă rog să binevoiţi a veni Duminică 24 Ianuarie, ora 11 dimineaţa, în sala Cercului militar, pentru a lua cunoştinţă de statutul sus zisei societăţi şi a ne constitui şi noi în filială.

Dl. general Todicescu, comandantul Corpului 4 Armată, ne va face onoarea de a azista şi d-sa la întrunirea noastră.

Preşedintele fostei filiale a societăţii pensionarilor militari

Colonel **Ion Zamfirescu**

x Bătăturile le înlăturaţi sigur cu „Coricol".

Depozit: Farmacia Polak, str. Ştefan cel Mare.

x **Un ten frumos**, curat, sănătos şi tânăr se capătă uşor, întrebuinţând „**Crema de lăcrămioare**", absolut nevătămătoare. Depozit: Farmacia Dr. Beceanu, Piaţa Halei.

## Răfuiala în Consiliul municipal

### Un aspru rechizitor contra d-lui Vasiliu-Voina

In şedinţa de aseară a Consiliului municipal, d-na **Elena Ghiulea** a ridicat chestiunea incidentului pe care l-a avut cu d. Voina în şedinţa precedentă. D-na Ghiulea a rostit un discurs energic din care redăm câteva pasagii:

— In lume sunt oameni obişnuiţi să împrăştie acuzaţiuni pentru ca apoi să revie cu retractări şi scuze. Este acesta un sistem al oamenilor de rea credinţă, fiindcă la publicul nostru grăbit, acuzaţiile lasă cate o impresie defavorabilă.

D. Voina a acuzat-o că a luat 4000 lei pentru anchetarea cazului medicilor şcolari. Afirmaţie inexactă şi tendenţioasă.

Deşi în primărie este principiul democratic că orice muncă să fie retribuită, n'a luat nici o plată nici pentru munca depusă în această comisiune, după cum n'a luat nici o plată când a lucrat în comisiunea de asistenţă socială, când a colindat trei luni cartiere sarace ale Iaşului.

Deasemenea n'a luat nici o plată pentru inspecţiile făcute la brutării şi inspecţiile din Hală, pentru şedinţele comisiunei de înaintări şi numiri, precum şi pentru zeci de însărcinări.

— „Pentru toate acestea n'am luat nici o plată. In Septembrie 1930 însă, în urma stăruinţei d-lui primar P. Bogdan, am primit 4000 lei pentru că am lucrat peste 2 luni în comisiunea care a cercetat lucrările necesare la şcoli şi biserici. Am întocmit rapoarte, am determinat devize, după care s'au făcut lucrări utile. Pentru aceasta am fost retribuită tot aşa cum au fost retribuiţi şi ceilalţi membrii ai comisiunei. Este acesta un abuz?

„D-ta d-le Voina când ai fost ajutor de primar, deşi aveai leafă, ai încasat multe şi grase diurne. Ai făcut drumuri la Bucureşti de peste o sută mii lei. Mult te-ai mai plimbat dumneata pe banii primăriei. Credea lumea că ieşti cel puţin inspector c. f. r.!

„M'aţi acuzat pe nedrept. Poate vreodată vă veţi mai arunca ochii prin registre, şi veţi veni iar cu acuzări. Vreau să vă uşurez. Am mai primit 3000 lei când am lucrat în comisiune de moneclatură şi numerotare a străzilor; şi nu din bugetul primăriei, ci din fondul Ministerului Muncii".

„D-ta d-le Voina stai în casa primăriei şi datoreşti peste 100.000 lei chirie. Nu pleacă săracii neajutaţi dela primărie pentrucă d-na Ghilea a luat 4000 lei pentru un serviciu prestat, ci pentrucă alde d. Voina abuzează, nu plăteşte chiria şi impozitele, ia de la primărie lemne neplătite, ia zahăr pe care nu-l plăteşte.

„Acestea sunt abuzuri; acestea sunt nereguli d-le Voina. Şi poate ca o mustrare a faptelor d-tale din trecut, îţi iai acuma poze ipocrite de procuror.

„Am ţinut să denunţ opiniei publice substratul dubios al atitudinei d-lui Voina" (aplauze).

**Răspunsul d-lui Voina**

D. Voina răspunde că n'a avut intenţia să acuze pe d-na Ghiulea. Pentru activitatea ei şi munca ce a depus-o efectiv la comuna, merita plătită mult mai mult.

Dacă s'a produs incidentul, e devină administraţia care a justificat greşit ordonanţarea.

D-sa a vrut să protesteze pentru ce nu se pune la dispoziţia d-nei Ghiulea un vehicul.

In ce priveşte chiria, d-l Voina arată că pe vremurile acestea critice a cerut o păsuire; iar în ce priveşte cheltuelile de 100.000 lei le-a făcut în interesul comunei.

**Elogii d-nelor din consiliu**

D. primar *P. Bogdan* aduce elogii d-nelor din consiliul comunal care prin munca lor fac cinste oraşului.

**Diferite chestiuni**

D. *Toma* cere lămuriri ce priveşte „Obştea plugarilor ieşeni" care a anunţat că împărţeşte pământ agricultorilor şi arendează imaşul comunal.

D. primar *P. Bogdan* arată că „obştea" a fost reclamată parchetului.

**Medicamentele**

Se intră în ordinea de zi.

*D. dr. Bulău* cere ca la capitolul serviciului sanitar să se treacă 400.000 lei pentru medicamente.

D. *Bogdan* arată că a comunicat ministerului că nu poate să treacă suma în buget. Dealtfel nici o comună n'a trecut-o.

D. *Toma* este şi d-sa de părere să nu se inscrie suma, deoarece legea de centralizare a fondurilor sanitare, obligă statul să plătească medicamentele.

Mai vorbesc d-nii Diaconescu şi dr. Zosin, după care se respinge propunerea.

**Tuberculoza face ravagii printre copii**

*D. M. I. Moscovici* descrie un chip impresionant ravagiile pe care le face tuberculoza atât la oraşe cât şi la sate.

*D. dr. Bulău* cere să se facă o şcoală în aer liber, unde să fie trimişi lunar 50—60 copii.

Mai vorbesc în aceiaş chestie d-nii dr. Râşcanu, dr. Frühling, Kiva Ornstein, Bejenaru, Ceikovski.

*D. Prassa* arată că şi la colonia şi cantina şcolară se discută posibilitatea înfiinţării unei şcoli în aer liber.

Se formează o comisiune din d-nele din consiliu, medicul primar şi medicii din consiliu, care să ieie contact cu societăţile de combatere a tuberculozei, pentru înfiinţarea şcoalei în aer liber.

**Diferite hotărâri**

In urma discuţiilor, s'au mai luat următoarele hotărâri:

S'a ridicat numărul medicilor şcolari la cinci; s'a alocat 50.000 lei coloniei şcolare; s'au scutit spitalele Ghelerter, Israelit, şi muzeul de antichităţi de plata dărilor comunale; s'a acordat 5000 lei soc. „Ocrotirea" a preoţilor, şi s'a dublat subvenţia pentru orfelinatele soc. „Principele Mircea".

Celelalte articole cu privire la asistenţa publică, se votează în bloc.

**Reorganizarea pompieriei**

Discutându-se problema pompieriei la Iaşi, d. *Voina* a propus ca să se facă un imprumut la casa de asigurare dela ministerul de interne, care e obligată să deie asemenea împrumuturi.

D. *primar P. Bogdan* făgăduieşte să se ocupe de această propunere.

Şedinţa viitoare va avea loc Mercuri. **M. Săveneanu**

## INFORMAŢIUNI

x *Duciştii şi primăria.*—Comitetul de direcţie al organizaţiei liberal-duciste s'a întrunit Duminecă, sub preşedenţia d-lui Victor Iamandi. S'a discutat şi aprobat acţiunea membrilor organizaţiei în consiliul municipal, relevată dealtfel de d. Iamandi în ultima întrunire dela club.

Se pare că duciştii vor face o declaraţie la terminarea votării budgetului primăriei, în numele organizaţiei.

x *Cercul regional „Agir"*-Iaşi, aduce la cunoştinţa membrilor săi că: Joi 21 c. ora 6—8 are loc şedinţa săptămânală, la d. Ing. C. Grigoriu str. Carol (Casa Aut. a drumurilor), iar Sâmbătă 23 c. ora 8 seara, toţi camarazii iau o masă comună la „Podgoreanu" str. Lăpuşneanu, pentru sărbătorirea noului comitet de conducere.

x **Astăzi Curtea cu juri judecă un proces de loviri cauzătoare de moarte intentat bătrânului Const. A. Mariei Grecu Zara şi fiilor săi.**

x **D. Gh. Pop şeful circ. a treia, şi-a reluat azi dimineaţă serviciul.**

x **Azi după amează se întruneşte delegaţia permanentă a municipiului.**

Premiera din astă-seară

## „Avarul", la Teatrul Naţional

### într'o îndrăzneaţă montare şi interpretare...

„Avarul", ca şi cele mai multe din piesele lui Molière, sunt prea îndestul cunoscute publicului nostru. Mai mult încă, publicul le-a văzut jucate, păstrându-se o anumită tradiţie în montare şi interpretare.

Direcţiunea teatrului local, pentru ca piesa lui Molière să nu pară demodată, a căutat să găsească un mijloc inedit pentru a inscena odiseia lui „Harpagon". Şi l'a găsit!...

Spectacolul din astă-seară constitue nu numai o îndrăzneală, dar şi un examen pentru întregul mecanism scenic, viu şi material, — întrucât el încearcă a adapta spiritului modern o piesă care dăinueşte de trei sute de ani...

*

Comicul lui Molière, oferit în această nouă manieră de d-l Aurel Ion Maican, se bucură de o distribuţie aleasă.

*Const. Ramadan*, care cu ani în urmă l'a daltuit pe „Scapin" şi anul trecut, la Temişoara, pe „Burghezul gentilom",—de data aceasta, atacă într'un colorit identificat cu inscenarea şi montarea, pe „Harpagon". Rex.

Prima Societate Fraternă-Israelită pentru întreţinerea

## Azilului de Bătrâni din Iaşi

### fondat de meseriaşi la 1890

CONVOCARE

In conformitate cu art. 25—26 din statute, d-nii membri donatori şi cotizanţi ai azilului sunt convocaţi în *Adunare Generală Ordinară* pentru ziua de Duminică 24 Ianuarie 1932 ora 3 p.m. la sediul azilului din str. Sf. Constantin No. 5, la ordinea zilei fiind:

1) Darea de seamă a gestiunei anilor 1929, 1930 şi 1931 şi descarcarea comitetului.

2) Darea de seamă de până astăzi a gestiunei reclădirei azilului după incendiul din 1929.

3) Propunerea de prelungire a mandatului actualului comitet până la terminarea reclădirei azilului.

Se menţionează că dacă la data de mai sus nu se va prezenta un număr suficient de membrii, Adunarea Generală se va amâna pentru Duminica viitoare 31 Ianuarie a. c. când se va ţine cu orice număr de membrii prezenţi.

Preşedinte, Filip Schiller

Secretar G-ral, Lupu Fischler

DOMNIŞOARĂ germană de bună condiţie, cu referinţe excelente caută loc la un copil. A se adresa la Regia din str. Carol 32.

## MÂINE SE PLĂTESC

### PENSII ŞI SALARII PE IANUARIE

In cabinetul prefectului de judeţ d-l I. Axinte, a avut loc astăzi dimineaţă o consfătuire cu administratorul financiar d-l Ilie Florescu.

D. Florescu a relatat d-lui Axinte cum a decurs convorbirea d-sale cu d-l Zamfir Brătescu, subsecretarul dela finanţe; reliefând şi promisiunile făcute de către autoritatea centrală pentru nevoile Iaşului.

*

Cum însă „promisiunile" au început a nu se realiza, — astăzi nesosind nici un acreditiv pentru salarii şi pensii şi cum mâine este în 20 Ianuarie, dată când s'a trâmbiţat că se vor plăti pensi şi salarii — domnul prefect Axinte a cerut telefonic ministerul finanţelor şi a avut o convorbire cu d-l Brătescu

Rezultatul: s'a promis că mâine sosesc acreditive în valoare de 8.200 000 lei, şi se vor plăti cu aceşti bani pensii pentru luna Ianuarie crt.

Din acreditivele ce vor sosi posterior se vor plăti pensii şi salarii, rămase în restanţă din exerciţiul anului trecut; cum şi salarii pentru luna Ianuarie.

Br.

## INFORMAŢIUNI

x In strada I. C. Brăteanu No. 155 (Palatul Muncii) s'a deschis magazinul **14-31** asortat în articole de galanterie, lingerie, tricotaje, etc. Vinde cu preţuri de fabrică.

x Expoziţia de pictură Adam Isac se deschide la 20 Ianuarie în salonul Braşcu. Intrarea liberă.

x Fabrica de tricotage şi ciorapi „HERCULES" soldează numai timp limitat, cu preţuri excepţional de reduse prin toate magazinele sale din ţară.

**SE CAUTĂ IN CENTRU**, birou spaţios, cu cameră de locuit şi baie anexată. Oferte detaliate cu preţ. Adresa la ziar sub „Inchiriere imediată".

Peste câteva zilesoseşte Marele

# MOISSI

având ca parteneră celebra artistă

**DAGNI SERVAES**

dela teatrul Reinhard

cu două PREMIERE

**Jedermann**

de Hoffmannsthal

şi

**Der Arzt am Scheideweg**

de Bernhard Shaw

Reţineţi Bilete

LA SIDOLI

DOCTOR

**H. SOIBELMAN**

fost medic de Spital

Cu practică de 15 ani

s'a stabilit în Iaşi

strada Cuza Vodă No. 17

(casa Calmanovici)

BOLI INTERNE, DE COPII ŞI DE FEMEI

*Diatermie şi Raze Ultraviolete*

Consult.: 8—11 a. m. şi 2-6 p. m.

**Dr. C. Gancevici**

Medic primar al Sanatoriului BÂRNOVA

în timpul iernii va da consultaţiile pentru

BOALE DE PIEPT

Luni, Miercuri, Vineri, începând de la ora 12 a. m.

IAŞI—PIAŢA HALEI

(Farmacia Beceanu)

Marţi şi Joi după amează

*Sanatoriul Bârnova*

MITROPOLIA MOLDOVEI ŞI SUCEVEI

Secţiunea Economică

No. 275 din 16 Ianuarie 1932

PUBLICAŢIUNE

Se aduce la cunoştinţa publică celor amatori că în ziua de 26 Ianuarie a. c. ora 11 dim. în cancelaria Mitropoliei din Iaşi strada Ştefan cel Mare No. 46 se va ţine licitaţie publică cu oferte închise pentru vânzarea a 2129 arbori deperisanţi din pădurea Valea Alunului jud. Iaşi.

Extragerea arborilor se va face până la 15 Martie a.c.

Odată cu oferta se va depune şi suma de 30000 lei ca garanţie.

Orice lămuriri se dau de cancelaria Mitropoliei, Secţ. Economică.

Consilier Referent *Pr. V. Mihăilescu*

# ULTIMA ORĂ

## Tratativele româno-ruse

### vor continua la Geneva?

**Bucureşti 19. — Cercurile diplomatice discută cu interes amânarea cerută la Riga de către Soviete, în tratativele cu România pentru un pact de neagresiune.**

**Se spune că starea de amânare va fi prelungită până când ministrul Ghica şi d. Litvinov se vor întâlni la Geneva, cu prilejul conferinţei dezarmării. Atunci se va relua în discuţie chestia pactului de neagresiune şi se va decide. Dar prevederile rămân pesimiste.**

## Contra guvernelor personale şi de dictatură

**Naţional-ţărăniştii luptă pentru răsturnarea regimului**

Bucureşti 19 — Comitetul executiv al partidului naţional-ţărănesc şi-a încheiat ieri lucrările, votând o moţiune în care se spune;

Constată starea îngrijorătoare a dezordinei economice, politice şi morale din ţară, care primejduieşte aşezămintele publice.

Îşi exprimă credinţa în regimul monarhic, în puterile de luptă şi însănătoşire, ale poporului român, prin programul democratic al partidului naţ-ţăr.

Constată vinovăţia guvernării de astăzi şi primejdia guvernelor personale sau de dictatură.

Hotărăşte o acţiune energică pentru înlăturarea guvernului Iorga şi a întregului sistem politic de astăzi; şi aşezarea vieţii publice în cadrul ordinei constituţionale, pentru a apăra ţara de valul anarhiei.

## Un nou caz Kutiepov

### se pregătea în România?

Bucureşti 19 — Siguranţa a făcut noui descoperiri în legătură cu arestarea spionilor sovietici de pe vaporul „Filomela". Doi curieri care porniseră cu o misiune spre Paris, au fost arestaţi în drum.

Patru dintre agenţii G. P. U. au mărturisit că aveau însărcinarea să răpească pe un înalt personaj din Bucureşti, cunoscut ca adversar aprig al Sovietelor.

Se aranjase un truc, pentru ca personajul să fie transportat la Constanţa şi îmbarcat pe vaporul „Filomela".

Dacă răpirea n'ar fi reuşit, personajul trebuia asasinat.

Siguranţa a zădărnicit acest al doilea caz Kutiepov care trebuia să se întâmple în România.

## Ce cuprinde testamentul

### regretatului C. Hamangiu

Bucureşti 19 — D. prof. Alexianu a înştiinţat ziarele că testamentul fostului ministru C. Hamangiu a fost găsit de d-na Paulina Hamangiu între cărţile bibliotecei şi l-a depus la Trib. Ilfov.

Academia Română este instituită legatară universală, având a plăti următoarele legate:

Din venitul acţiunelor şi efectelor, câte o rentă viageră de cite 70,000 lei anual surorilor defunctului, d-nelor Maria Hamangiu şi Elena Moscu.

Casa din Bârlad e lasată sorei sale Maria Hamangiu.

Suma de 100.000 lei pentru nepotul Dorel Moscu.

Revista „Pandectele Române" e lăsată d-lor N. Georgian preşed. la Trib. Ilfov, şi G. Docan preşed. la trib. Buzău, şi d-lui George Iuliu avocat din Bucureşti.

Un sfert din beneficiu se va vărsa anual Academiei Române, pentru burse în favoarea elevilor dela liceul „Codreanu" din Bârlad.

Revista „Pandectele Săptămânale" e lăsată d-lui G. Alexianu prof. universitar.

Beneficiul lucrărilor juridice este lăsat pentru liceul din Bârlad şi pentru d. avocat Richard Hutschnecker.

Lasă în întregime Academiei Romîne averea din caseta No. 1154 dela Casa de Scont în acţiuni; şi banii depuşi spre fructificare la Soc. Clădirea Românească.

La acest testament, C. Hamangiu a adăogat un codicil prin care renta sorei Maria e urcată la 100,000 lei, iar a d-nei Elena Moscu e scăzută la 50.000 lei.

Se mai lasă un venit Academiei şi se exprimă călduroase mulţumiri soţiei pentru ajutorul dat în cursul vieţii.

## Manifestaţiune impresionantă

### pentru un rabin făcător de minuni

Varşovia 19. — Cunoscutul rabin făcător de minuni, din Gora Calvaria a plecat spre Palestina.

Peste 5000 persoane (evrei chasidim) s'au îngrămădit în gara Varşovia, pentru a saluta pe rabin.

In înghesuiala extraordinară, o persoană a fost ucisă, iar alte 7 grav rănite. Trenul a plecat cu o întârziere de două ceasuri.

A sosit un detaşament de poliţie şi a evacuat peronul.

Rabinul călătoreşte cu un vagon-salon plătit de populaţia evreiască.

Se va opri la Viena; apoi va călători prin Budapesta şi Constantinopol, până la Ierusalim.

## ALEGEREA PREZIDENŢIALA IN GERMANIA

### VA AVEA LOC LA 28 FEBRUAR

Berlin 19.— „Der Abend" anunţă că autorităţile au primit instrucţiuni dela Ministerul de interne să înceapă pregătiri pentru alegerea preşedintelui Reichului, —alegere ce va avea loc la 28 Februar.

Un ziar de stânga află că Hitler va face în curând o vizită la Roma.

El va fi însoţit de generalul von Epp, concurentul hitlerist al lui Hindenburg în apropiata alegere prezidenţială.

## Răzbunare sălbatecă

### a unei soţii geloase

Bucureşti 14. — D-na Iulia Rădulescu din str. Şerban 12, bănuia că soţul ei Ion din serviciul c. f. r. întreţinea legături de dragoste cu d-ra Tinca Nichitoană în etate de 22 ani.

D-na Iulia, împreună cu doi prieteni a atras pe Tinca într'o cursă, a dezbrăcat-o şi a lovit-o sălbatec cu cravaşa.

Apoi a tuns-o şi a chinuit-o cu un fier înroşit în foc.

In stare gravă, nefericita fată a fost transportată la spitalul Brancovenesc.

Iar Iulia Rădulescu şi cei doi complici, au fost arestaţi.

## Şi bucovinenii voesc un minister

*Bucureşti 19. — Numiiea de miniştri speciali basarabeni, a provocat agitaţie printre bucovinenii guvernamentali.*

*Parlamentarii bucovineni au cerut d-lui Iorga să se înfiinţeze şi un subsecretariat de stat pentru Bucovina.*

*D Iorga n'a dat răspunsul.*

## INFORMAŢIUNI

x **Accident de muncă** — Legiunea de jandarmi a fost înştiinţată de un accident întâmplat la fabrica „Textila" dela Copou.

In timp ce motorul funcţiona, lăcătuşul Gh. Olteanu a încercat să aşeze o piesă care se deplasase. Pe când lucra însă, mâinele i-au fost prinse între roţi şi nefericitul s'a ales cu răni serioase.

x D. V. G. Pântea, vice-preşedintele organizaţiei liberale (duciste) a fost numit primar al oraşului Chişinău. Comisiunea interimară va fi compusă din d-nii: P. Sinadino, L. T. Boga, Vict. Cristi, Ed. Castano, Gr. Ohanov, C. D. Todorovschii, C. Guciujna şi I. Finkelş'ein.

Fostul primar, d. av. Ionescu a fost numit inspector general administrativ.

x Ministerul de instrucţie, în urma unui raport al inspectoratului şcolar, răspunde că: elevii şcoalei practice comerciale ai Camerii de Comerţ, nu pot trece la şcoala elementară de comerţ a Statului.

Dispoziţia aceasta există din totdeauna, deoarece şcolile practice comerciale au fost considerate ca şcoli practice fără drept de publicitate.

x D-na Aglaia prof. P. Bujor ne roagă să atragem atenţia asupra gheţuşului de pe străzi, care primejduieşte circulaţia pietonilor.

Certurile şi discuţiile interminabile din Consiliul municipal, ar putea fi scurtate, iar administraţia să se ocupe mai stăruitor de nevoile edilitare, şi în special să cureţe trotuarele.

x Dl. Subdirector general al Casei Autonome a Pădurilor Statului (C.A.P.S.) Ing. Inspector *Ioan Petre*, a cercetat inopinat Direcţiunea silvică Iaşi de unde a plecat pentru acelaş scop la Dir. Reg. Chişinău.

x D. Lt. Frasin a dat în judecată pentru calomnie pe d. Iacob Wurmbrand din Bul. Ferdinand No. 9.

x *Cercetăşeşti.* — Se face cunoscut cercetaşilor din cohorta „Mihail Kogălniceanu" că Duminică 24 Ianuarie sunt toţi convocaţi la sediu la ora 9 dimineaţă.

După amiază vor avea loc exerciţii de sky, bobsleigh şi săniuţă, sub conducerea domnului comandant prof. Bârsan.

Sănătate!

Comand. Cohortei

„M. Kogălniceanu"

Med. Cpt. Dr. SABARESSE

x *Crema Khasya* face să dispară ridurile (sbirciturile) feţei. Depozit Farmacia Pollak str. Ştefan cel Mare.

x Apropiindu-se data expirării concediului acordat de minister d-lui Mircea Bârsan rectorul Academiei de Muzică „George Enescu", — profesorii intenţionează să se întrunească penrru a constata imposibilitatea oricărei conlucrări cu d. Bârsan.

x D-na Maria Harlea a fost numită suplinitoare la catedre de matematici dela şcoala comercială din localitate, în locul d-nei Rennescu.

x D-na Maria Paula Adamiu, licenţiată în litere dela Sorbona, a fost numită profesoară suplinitoare la şcoala de fete „Carmen Sylva" din Botoşani.

x Mâine seara are loc în sala de jos a restaurantului „Bragadiru", un savuros „ceai dansant" dat de cercul studenţesc „Mihail Eminescu".

x Comisiunea formată din studenţii în drept şi care are a înmâna câte-un memoriu guvernului în chestia legii avocaţilor, pleacă Vineri în Capitală.

x **O seară veselă.**— Mâine seară, la Teatrul Naţional, celebrii comici *V. Maximilian* şi *Ion Iancovescu*, antrenaţi de ansamblul teatrului „Regina Maria", joacă savuroasa comedie a lui Pierre Weber: „*Adevărul gol, goluţ*", cu care în stagiunea aceasta i-au entuziasmat pe bucureşteni. Ultimele locuri se mai pot găsi la „Braşcu".

## Colaborare între C. F. R. şi armată

### pentru bunul mers al serviciilor ceferiste

In urma înzăpezirilor şi inundaţiilor şi din lipsă de personal pentru deblocarea liniilor, trenurile sufăr uneori întârzieri.

Spre a remedia situaţia, Regia Autonomă C. F. R. a încheiat o convenţie cu Ministerul Armatei, pentru întrebuinţarea soldaţilor din brigăzile C. F. R., la serviciile necesare ca de pildă la serviciile de tracţiune, mişcare, etc. Militarii vor lucra în colaborare cu personalul C. F. R.

Pentru asigurarea disciplinei şi bunului mers al serviciu'ui, soldaţii vor fi încadraţi cu ofiţeri şi grade inferioare.

Un soldat, pentru serviciul adus C. F. R., va fi plătit cu 65 lei pe zi.

*

Direcţiunea generală C. F. R., într'o circulară adresată direcţiunilor de exploatare, menţionează faptul că nu face concedieri şi pensionări în personalul C. F. R. şi nici reduceri de salarii.

x **Dinţi albi sănătoşi şi un parfum plăcut al gurei** se obţine cu uşurinţă întrebuinţând preparatele **Odomenthol praf p. dinţi, Odomenthol apă de gură** şi **Odomenthol pastă pentru dinţi** în tuburi sau cutii de porcelan. Depozit Farmacia Dr. Rătianu, Iaşi, Cuza-Vodă 48. Marcă depusă. 6

## Ştiri poliţieneşti

**Furturi.**—In cursul nopţii, hoţi necunoscuţi au pătruns în depozitul de frânghie al d-lui Taube Simon din str. C. A. Rosetti 2 şi au furat 140 Kg. frânghie.

— Prin forţarea uşei, răufăcători s'au introdus în locuinţa d-lui Teodor Zlat din str. Ţuţora 32 şi au furat numeroase haine şi obiecte casnice.

— Un furt de paseri s'a comis la d-na El. Vasiliu din Fundacu Conta No. 4.

**Agresiune.**— A fost dus la poliţie caporalul Enache Ilarion pentrucă a lovit pe gardianul public Schiopul.

— Poliţia cercetează pe Const. Kiser din str. Dăncinescu No. 5, acuzat că a ameninţat pe socrul său Ion Vasiliu din str. Talpalari No. 5, cu revolverul.

x **Pentru copii lymfatici, anemici, scrofuloşi şi rachitici,** care nu pot lua untură de peşte simplă sau Iodoferată, se recomandă cu mult succes **Syropul Iodotanic, Dr. Rătianu** aprobat de Cons. Sanitar Superior. Depozit: Farmacia Dr. Rătianu Iaşi. 2

**Institut de înfrumuseţare**
(Institut de Beauté)
Diplomate de l'école de beauté Paris **FRIDA KANN** Telef. 353 str. Săulescu 3 (lângă Hotel Schiller) îngrijirea feţii, distrugerea radicală a părului de prisos, îndepărtarea ridurilor (sbârciturilor) negilor, coşurilor, pistruilor şi a cicatricelor. Sfaturi cosmetice, masaj estetic, maquillage.
Cons. 9—1 şi 3—7

DOCTOR
**M. MATASARU**
Specializat la Paris—fost asistent de spital la Paris
**Boli Interne:**
**INIMA, PLĂMÂNI**
şi tratamentul tuberculozei pulmonare cu Pneumatorax artificial
*Str. Mârzescu 16 (parter)*
Cons. 9—10 a. m. şi 3—6 p. m.

DOCTORUL
**V. A. Berghiner**
*Fost intern şi Asistent Universitar, după 16 ani de practică, s'a stabilit*
**în str. Seulescu No. 2**
în faţa Hotelului Schiller şi consultă:
**PENTRU BOLI INTERNE şi BOLI DE FEMEI**
zilnic între 8—12 şi 2—6

DE INCHIRIAT o cameră mobilată cu intrarea separată cu sau fără pensiune pentru una sau două persoane în str. Carol 44 (casele Beer) la d-ra Dr. Stamer.

ORA 3

## Chiriaşii cer ieftenirea chiriilor

### O intervenţie la ministrul de Justiţie

Bucureşti 19. Mâine o delegaţie de chiriaşi se va prezenta d-lui Valer Pop ministru de justiţie. Delegaţia va cere ieftenirea chiriilor.

Cu acest prilej d. ministru Pop va face o declaraţie cu privire la expirarea contractelor de închiriere ale funcţionarilor publici, pe ziua de 23 Aprilie a. c.

## Tot cazul dela Soroca

### Cumunicatul oficial cuprinde un fals, susţine ziarul „Lupta"

*Bucureşti 19.—Ziarul „Lupta" susţine că în comunicatul oficial cu privire la cazul dela Soroca, s'a strecurat un fals.*

*Astfel, comunicatul afirmă că doctorul Tichinovschi, fratele unuia din cei ucişi, a fost condamnat la 20 ani muncă silnică pentru spionaj.*

*Or, doctorul Tichinovschii — declară ziarul „Lupta" a fost tocmai denunţătorul afacerii de spionaj.*

*El a fost absolvit de pedeapsă şi autorităţile noastre i-ar fi înlesnit plecarea din ţară.*

*

Tot în legătură cu cazul dela Soroca, se anunţă că d. deputat Landau va cere audienţă Regelui.

## Cercetările siguranţei în chestia curierilor sovietici

Bucureşti 19— In legătură cu noua afacere de spionaj, se precizează că personajul care era urmărit de curierii sovietici a trimis un denunţ siguranţei generale.

Se pare că agenţii G. P. U-ului, amestecaţi în acest caz, ar fi aceiaşi din faimoasele afaceri Besedovschi-Kutiepoff.

Siguranţa ar fi în posesia unor indicii, care ar arăta că într'adevăr se pregăteau şi la noi răpiri în genul Kutiepoff.

## Ministrul Agriculturii serios bolnav

Bucureşti 19 — D. Ionescu Sisesti, ministrul agriculturii, continuă a fi serios bolnav la Sinaia.

D-sa se află în tratamentul fratelui său, doctorul Ionescu Sisesti.

Precum se afirmă, ministrul agriculturii nu va putea participa la redeschiderea parlamentului.

D. Radian, subsecretar la Agricultură, a plecat la Sinaia cu diferite hârtii urgente, pentru a lua avizul titularului departamentului.

**Azi la PHOENIX**
**Producţia Jubiliară Fox-Corporation**
**SPIOANA DIN GIBRALTAR**
*cu Marion Lessing, Mona Maris şi George Obrien*
al doilea film
**Port Soarele în Inimă**
*cu Charles Farrell şi Janet Gayvor*
complectare:
*Jurnal Sonor Fox Movietone*

**Azi LA SIDOLI**
**Producţia Jubiliară Metro Goldwyn**
**Malek Casanova**
Primul film cântat şi vorbit în limba germană cu Buter Keaton şi
**Cântecul Dragostei**
de Luigi Pirrandello cu Gustav Frölich şi Renate Müller
complectare:
*Jurnal sonor Fox Movietone*

Epitropia Generală
a Casei Spitalelor şi Ospiciilor
Sf. Spiridon din Iaşi

**PUBLICAŢIUNE**

Se aduce la cunoştinţa celor interesaţi, că în ziua de 29 Ianuarie 1932, ora 11 a.m, se va ţine în localul Epitropiei Generale a Casei Spitalelor şi Ospiciilor Sf. Spiridon din Iaşi, strada I. C. Bratianu No. 144 licitaţie publică pentru închirierea prăvăliilor şi apartamentelor din Iaşi stradele: Ştefan cel Mare No. 8, 36 şi 38, Sărărie No. 109 şi Sft. Andrei No. 11, proprietatea acestei Instituţii, pe termin de trei ani începător de la 23 Aprilie 1332, şi anume:

1) Prăvălia şi magazia pentru lemne, din imobilul din str. Ştefan cel Mare No. 8, ocupată de firma Abramovici & Alterescu Garanţia 3ooo lei.

2) Apartamentul din etajul imobilului din str. Ştefan cel Mare 8, compus din 13 camere, vestibul, 2 bucătării, antrete, closete, magazie pentru lemne şi beci, ocupat de d. Adelsberg & Bredicevschi. Garanţia 12,ooo lei.

3) Prăvălia, 3 camere şi beci pentru lemne, din imobilul din str. Ştefan cel Mare No. 8 ocupată de firma Kalman Mayer & Comp. Garanţia 6ooo lei.

4) Apartamentul din curtea imobilului din str. Ştefan cel Mare 8, compus din 2 camere, bucătărie, magazie pentru lemne, acces la closet şi beci, ocupat de d. C. Vasiliu. Garanţie 1ooo lei.

5) Apartamentul din etajul imobilului din str. Ştefan cel Mare 36 compus din 4 camere, antret, bucătărie, baie, closet, magazie pentru lemne şi beci, ocupat de d H. Gherner. Garanţia 4ooo lei.

6) Prăvălia cu cameră din imobilul din str. Ştefan cel Mare 38, ocupată de firma Morgan & Holtzman. Garanţia 3ooo lei.

7) Apartamentul din curtea imobilului din str. Ştefan cel Mare 38 compus din 3 camere mari, 1 cameră mai mică, bucătărie, şi magazie pentru lemne, ocupat de d. Şapsa Golden, Garanţia 2ooo lei

8) Magazia pentru depozit de mărfuri, din curtea imobilului din str. Ştefan cel Mare No. 38 foastă ocupată de Banca Comercială. Garanţia 5oo lei.

9) Imobilul din str. Sărărie 109 compus din 4 camere, 2 antrete, atenanse, beci, latrină şi curte ocupat de d. Daniel Ciolan. Garanţia 2ooo lei.

10) Apartamentul din imobilul din str. Sf Andrei No. 11, ocupat de d-na Eufrosina Şoimariu. Garanţia 5oo lei.

Licitaţia se va ţine în conformitate cu art. 88—110 inclusiv, din legea contabilităţei publice, regulamentul Oficiului Central de licitaţii şi normele publicate în Monitorul Oficial No. 127 din 4 Iunie 1931. Garanţiile provizor-specificate mai sus, vor fi în numerar ori efecte garantate de Stat iar garanţiile definitive vor fi de 10 la sută la sumele rezultate la licitaţie.

Ofertele se vor face numai în conformitate cu caetul de sarcini care poate fiecare zi ora 9-13, în localul Epitropiei, str. I. C. Brătianu 144. Serviciul Technic.

**Arthur G. Sion**
**fost şef de Portărel**
Domiciliat în str. Asachi No. 8 se însărcinează cu diferitele urmăriri şi cu aducerea la îndeplinire a hotărârilor judecătoreşti.

ANUL XXVIII No. 7417

3 LEI EXEMPLARUL

# OPINIA

ZIAR POLITIC COTIDIAN

JOI 21 IANUARIE 1932

ABONAMENTE
Lei 1000 .
"
"
AT...
IAŞI.-

ANUNCIURI
se primesc la toate
AGENŢIILE DE PUBLICITATE
şi la
ADMINISTRAŢIA ZIARULUI
Iaşi. — Strada Lăpuşneanu 37

Telefoane: Redacţia 391, Administraţia 394, Serviciul de noapte 367

Fundaţiunea „Regele Ferdinand I"
Bucureşti
Str. Ştirbei Vodă 3
(Adm. Dom. Coroanei)

ROMANIA POSTA 25 BANI

IAŞI GARA 20 IAN 1932

BUCUREŞTI 27 I 1932

REGELE FERDINAND I

# Formarea unei tumori

## în organismul nostru de stat

### -- Districtul Bucureşti --

„Municipiile şi oraşele reşedinţe de judeţ sunt obligate a da 5 la sută din veniturile lor oraşului Bucureşti, sume ce se vor întrebuinţa numai pentru lucrările sale edilitare".

(aliniatul ultim din art. 189 al proectului de lege administrativ).

Pricina sigură a iscării unei tumori în trupul omenesc sau animal nu se cunoaşte încă. E o deviare în evoluţiunea celulară a ţesuturilor sau o acţiune parazitară propriu zisă; lucrul nu-i încă stabilit. Mai probabil că-s pricini multiple: deviaţiuni morbide celulare caşi acţiuni propriu zise parazitare. Fapt este că organismul se pomeneşte, după un timp de indispoziţiune imprecisă, cu o experienţă morbidă care sfârşeşte prin a-i mistui sănătatea şi viaţa.

Ori-cât s'ar respinge de unii asemănarea chiar analogia unei societăţi, a unei stat în specie, cu un organism animal, nu-i mai puţin adevărat că apropierea se poate face şi sunt suficiente funcţiuni sociale caşi organice cari, dacă nu se identifică, se pot compara. Şi în această direcţiune s'au făcut cercetări de sociologi vestiţi cari au stabilit deplin analogia dintre organism şi societate.

Nu-i locul de-a intra în detalii. După cum un organism are multiple funcţiuni şi respectiv multiple ţesături, tot astfel şi o societate, în specie un stat, are multiple funcţiuni şi categorii sociale. Intervenind o tulburare în funcţiuni şi implicit în ţesături organismul se îmbolnăveşte şi tot astfel se tulbură o societate dacă intervine tulburare în funcţiunile şi categoriile sale sociale. Şi după cum un organism bolnav îşi poate reveni, însănătoşindu-se, tot aşa se întâmplă în deobşte şi cu un stat, potolindu-se tulburările sale prin revenirea la echilibrul indispensabil.

Când însă tulburările stăruesc şi nu se nimereşte calea uşurării, ba dimpotrivă se lucrează pe dos, atunci şi organismul şi societatea intră în stare de cohexie sau de marasm iremediabil. Lucrul acesta se întâmplă totdeauna cu tumorile organice mai ales când îmbracă un caracter malign, adică nu se limitează numai a figura, ci pornesc la acţiune vie, se desvoltă şi ajung să stoarcă şi să mistuie toată seva organică, istovind şi prăpădind organismul însuşi.

*

Cazul nostru. Nu s'ar putea spune că Bucureştii, de când destinul i-au sortit să fie capitală de ţară, n'au stat bine. De s'ar fi socotit totdeauna partea de budget care anual rămâne în Bucureşti, aşezările provinciale ar fi apreciat în ce măsură se săcătuesc an cu an spre a face să progreseze capitala ţării. Fenomenul s'a petrecut oare-cum imperceptibil: provincia simţea doar cum an cu an se anemiază şi cu toate încercările platonice de înviorare, nu se vedea de cât că Bucureştii se răsfaţă cu prefacerile mari şi palatele sale, în vreme ce aşezările provinciale decad.

Până unde ar putea merge lucrul? Se pare că s'a ajuns la acel punct când statul nostru, caşi un organism, se vede istovit, anemiat, apatie, fără vlagă, constatând cu groaza pacientului încredinţat că tocmai în preajma creerului şi inimii sale, de nu chiar în intrinsecul lor, s'a ivit o tumoare nesăţioasă, care se desvoltă şi se smulge de subt puterea medicală şi chiar chirurgicală: Bucureştii cari acum ambiţionează să devină *district!*

E momentul culminant şi absolut îngrijorător. Ori se poate reduce acum această tumoare ce dă să domine şi să absoarbă ţara în suculenţa ei; ori continuă să se desvolte la mărimea ce şi-a stabilit în natura ei intrinsecă şi atunci totul e pierdut.

Cum vedem acel organism ca de ceară care mai poartă doar o umbră de viaţă, că ajunge să nu mai fie decât hrana din ce în ce mai redusă a cancerului ce'l poartă, pentru-ca sfârşindu-se el, să se sfârşească şi cu cancerul; astfel poate deveni ţara şi pân'acum atât de istovită, urmând să îngraşe continuu Bucureştii, şi să-i îngraşe la maximum posibil, dându-le fiecare municipiu şi fiecare oraş, capitală de judeţ, încă câte 5 la sută, din venituri, acum mai reduse ca oricând, pentru lucrările edilitare.

Vrea să zică, municipiile şi oraşele capitale provinciale şi-au atins maximul de lucrări edilitare, ele înoată în bine şi belşug, nu mai au ce face cu banii şi atunci drept şi frumos este să verse prisosul Capitalei spre a o face şi mai frumoasă şi mai fericită de cât este, ca să caşte gura străinii când vor vedea-o, până la a li se luxa şi fălcile spre a fi cu gurile permanent deschise!

Ce capete şi mai ales ce inimi, ce minţi şi mai ales ce oameni chibzuiţi, ce patrioţi imaculaţi, au putut concepe aşa ceva pentru situaţiunea aşezărilor provinciale. Vra să zică Iaşii, bunăoară, care acum şi-a stabilit, dacă-l va realiza, un buget de 90 milioane, să dea Bucureştilor 4 milioane şi jumătate, când pentru lucrările sale proprii edilitare n'a putut afecta nici 3 milioane! Şi desigur situaţiuni analoage sânt peste toată ţara.

Nu-i vorba ca cei ce-au făurit proiectul acesta să dea înapoi; în privinţa aceasta nădejdea-i cu totul slabă din partea celor ce-au putut concepe acest lucru; aceştia trăiesc în stratosferă unde e linişte totală, dacă nu sinistră; ei îşi vor menţine cu îndărătnicie propunerea. Dar dacă ţara aceasta consimte, fără reacţiunea de zbucium de care dă dovadă un organism chiar când se pierde istovit de cancer, sa se consume lucrul, atunci în toată dreptatea se va putea spune şi pecetlui pe desăvârşita ei istovire: *şi-a meritat soarta!*

Dr. P. ZOSIN

## Noul guvern francez

Precum am anunţat, d. Laval a reconstituit cabinetul francez. Noul guvern s'a prezintat ieri în faţa parlamentului.

In clişeu: d. Laval (în stânga), şeful guvernului francez şi ministru de externe; şi d. Cathala, noul ministru de interne.

## DIN TOATA LUMEA

**Pentruce se supără o regină a frumuseţii!..** — Un proces original a venit spre judecare în faţa tribunalului din Filadelfia (America). Imprejurările care au provocat procesul sânt următoarele:

„Miss Filadelfia 1931" a fost aleasă în ziua de 1 Ianuar din anul trecut. Şi titlul i s'a decernat pentru un an întreg. Ce s'a întâmplat însă? La 1 Decembre 1931 s'a procedat la alegerea unei „Miss Filadelfia" pe anul 1932.

Faptul acesta a provocat indignarea fostei „regine" a frumuseţii. Ea susţine că prin decretarea nouei „Miss", i s'a răpit o lună din valabilitatea titlului. In consecinţă, a dat în judecată pe organizatorii concursului, cerând daune însemnate. Tribunalul însă a respins acţiunea pe motiv că titlul de „regină" n'a fost garantat prin niciun act doveditor. Şi probabil că fosta „Miss Filadelfia" e dezolată!...

*

**Restaurantul capriciilor** — La Paris s'a înfiinţat un local excentric intitulat „Restaurantul capriciilor". Şi într'adevăr, localul merită în totul această denumire.

Acolo, în loc de mese şi scaune, sânt nişte divanuri, care în mod automat se pot întoarce în toate direcţiile.

Chelnerii poartă diferite costume de: clown, mefisto, trubadur etc... Mâncărurile se servesc în vase cu forme ciudate de: craniu, ceasornice, călimări, etc... Dar partea cea mai curioasă este lista de bucate. Menu-urile sânt alcătuite din cele mai extravagante mâncăruri preparate din broaşte, canguri, melci, etc...

Intr'un cuvânt, un adevărat restaurant al capriciilor,... foarte apreciat de oamenii excentrici din Paris!...

*

**Cânele şi comoara** — Cazul s'a întâmplat în localitatea Mehri de lângă Teheran (Persia).

Un câne, scormonind pământul dela rădăcina unui copac, a dat la iveală o comoară formată din inele cu diamante, brăţări de aur, vase de argint, etc... Câţiva locuitori au descoperit faptul şi l-au adus la cunoştinţa autorităţilor.

S'a pus însă întrebarea: cui aparţine comoara? După legile persane, orce avere găsită, revine descoperitorului. Prin urmare, comoara aparţine... cânelui!

Şi acum se caută cine este stăpânul cânelui, întrucât acesta ar trebui să administreze averea!

Ciudate sânt uneori legile, pretutindeni!..

*

**Cei mai veseli şi cei mai trişti** — Publicistul englez Edward Roberts, care a făcut în timp de trei ani înconjurul pământului, vizitând aproape toate ţările din lume, a publicat o interasantă carte cu impresii de drum.

Printre altele, publicistul vorbeşte şi despre temperamentul diferitelor popoare.

El susţine că cei mai veseli oameni sânt francujii. Ei sânt veşnic dispuşi spre petreceri şi mereu se află în căutare de noui distracţii. Dimpotrivă; cei mai trişti oameni — afirmă publicistul englez — sânt chinejii. Aceştia au îndeobşte o atitutide ursuză şi nu zâmbesc decât foarte rar. Un chinez care râde e adevărată raritate.

Dealtfel, în genere, pretutindeni astăzi oamenii sânt mai mult trişti decât veseli!..

## Hoţul şi... democraţia

### Un caz interesant la Praga

Zilele trecute compozitorul Karl Weiss din Praga a fost victima unui furt. Un hoţ necunoscut i-a furat diferite lucruri, printre care şi toate cămeşile în număr de 12.

Compozitorul ceh a publicat în toate ziarele din Praga următorul anunţ: „Rog respectuos pe domnul care mi-a luat fară ştirea mea cele 12 cămeşi din casă, să fie atât de amabil şi să le împartă frăţeşte, restituindu-mi şase din ele. Ar fi cel puţin nedemocratic ca dânsul să aibă toată cămeşile mele şi eu nici una".

Şi partea mai interesantă este că anunţul a avut efectul dorit. După câteva zile, păgubaşul a primit înapoi şase cămeşi într'un pachet postal. Prin urmare, sînt şi hoţi democratici?!

## Căldură ca vara

### în Statele-Unite

Din New-York se anunţă că un val neaşteptat de căldură a făcut să dispară, într'o singură zi, aspectele iernei pe coasta răsăriteană a Americei. Acum trei zile, termometrul s'a urcat la 22 grade deasupra lui zero,—adevarată temperatură de vară.

TEATRELE INTRE ELE

# SUCCESUL IAŞULUI PE SCENA CAPITALEI

### — IZBÂNDA ARTISTULUI AUREL GHIŢESCU —

Sunt câţiva ani de-atunci, când încurajat, — pare mi-se de poetul Mihai Codreanu —, fruntaşul-scenii noastre d-l Aurel Ghiţescu a cercat o strămutare în cadrele Teatrului Naţional din Bucureşti, — lucru agreat de însuşi d-l Corneliu Moldovanu, directorul teatrului de pe acea vreme.

Şi cum „omul nostru" este adept al faptelor, — zis şi făcut, — într'o bună zi şi-a realizat doleanţa.

Intrigăria de culise însă, l'a făcut să nu rămâe la Bucureşti, nici zece zile.

Ce se'ntâmplase?..

Acela care ştie atât de frumos să frazeze, care este posesorul unui organ de o sonoritate impresionantă, care posedă o intuiţie teatrală şi o coordonare în gesturi rar întâlnită la vre-un emul al Thaliei, — a fost distribuit de „oculta" dela Bucureşti în piesa în versuri, (el care spune atât de dulce versul), a lui Musset: „Lorenzaccio" de Alfred

Aurel Ghiţescu văzut de I. Sava

de Musset, într'un rol de două vorbe...

Intriga era bine ţesută şi tragedienii bucureşteni au reuşit să-şi menţie locurile datorită acestui fapt, — care a dezgustat pe acela căruia la Iaşi îi se făcuse un... orizont nou.

*

Acum o lună, invidiatul de odinioară, a fost invitat de dl. Alex. Mavrodi, directorul general al teatrelor, ca să joace pe scena bucureşteană, nu două vorbe, ci... o sută cincizeci de file, cât cântăreşte rolul „Macbeth" din piesa cu acelaş nume a genialului Will.

Şi a izbândit!...

Aurel Ghiţescu a reuşit să-i entuziasmeze pe bucureşteni cu realizarea d-sale, într'o măsură rar întâlnită.

Dar ce-i mai interesant, a reuşit să-şi apropie,—în unanimitate — critica bucureşteană, ceeace nu-i atât de lesne pentru un actor din provincie.

Să compilăm din ceeace au semnat cronicarii dramatici în urma spectacolului:

(Continuare în pagina II-a)

DISCUŢII

## In jurul unei catedre universitare

### — Două insinuări perfide —

Sub titlul de mai sus, primim:

Un ziar de dimineaţă face în numărul său de Duminică 17 Ianuarie, c., mai multe intrigi cu privire la recomandarea d-lui Dr. Niţulescu la catedra regretatului profesor Leon, intrigi din care se desprind două grosolănii inavuabile.

Şi anume: 1). Insinuează acea gazetă că profesorul Zotta care a venit de la Bucureşti pentru a-şi sprijini elevul (Dr. Niţulescu) ar fi fost de fapt de altă părere de cât cea exprimată şi că în sufletul lui s'ar fi petrecut o adevărată tragedie, trebuind să-şi înăbuşe vederile sale din pricina altor considerente. Cred că această afirmaţie este o infamie gratuită, Profesorul Zotta în calitatea sa de specialist a pledat peste tot pentru numirea d-lui Niţulescu şi nu a d-lui Motăş, fiindcă aşa îi era convingerea şi fiindcă aşa cerea dreptatea. Insinuările prin care ziarul pomenit doreşte să-l prezinte pe prietenul Zotta ca pe o conştiinţă cu două feţe, nu-i fac cinste ziarului.

2). Aduce la cunoştinţă de asemenea gazeta, că fiul profesorului Cantacuzino va fi numit în locul rămas liber al d-lui Niţulescu—de unde s'ar înţelege că de aceia aşa zişii cantacuzinişti ar fi sprijinit pe doctorul Niţulescu. Altă perfidie.

Pentru a pune la punct lucrurile, vom preciza că nu demult gazeta cu pricina pusese pe Alexandru Cantacuzino printre candidaţii la *catedra* pe care o va ocupa acuma Dr. Niţulescu. Şi dacă am fi avut de a face cu oameni meschini, aşa cum ar vrea să fim noi gazeta respectivă, poate că azi era recomandat fiul profesorului Cantacuzino. Şi cu destule drepturi, pentru că e bine de ştiut că Alexandru Cantacuzino este Dr. în Ştiinţe Naturale şi Dr. în Medicină, are lucrări destul de frumoase şi prezintă un fond intelectual serios. Dar tocmai fiindcă prezintă acest fond serios, când i sa comunicat de un prieten zvonul, ajuns la gazetă, că el ar candida la catedra profesorului Leon, a răspuns că el nu se simte destul de pregătit încă pentru astfel de candidatură şi că nu va candida. Şi profesorul Cantacuzino de asemenea, categoric, şi din primul moment a spus că nu Alexandru Cantacuzino trebuie să candideze, ci Dr. Niţulescu, care este cel mai indicat în acest loc. Se înţelege că dacă cineva ar vrea să facă ce nu trebue apoi ar face-o mai degrabă pentru o catedră decât pentru o Şefie de lucrări.

De fapt combinaţiile (sau „ecourile" cum le zice gazeta în chestie) sunt născute în redacţie, şi dacă este de căutat vre-un interes familiar manifestat în recomandarea la catedra profesorulu Leon, apoi acela ar fi de căutat poate la sprijinitorii celuilalt candidat.

Dr. Gr. T. Popa
Profesor Universitar

## Actualităţi politice

### Ambasadori

*Pofta de ministeriate şi subministeriate e foarte dezvoltată la politicianul român din toate provinciile.*

*Se tot numesc miniştri ai Ardealului, Banatului etc.*

*Acum s'au numit miniştri ai Basarabiei la Bucureşti, în afară de d. general Râşcanu care-i un fel de ministru al României la Chişinău.*

*A fost excitat şi apetitul bucovinenilor. Cer şi dumnealor excelenţe provinciale.*

*Sântem în faţa unui fel de ambasadori-miniştri, care fac legătura politico-diplomatică între vechiul-regat şi nouile provincii, ca între state diferite.*

*Nu s'ar putea curma sistemul? Nu s'ar putea ocupa scaunele ministeriale după capacităţi personale, şi nu după provenienţa provincială?*

*Politicianii din noile provincii, grăbiţi să se cocoţeze, nu trebue numaidecât să pretindă ministeriate. Se pot mulţumi şi cu câte o prefectură de judeţ...*

### Contra regimurilor dictatoriale

*Comitetul executiv naţional-ţărănesc a lansat un vajnic apel contra regimurilor personale şi de dictatură, anunţând că porneşte lupta energică pentru răsturnarea guvernului.*

*Comitetul executiv a uitat însă un lucru principal: că partidul n'are şef. Şi deci n'are o unitate de acţiune, n'are autoritate, n'are cohesiune. In organizaţii domnesc certuri şi debandadă.*

*In ce condiţii poate, deci, să ducă partidul lupta de răsturnare a regimului?*

### Alarmism

*Mai demult, Ministerul de Finanţe deschisese proces de alarmism ziarului averescan „Indreptarea" fiindcă-şi exprimase îndoiala că se poate plăti la vreme cuponul datoriei externe.*

*Trib. Ilfov a apreciat că haosul guvernamental din ultimii ani creiază o adevărată situaţie alarmistă, şi deci nu ziarele pot fi vinovate. Astfel că „Indreptarea" a fost achitată.*

*Subliniem însă că acţiunea fusese intentată sub trecutul guvern naţ.-ţărănesc. Dar dacă ar fi fost intentată de guvernul actual?...*

X.

## Cum a fost condamnat la moarte

### managerul celui mai bătrân om din lume

Vizita lui Zaro Agha în America a avut un epilog fatal. Şi iată cum:

Se ştie că turcul Zaro Agha este considerat drept cel mai bătrân om din lume, vrâsta sa fiind apreciată la 156 ani. Doi compatrioţi Gullens şi Mussa s'au gândit că acest Mathusalem al vremurilor noastre ar putea prilejui o afacere rentabilă. In consecinţă, au intreprins cu Zaro Agha un turneu în America. Turneul a avut mare succes şi s'au câştigat bani mulţi.

La împărtirea câştigului însă, cei doi manageri s'a luat la ceartă. Intr'un moment de furie, Gullens l-a ucis pe Mussa şi apoi a fugit în Anglia. Dar la Londra criminalul a fost prins şi condamnat la moarte. Iar acum două zile a avut loc execuţia prin ştreang.

Dacă ar fi ştiut moşneagul Zaro Agha, poate că ar fi renunţat la vojajul în America!...

**Corpul Contabililor Autorizaţi şi Experţi Contabili**
Secţia Iaşi
CONVOCARE

**In conformitate cu art. XI din legea Corpului nostru şi art. 38 din Regulament—domnii membrii ai secţiunei noastre—sunt convocaţi în adunare generală pentru Duminică 31 Ianuarie 1932 ora 10 a.m. în localul Sfatului Negustoresc de aci, iar în caz de întrunirea majorităţii membrilor pentru Duminică 7 Februarie 1932 la aceiaşi oră şi loc indicat mai sus.** La ordinea de zi fiind :

1. Darea de seamă a Consiliului de administraţie şi raportul cenzorilor pe 1931.
2. Descărcarea consiliului de gestiunea sa.
3. Proectul de Buget pe 1932.
4. Alegerea Consiliului de administraţie şi a comitetului de cenzori pe o perioadă de 2 ani.

Consiliu secţiunei Iaşi

DOCTOR
**M. MATASARU**
Specializat la Paris—fost asistent de spital la Paris
**Boli Interne:**
**INIMA, PLĂMÂNI**
şi tratamentul tuberculozei pulmonare cu Pneumatorax artificial
*Str. Mărzesca 16 (parter)*
Cons. 9—10 a. m. şi 3—6 p. m.

ASPIRIN mare ca bunic
Cu nepotul ASPIRIN mic,
Vesel au plecat la aer,
Să-arate lumii ce e „BAYER"

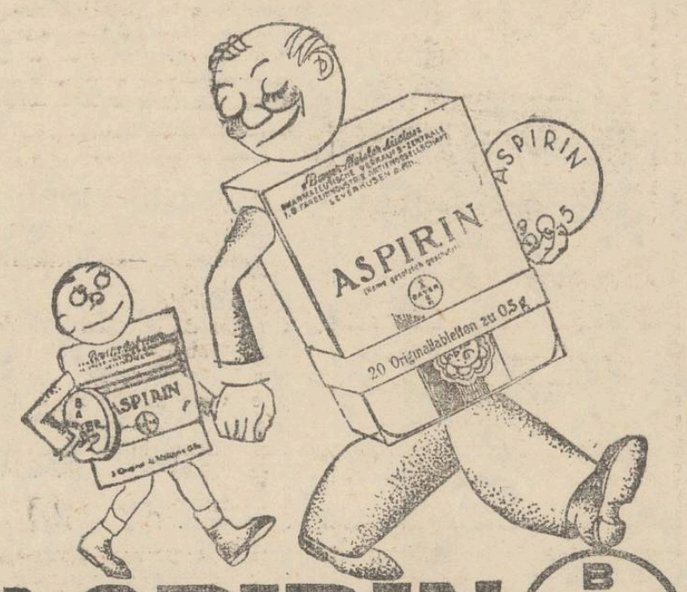


**ASPIRIN**
BAYER
tablete, contra reumatismului, gripei, durerilor de cap, numai în ambalaj original cu 20 şi 2 tablete.

**Vinul Tonic-nutritiv**
al Farmaciei Curţei Regale Fraţii Dr. Konya
Conţine principiile activedin Kola, şi Coca, quarana şi cacao în vin de Malaga. — Se recomandă în: **surmenaj fizic şi intelectual; lipsa de poftă de mâncare anemie; debilitate; convalescenţă; afecţiuni** cardiace şi maladii nervoase ca tonic şi reconstituant.
*Depozit general: Farmacia Curţei Regale*
**Fraţii Dr. Konya, Succesor Dr. E. Grozea, Iaşi**
Unde nuse află se trimite cu ramburs prin poştă.

**Cu o mică diferenţă de preţ, prefaceţi-vă instalaţia veche şi răguşită printr'un aparat**
ATWATER KENT RADIO
189 CALEA VICTORIEI

**Subreprezentanţe principale exclusive în Moldova şi Bucovina :**
IAŞI — „Braşcu" str. Lăpuşneanu 32.
BOTOŞANI — „Isaac Bacal" Calea Naţională
CERNAUŢI — „Autogarajul" str. Iancu Flondor 19.
FOCŞANI — „Librăria Alex. Leon" str. I. C. Brătianu 92.
1

LA DESFACEREA VINURILOR
**T. şi D. BADAREU**
— STR. BRĂTEANU 100—
VINURI NOI 8—11 LEI




## O viaţă de om pentru nişte lemne

### Crima stupidă din pădurea Mădârjac

D. căpitan Alexandrescu, şeful legiunii de jandarmi, a fost informat despre o tragică întâmplare petrecută în pădurea Mădârjac.

Această pădure, proprietatea prinţului Sturza, este dată în exploatare d-lui S. Weisman din str. Căp. Păun.

Eri dimineaţă pădurarul Grig. Murgu a surprins pe fraţii Const. şi Petre Lungu din Mădârjac tăind copaci, spre a-şi face lemne pentru casă.

Pădurarul i-a somat să lase topoarele jos, să ridice mâinile şi să iasă din pădure, pentru a-i duce la postul de jandari.

Sătenii s'au prefăcut că ascultă, dar când pădurarul s'a apropiat de ei, au sărit cu topoarele.

Pădurarul însă, care era înarmat cu o puşcă, a tras asupra celor doi săteni.

Unul din ei, Const. Lungu fiind lovit de un glonte, a murit pe loc. Celălalt a scăpat cu viaţă, fugind.

Pădurarul a adus fapta la cunoştinţa jandarmilor.

Cadavrul a fost transportat la morgă pentru autopsie.

Instituţii ieşene

## AMBULATORUL dela GARĂ

### pentru profilaxia şi tămăduirea bolilor venerice

### De vorbă cu d-na Dr. Denisse Anghelescu

Actualmente, când prostituţia, — deşi stăvilită printr'o lege elaborată anapoda, se lăfăeşte pe străzile Iaşului, clandestină şi liberă, — o vizită la ambulatorul veneric din strada Zugravilor, nu era deplasată.

*

Situat într'un cartier pur muncitoresc şi în preajma străzilor în care femeile îşi desfac... marfa, ambulatorul veneric No. 2,— construcţie adecvată şi înzestrată cu toate aparatele şi accesoriile utile profilaxiei şi vindecării venericelor, se datoreşte persistenţei med cei şefe d-na dr. *Denisse Anghelescu*, care a luptat din rasputeri pentru înfiriparea „minunei" ea a răsărit din localul în care odinioară se adăposteau vagabonzii.

Am nimerit tocmai la o zi de „vizită".

In sala de aşteptare câteva zeci de prostituate, una mai nenorocită decât cealaltă.

— „Vedeţi, vin singure. Dar nu vin toate. Poliţia, nu ne prea dă concurs, — ne spune medica şef"...

*

Vizităm întreaga clădire a ambulatorului, care astăzi depinde de Institutul de Higienă.

— „Din micul aport adus mai de mult de municipiu şi din contribuţiile mai mari date de ministerul sănătăţii prin bunăvoinţa d-lui prof. dr. H. Slătineanu, (ne mai spune d-na dr. Anghelescu), de permanenta gentileţă a d-lui prof. Bălteanu, — suntem în măsură să ne facem total datoria, corespunzând menirei noastre. Astfel anul trecut am dat 27,024 consultaţii şi am făcut 12 129 injecţii cu neosalvarsan.

Dar la ambulatoriu nu vin numai prostituate. Vin şi diverşi bolnavi, după cum vin şi ţărani din împrejurimile oraşului.

Fiecare este primit bine, cu vorbe blânde"...

*

Ambulatorul de boli venerice No. 2 îşi justifică pe deplin existenţa ... Rex

## Delegaţia permanentă
### a municipiului

Aseară a avut loc delegaţia permanentă a municipiului, sub preşidenţia d-lui primar P. Bogdan.

S'a aprobat hotărârea comisiunei de a se expropia casa de economie pentru suma de 850.000 lei, urmând ca materialul să fie al primăriei.

S'a numit apoi o comisiune compusă din d-nii dr. Zosin, Bejenară arhitect Klepper, dr. Argentoianu, comisar Bobeica şi arhitect Grumuzescu, care să facă o descindere la casele Braunstein spre a se constata dacă mai pot funcţiona.

S'au arendat liceului Internat 3 ha de pământ pentru grădinărit în satul Dancu.

Discutându-se o cerere de reducere a taxei de apă a Moarei Moldova, s'a hotărât ca să se oblige moara să instaleze un contor.

La urmă s'a dat delegaţie d-lui primar P. Bogdan să trateze cumpărarea imobilului Haimovici, pentru lărgirea Halei. Rep.

x La *ceaiul dansant prolongé* ce va avea loc Duminică 24 Ian. a. c. organizat de cercul „Dr. K. Lippe" în saloanele şcoli „Steaua". Orchestea Jass 2 A. A. sub conducerea d-lui subl.-locot Leiffer va distra publicul cu cele mai noui şlagăre pentru dans.

## A murit Generalul Cerbacef

Ministerul armatei a fost înştiinţat dela Nisa că generalul Cerbacef a murit.

Generalul Cerbacef a fost comandantul trupelor ruseşti pe frontul românesc.

A rămas la Iaşi dând dovadă de o mare prietenie faţă de comandanţii români.

A dat un real concurs M. S. Regelui Ferdinand la Iaşi, în clipele grele al războiului.

A fost decorat pentru fapte vitejeşti cu „Mihai Viteazul" cl. II-a şi III-a.

M. S. Regele Carol a trimis eri o telegramă d-lui Mareşal Prezan, care se găseşte la Nisa, ca să-l reprezinte la înmormântare.

## Pregătiri în vederea alegerilor eparhiale

La 14 Februar va avea loc la fiecare parohie, alegerea a doi membri mireni, pentru adunarea eparhială.

In vederea acestor alegeri, fiind de prevăzut că se vor amesteca şi consideraţiuni politice, I. P. S. S. Mitropolitul Pimen a recomandat preoţilor parohi care prezidează alegerile, să păstreze cea mai desăvârşită imparţialitate, conducând alegerile cu toată prudenţa şi tactul necesar.

Preoţii parohi vor primi direct candidaturile dela mirenii care doresc să participe în alegeri.

Este cu desăvârşire interzis să se ţină cuvântări politice în biserică, sau să se împartă manifeste electorale.

Persoanele alese vor trebui să fie dintre acelea care au dat concurs moral şi material bisericii.

## INFORMAŢIUNI

x **Moartea unui bogătaş.** — Din Piatra Neamţ se anunţă că a murit unul din cei mai bogaţi oameni din acel oraş: pensionarul Neculai Serghie, fost timp de 25 ani comandantul sergenţilor de acolo.

Numitul a murit în vrâstă de 60 ani şi a lăsat o avere considerabilă formată din 12 imobile, loturi de pământ, bani numerar circa 2 milioane lei, etc.

Averea imobiliară, conform testamentului, o moşteneşte biserica „Precista" din Piatra-Neamt, iar venitul din cealaltă avere, revine soţiei sale, cât va fi în viaţă. După moartea ei, întreaga avere va trece bisericei.

x Tribunalul comercial local a respins ieri concordatele solicitate de firmele „Luca"-Horovitz, Smil Simon din Str. Lăpuşneanu bodega „Consumul Oriental" şi David Elias.

Concordatul firmei „Importul" a fost admis.

x Curtea cu juri judecă azi două procese de tâlhărie intentate unor pungaşi din Iaşi, anume Dumitru Ceasnog, Santo Balas şi Iose Ispan.

Aceştia au maltratat pe nişte trecători, spre a-i jefui.

**x Sportul pe străzi.**—Cetăţenii din str. Tufescu ne roagă din nou să atragem atenţia celor în drept asupra pericolului care-l prezintă sportul cu boburile pe acea stradă.

Deşi comuna a adus eri o echipă de oameni care au tăiat ghiaţa, totuşi în aceiaşi zi „o altă echipă" a refăcut-o şi sportul continuă, atât ziua cât şi noaptea.

Credem că de astă-dată e rolul poliţiei să intervie pentru a reda liniştea locuitorilor.

x D. dr. Argentoianu, distinsul medic ieşan, a avut marea durere de a-şi pierde mama. Rămăşiţele pământeşti ale regretatei Maria Argentoianu, au fost inhumate la Huşi, în asistenţa elitei oraşului.

Transmitem d-lui dr. Argentoianu sincerele noastre condoleanţe.

x Judecând ieri acţiunea introdusă de d-na Rebeca Grossu, prin care revendică cea mai mare parte din averea lăsată de fostul ei soţ Adolf Teitler, tribunalul a admis martori.

x D. jude Traian Scriban a fost delegat de d. prim preşedinte Wincler, în comisia de clasificare a comercianţilor pentru patentă fixă pe 3 ani.

Comisia va începe lucrul la 25 Ianuar şi va fi formată din d-nii Ad-tor financiar Florescu, d. jude Scriban şi d. Şaraga din partea Camerei de comerţ.

x Membrii Uniunei Ofiţerilor de rezervă Secţia Iaşi, se întrunesc Joi 21 Ianuarie ora 6 seara la Serviciul bunurilor (Primărie). La ordinea de zi: chestiuni de care depinde conduita în viitor a întregei organizaţii din ţară.

x Doctorul **BRENER** *specialist mamoş*, boli de femei, consultaţii de la 2 până la 4 p. m.

*Spectacolele zilei*

## Unde mergem astăzi?..

**20 Ianuarie**

**Teatrul Naţional**—*„Adevărul gol, goluţ"*, comedie de Pierre Weber, cu d-nii Maximilian şi Iancovescu în rolurile principale (turneul teatrului „Regina Maria" din Bucureşti).

**Teatrul Cinema Trianon.** — *„Congresul dansează"* cu Lilian Harvey, Willy Fritsch, Conrad Veidt şi Lya Dagover. Al doilea film: *„Luminile oraşului"* cu Charlie Chaplin.

**Teatrul-Cinema Phoenix.** — *„Spioana din Gibraltar"* cu Marion Lessing, Mona Maris şi George O'brien. Al doilea film: *„Port soarele în inimă"* cu Janette Gaynor şi Charles Farel.

**Teatrul Cinema Sidoli.** — *„Matec Casanova"* cu Busten Keaton, film vorbit în limba germană. Al doilea film: *„Cântecul dragostei"* cu Gustav Froelich şi Renatte Müller.

**Cinema Elysée** — *„Alteţa sa ordonă"* cu Köthe von Nagy şi Willy Fritsch. Al doilea film: *„Sfârşitul lumii"* de Abel Gance.

**Cinema „Gheltzer" şi Cinematograful Nostru.**—*Relache.*

**Berăria Luther** (Piaţa Unirei) Renumitul Jaz Hubertiny. Bufet copios cu cele mai delicioase mâncăruri calde şi reci. Supeuri speciale: Bere şi vinuri din pivniţele *Luther*". Seara dancing în ritmul jazului „Hubertiny".

## CONVOCARE

Preoţii alegători din circumscripţia Târgul-Frumos, sunt convocaţi pentru Joi 21 Ianuarie a. c. orele 11 dimineaţă precis la cancelaria parohiei : „Cuvioasa Paraschiva din Tg. Frumos spre a alege un membru cleric—din partea acestei circumscripţii pentru adunarea eparhială.

Preşedintele circumscripţiei electorale *Iconom N. Dârângă.*

## Şomaj şi dans

### O demonstraţie studenţească la Paris

La Paris s'a organizat un concurs de dans, pentru a se stabili un record de durată. Concursul a durat două zile, unele perechi reuşind să danseze neîntrerupt peste 50 ore.

Şi poate ar mai fi continuat, dacă n'ar fi intervenit o demonstraţie neaşteptată.

Un grup numeros de studenţi a manifestat vehement în faţa sălii unde se desfăşura concursul de dans. Studenţii protestau contra faptului că se organizează distracţii sfidătoare, în timp ce unii oameni mor de foame.

Demonstraţia studenţilor devenise la un moment dat destul de puternică, întrucât sosiseră şi grupuri de şomeri. In cele din urmă a intervenit poliţia şi manifestanţii au fost împraştiaţi. Astfel dansatorii au scăpat teferi !...

## Succesul Iaşului pe scena Capitalei

### (Continuarea din pagina I-a)

Dl. A. Munte („Dimineaţa"):

...„Dl. Ghiţescu a fost primit cu simpatie de bucureşteni, care nu şi-au economisit aplauzele. D-sa ne-a înfăţişat un „Macbeth" care încearcă să se împotrivească imboldurilor năvalnice ale crimei, dar e covârşit de e'e. Dl. Ghiţescu e din rândul valoroşilor creatori ai teatrului românesc"...

In „Rampa" cetim:

...„Dl. Aurel Ghiţescu are desigur mari calităţi pentru realizarea frescii shakespeariene, instinct, inteligenţă şi pătrundere. Creaţia d-sale din „Macbeth" ne-a impresionat. Am dori pentru a ni-l apropia să ni se dea prilejul de a-l vedea şi în alte roluri.

In „Macbeth", l'am aplaudat călduros"...

„Neamul Românesc" scrie:

...„Aurel Ghiţescu aduce dela prima impresie, elemente ce sunt menite să cucerească publicul. O voce cu un timbru şi o căldură surprinzătoare, înzestrată cu o gamă de o varietate infinită, iată într'adevăr principiul material, s'ar putea spune, pe care se bazează realizarea unei creaţii teatrale. In al doilea rând, un vulcanic temperament care este necesar şi în acelaş timp ar putea să fie şi dăunător dacă n'ar exista acel simţ de dozare şi de pătrundere analitică a personagiului.

Toate aceste calităţi le-a adus din belşug d. A. Ghiţescu, care cu hotărâre, a fost consacrat aseară, ca unul dintre cei mai mari artişti ai noştri"...

Cronicarul „Ordinei" semnează :

...„Mijloacele cu care a fost realizat uriaşul rol de aseară, ne sugerează astfel bogăţia de resurse pe care o are la îndemână acest artist şi nepreţuitul serviciu ce il aduce scenii pe care activează. Prima noastră scenă ar trebui să ţie socoteală de toate aceste relevaţii pe care le-a prilejuit spectacolul de aseară"...

„Adevărul":

...„D. Ghiţescu e un artist de talent, cu multă intuiţie scenică şi un impresionant timbru vocal. In „Macbeth" a făcut o creaţie interesantă.

Spectatorii bucureşteni au răsplătit cu aplauze numeroase pe talentatul artist ieşan"...

Criticul Paul Prodan scrie în „Viitorul" :

In seara de Joi publicul din Bucureşti a cunoscut un actor de un real talent, pe d. Ghiţescu. Reputaţia d-sale era bine stabilită şi cunoscută de oamenii de specialitate.

D. Ghiţescu a cucerit sufragiile publicului bucureştean, care i-a făcut o călduroasă şi binemeritată primire"...

Şi în „Epoca", putem ceti :

...„Macbethul d-lui Ghiţescu ne-a desvăluit toate marele resurse ale acestui valoros actor, care deşi tânăr are inscrise într'o lungă carieră frumoase şi durabile succese.

Apariţia la Naţional a d-lui Aurel Ghiţescu, ne va rămâne o plăcută amintire, pe care credem că o vom avea reîmprospătată cât de curând"...

*

Cronici elogioase întâlnim şi în multe reviste şi ziare hebdomadere. Nu mai reproducem.

Ieşenii, credem, s'au edificat îndeajuns de ce calitate a fost succesul d-lui Aurel Ghiţescu.

Pe noi, care eram siguri de el, ne întristează totuşi.

De ce?

Simţim că în curând, d-l Ghiţescu ne va părăsi.

Dar de data aceasta nu se va întoarce, căci a distrus cu spectacolul din săptămâna trecută întregul... zid chinezesc care îi oprea trecerea... Şi îl atrage Capitala aşa cum i-a atras până acum pe toţi ieşenii valoroşi.

**H. Burileanu-Grancea**

# M. S. Regele Carol

## se interesează de aproape

### şi dirijează amenajările dela Fundaţia Ferdinand.— Câteva indicaţiuni regale.— Ce va mai cuprinde somptuosul palat din Iaşi

Stadiul lucrărilor dela Fundaţia Ferdinand I a ajuns destul de departe.

Clădirea este complect închisă exterior, pentru a se lucra numai interioarele.

Caloriferele funcţionează regulat, încălzind toată clădirea.

Toate probele au dat cele mai bune rezultate.

Până în luna Aprilie interioarele vor fi isprăvite, iar din Aprilie şi până'n Iunie, probabil să fie complect terminată întreagă clădire, cu ornamentaţiile ei exterioare.

Interioarele acestei Fundaţii vor fi un adevărat muzeu de artă sculpturală şi pictură murală.

Soliditatea acestei opere arhitectonice va rămâne pentru vecie, căci materialele întrebuinţate sunt aduse toate din străinătate. Toate yalele uşilor sunt făcute din fontă iar cristalul geamurilor este comandat special la Bruxelles.

**Regele dă indicaţii**

M. S. Regele se interesează cu deamănuntul despre mersul acestei mari lucrări.

Prezentându-i-se mai zilele trecute o situaţie a cheltuelilor şi în special situaţia comandelor şi lucrărilor de mobilier, M. S. Regele a ţinut să-şi exprime părerile Sale, dând câteva directive.

S'a interesat cu deamănuntul despre tot ce se lucrează actualmente şi a mers până acolo încât să fixeze şi locul pupitrelor în săli, cât şi aranjarea cea mai perfectă a bibliotecilor studenţeşti.

Pentru aceste chestiuni M. S. a stabilit două categorii de săli. Unele numai pentru studenţi şi altele numai pentru specialişti.

Aceştia din urmă vor putea lucru în linişte nestingheriţi de nimeni—este dorinţa M. S. Regelui Se vor organiza deci după directivele M. S. săli speciale pentru profesori, cari vor urmări în timp nelimitat, cercetări ştiinţifice şi studii diferite în materia geografiei şi istoriei.

**Institut de editură**

Mobilierul acestui mari clădiri va fi lucrat la o casă din Bucureşti.

Intreaga lucrare, cu tot ce comportă ea în interior este angajată pentru suma de 70 milioane—fond dăruit de către Regele Ferdinand.

Fundaţia va avea tipografia ei proprie, legătorii speciale; iar camerile care părcau să fie destinate magaziilor, vor fi întrebuinţate ca săli de expoziţie, de adevărate muzee, pe specialităţi.

**Cinematograf**

Un cinematograf al studenţimei va fi amenajat după toate regulile tehnicei moderne şi va susţine partea educaţiei morale a tinerimei.

Interioarele vor fi făcute în *mozaicuri romane*, una din cele mai grele şi migăloase lucrări de artă decorativă.

**Refacerea bisericei Prapa Doamna**

Se vor dărăma casele din strada Păcurari, de lângă Fundaţie.

Locul va fi întrebuinţat pentru amenajarea unei grădini. In spatele acestei grădini se vor construi locuinţele directorilor şi personalului.

Biserica Sf. Paraschiva va fi complect renovată şi armonizată în acelaş caracter cu Fundaţia. Stilul ei va fi identic cu al marei clădiri.

Altarul acestei biserici va fi mărit, căci aşa cum se găseşte astăzi, nu este construit în regulile stricte canonice.

*

M. S. Regele urmăreşte cu viu interes şi poartă o neinchipuită grijă asupra mersului lucrărilor Fundaţiei, oprindu-se la cele mai mici detalii.

*Rep.*

La vreme urâtă şi friguroasă
menajaţi-vă pielea
prin **CREMA-NIVEA**

căci ea impedecă asprirea sau jupuirea pielei. Ungeţi-vă pielea regulat în fiecare seară cu Crema Nivea. Ţesăturile devin întinse şi tinere, iar pielea devine activă şi înfăţişă. Vântul şi asprimea iernei nu vor mai avea nici-o înrâurire asupra tonului Dv. Şi ziua regulat înainte de a eşi la aer liber, ungeţi-vă faţa şi mâinile cu Crema Nivea. Ea nu lasă un luciu unsuros şi vă dă o înfăţişare fragedă floreascâ şi sănătoasă, ce place tuturor. Deosebirea faţă de Cremele de lux: Crema Nivea este cea mai eficace, dar şi cea mai ieftină! Crema Nivea: în doze Lei 16.00—72.00, în tuburi de economie curat Lei 30.00, 45.00

Beiersdorf & Co. S. A. R., Braşov, Strada Iuliu Maniu 39


## Examenele la Fac. de Drept

### Sesiunea Ianuarie-Februarie 1932

**Licenţa**

ANUL I.— 1. *Drept Civil* cu dl. prof. Fl. Sion în zilele de 25, 26 şi 27 Ianuar.

2. *Drept Penal*, 3. *Pr. Penală* cu dl. prof. V. V. Pella în zilele de 27, 28 şi 29 Ianuar.

4. *Drept Roman* cu dl. prof. I. Coroi în zilele de 28, 29 şi 30 Ianuar.

5. *Enciclop. Dreptului* cu dl. prof. Tr. Ionaşcu în zilele 1, 2, 3 Februarie.

ANUL II.— 1. *Drept Civil* cu dl. prof. Gh. Tabacovici în zilele de 25 şi 26 Ianuar.

2. *Proced. Civilă* cu dl. prof. P. Vasilescu în zilele de 1, 2 şi 3 Februar.

3. *Economie Politică* cu dl. prof. C. Zane... 3, 4, 5 şi 6 Februare.

4. *Drept Constituţional* cu dl. prof. Daşcovici 6, 7 şi 8 Februar.

5. *Drept Roman* cu dl. prof. Ilie Popescu Spineni 8, 9 şi 10 Februar.

ANUL III.— 1. *Drept Comercial* cu dl. prof. P. Dragomirescu 28 şi 29 Ianuar.

2. *Drept Intern. Public* cu dl. prof. N. Daşcovici 31 Ianuar, 1 şi 2 Februar.

3. *Drept Civil* cu dl. prof. Tr. Ionaşcu 4 şi 7 Februar.

4. *Ist. Vechiului Dr. Român* cu dl. prof. St. Berechet 5, 6 şi 7 Februare.

5. *Legislaţia Agrară* cu dl. prof. Val. Bulgaru 6 şi 9 Februare.

**Doctorat**

Examene, teze, echivalări... 8, 9 şi 10 Februar.

## O telegramă a d-lui Duca

### către liberalii din Iaşi

La telegrama de felicitare trimisă de d. Victor Iamandi în numele organizaţiei liberale din Iaşi, d. I. G. Duca a răspuns următoarele:

„Vă rog să exprimaţi organazaţiei pe care o conduceţi, via mea gratitudine pentru urările şi simţimintele manifestate cu prilejul anului nou şi a zilei mele onomastice.

„Văd într'aceasta o nouă dovadă a încrederei cu care mă înconjuraţi în vremurile grele prin care trecem".


x **Durerea de bătături** te enervează şi te face uricios. Remediul îl găsiţi în preparatul „ANTICALUS" soluţie şi pomadă. Depozit Farmacia Dr. Rătianu str. Cuza Vodă 48. Marca depusă. 7

VICHY ETAT — **Isvoarele Statului Francez** — VICHY ETAT

**VICHY CELESTINS** Rinichi-Băşică-Gută Diabet-Artritism
**VICHY Grande-GRILLE** Bolile Ficatului şi ale aparatului biliar
**VICHY HOPITAL** Afecţiunile stomacului şi ale intestinuor.

Azi la **PHOENIX**
Producţia Jubiliară
Fox-Corporaţion
**SPIOANA**
DIN
**GIBRALTAR**
*cu Marion Lessing, Mona Maris şi George Obrien*
al doilea film
**Port Soarele în Inimă**
*cu Charles Farrell şi Janet Gayvor*
complectare :
*Jurnal Sonor Fox Movietone*

Azi LA SIDOLI
Producţia Jubiliară
Metro Goldwyn
**Malek Casanova**
Primul film cântat şi vorbit în limba germană cu Buter Keaton
**Cântecul Dragostei**
de Luigi Pirrandello cu Gustav Frölich şi Renate Müller
complectare :
*Jurnal sonor Fox Movietone*


Astă-seară la Naţional

## SE VA RÂDE ABONDENT...

...căci în cadrul celor trei acte ale lui Pierre Weber, inepuizabila sursă de comic pur: *V. Maximilian* şi *I. Iancovescu*, stă în permanent contact cu publicul. Scena este veşnic plină de „unul" din ei. Când nu-i „unul" este „celălalt".

Nora Piacentini

Apoi, piesa în sine. Situaţii, încurcături, poze şi replici de un izbutit efect. *„Adevărul gol, goluţ"*, fiind cea mai bună comedie a fecundului scriitor parizian.

Dar şi restul interpretării... *Mariete Rares* şi *Nora Piacentini*, —nume pe care localnicii le au suficient în memorie. *Talianu, Etterlé, Bulandra, Angela Mateescu* şi toţi ceilalţi, pun număr solid în realizarea ansamblului ideal.

Spectacolul din astă-seară, nu va fi multă vreme uitat de cei cari îl vor vedea... *p. gr.*

**Ştiri poliţieneşti**

## O agresiune

### în cartierul Abator

Locuitorul Ciuraru din str. Calcaina, se întorcea în cursul nopţei spre casă. Pe când traversa str. Sarhana, i-au ieşit înainte doi indivizi.

Fără nici un motiv, aceştea au tăbărât asupra lui Ciuraru şi l-au maltratat în chip sălbatec. La strigătele de ajutor ale victimei au ieşit câţiva locuitori din casă. Temându-se să nu fie prinşi, agresorii au dispărut.

La poliţie victima a declarat că ar fi recunoscut în agresori pe Theodor şi Naculai Goiaescu din comuna Bosia—Iaşi.

D. Gane şeful circ. a cincea, a început cercetări.

*

**O altă agresiune** s'a întâmplat pe şos. Păcurari. Individul Grivanschi din str. Luca Arbore Nr. 33, a bătut un gardian public. El a fost dus la poliţie unde i s'au dresat acte de dare în judecată.

**Furturi.** — D. M. Segal concesionarul bufetului de la cinema Trianon, a reclamat poliţiei că s'a spart bufetul şi s'a furat marfă. In legătură cu acest furt, sunt cercetaţi la poliţie Gh. Dimitrescu din str. Bădărău 28 şi Emil Caucic din str. Şipoţel No. 23.

— A fost dus la poliţie Şoldan Alex. din str. Scutaru No. 3 pentru un furt comis la cinematograful Phoenix.

— Deasemenea a fost dus la poliţie birjarul Vasile Dumitru din Mahalaua Broscăriei No. 5?, pentru scandal. *Rep.*

## Buclucul comercianţilor cu timbrele de aviaţie

### O intervenţie la Camera de Comerţ

Timbrul de aviaţie a provocat o intervenţie a comercianţilor pe lângă Camera de Comerţ.

Chestia e într'adevăr interesantă. Comercianţii ştiau că pe filele registrelor au a aplica un timbru de aviaţie.

Acuma la fine de an, prezintându-se la administraţia financiară pentru îndeplinirea formalităţilor de control, s'a comunicat comercianţilor că au de achitat o amendă de zece ori valoarea timbrului, pe motivul că aveau anume date fixate pentru controlul timbrelor, ceiace negustorimea nu ştia, deoarece nu cunoştea în toate amănuntele legea regretatului Hamangiu.

Răspunsul comercianţilor că timbrele sânt aplicate, ceace este esenţiatul, n'a fost luat în consideraţie.

Acum negustorimea a intervenit la Camera de Comerţ, în speranţa că va găsi un mod să elucidcze chestiunea.

Şi e de sperat că va fi aşa.

DAN


x **Măsele găurite !!! Dureri insuportabile !!! Nopţi nedormite !!!** Intrebuinţaţi Picăturile „RICI" contra durerilor de dinţi, şi măsele, curăţă măseaua bolnavă amorţeşte nervul şi face să înceteze durerea. Depozit Farmacia Dr. Beceanu.


## INSTRUCŢIUNI PENTRU PENSIONARI

### în vederea achitării pensiilor

Administraţia Financiară Iaşi ştiinţează pe toţi pensionarii ca certificatele de la autorităţile de unde au fost pensionaţi, din care să rezulte funcţiunea avută şi salariul corespunzător pe anul 1932, trebuesc neapărat să fie aduse în luna Februarie 1932.

Aceste certificate trebue să fie prezentate numai de următoarele categorii de *pensionari civili* sau urmaşii lor, înscrişi pe baza legii române:

1). Acei cari au încetat serviciul de la 1 Aprilie 1922—1 Octombrie 1925 şi au pensie de bază dela 170 lei în sus.

2) Acei cari au încetat serviciul după 1 Octombrie 1925 şi au pensie de bază de la 200 lei în sus.

3). Acei cari vor pretinde că beneficiază de dispoziţiile de la art. 3 din jurnalul Consiliului de Miniştri No. 1922 | 1932.

*Nu trebue să prezinte aceste certificate:*

1). Pensionarii civili, înscrişi pe baza legilor române de pensii cari au încetat serviciul până la 1 Martie 1922.

2). Acei cari au încetat serviciul între 1 Aprilie 1922 şi 1 Octombrie 1925 şi au pensia de bază sub 170 lei.

3). Acei cari au încetat serviciul după 1 Octombrie 1925 şi au pensie de bază sub 200 lei.

4). Acei cari primesc pensie viagere sau recompensie naţionale.

5). Pensionarii militari.

6) Invalizii şi văduvele de război.

7) Pensionarii civili şi militari şi de război, înscrişi pe baza legilor de pensii rusă sau austro-ungară.

*Toţi pensionarii* însă vor prezenta neaparat în luna Ianuar 1932 certificatele de identitate eliberate de Chestura Poliţiei şi declaraţia cerută de art. 110 din regulamentul legei pensiilor, în feiul şi după modelele deja anunţate.

Văduvele, Orfanii şi Invalizii de razboi şi pensionarii militari vor aduce şi un act legal din care să rezulte neîndoios gradul cu care pensionarul sau autorul a fost pensionat.

De asemenea toţi pensionarii vor aduce şi vechiul carnet de pensie fie că sunt sau nu epuizate bonurile.

Aceste acte trebueso depuse cu o zi înainte la biuroul pensiilor, pentru ca să fie timp suficient pentru calcularea drepturilor şi complectarea carnetelor noi.

## Convocarea pensionarilor militari

Societatea ofiţerilor în rezervă şi retragere, proveniţi din activitate „Regele Carol II-lea", înfiinţată din înalta dorinţă a Majestăţii Sale Regelui, sub controlul şi sprijinul Ministerului Armatei, prin contopirea tuturor societăţilor de ofiţeri în rezervă şi retragere, proveniţi din activitate; ne roagă şi pe noi, ofiţerii în rezervă şi retragere de toate gradele, proveniţi din activitate, din oraşul şi judeţul Iaşi, să ne constituim în filială a acestei societăţi, până la 31 Ianuarie c.

In consecinţă, vă rog să binevoiţi a veni Duminică 24 Ianuarie, ora 11 dimineaţa, în sala Cercului militar, pentru a lua cunoştinţă de statutul sus zisei societăţi şi a ne constitui şi noi în filială.

Dl. general Todicescu, comandantul Corpului 4 Armată, ne va face onoarea de a azista şi d-sa la întrunirea noastră.

Preşedintele fostei filiale a societăţii pensionarilor militari
Colonel **Ion Zamfirescu**

## INFORMAŢIUNI

x In cerc intim familiar s'a serbat logodna d-rei Adela Kaiserman cu d. Aviam Goldner din localitate

x In strada I. C. Brăteanu No. 155 (Palatul Muncii) s'a deschis magazinul **14-31** asortat in articole de galanterie, lingerie, tricotaje, etc. Vinde cu preţuri de fabrică.

x Expoziţia de pictură Adam Isac se deschide la 20 Ianuarie în salonul Braşcu. Intrarea liberă.

x **D. Doctor I. Schwartzman** fost asistent al clinicei din Paris specializat în boli de inimă, plămâni şi rinichi. Tratamentul tuberculozei pulmonare cu pneumotorax artificial, injecţii sclerozante la varice, consultă *boli interne şi copii* zilnic între 11—1 a. m. şi 4—7 p. m. în str. Căpitan Păun No. 10. Telefon No. 11.


**Cumpăraţi săpunul „Lacata"**

**Vînd avantajos**

1 pereche Hamuri trăsură, 1 Ham de un cal, o şea ofiţerească complectă, 1 trăsură Victorie cu roate cauciuc, 1 docar familiar, 1 Parcelă 6.50 mt. p. la Copou.
*M. Costaş*, str. Bucşinescu 15.

PIERDUT adeverinţa de subscriere No. 5685 din 30 Septembrie 1925 pentru 4 acţiuni in valoare nominală de LEI *2000*, a Soc. Comunale de Electricitate din Iaşi. O declar nulă şi fără valoare în mâinile oricui s'ar găsi
M. L. SCHERER
str. Semnului 2 Iaşi

TEATRUL TRIANON
Peste câteva zile soseşte Marele
**MOISSI**
având ca parteneră celebra artistă
**DAGNI SERVAES**
dela teatrul Reinhard
cu două PREMIERE
**Jedermann**
de Hoffmannsthal
şi
**Der Arzt am Scheideweg**
de Bernhard Shaw
Ansamblu de 25 persoane cu decoruri speciale aduse pentru aceste piese.
Reţineţi bilete la TRIANON


## INFORMAŢIUNI

x La ministerul sanatăţii se afirmă că d. ministru dr. Cantacuzino, în reforma sanitară pe care o va prezinta, va prevedea, între altele, anularea articolelor ce dispun constituirea colegiului medical.

x **Bisericeşti.** — Mâine are loc alegerea membrilor clerici ai adunării eparhiale.

— Duminică a fost hirotonit preot dl. Corneliu Zamfirescu şi numit paroh la Văleni-Stănişoara (Baia).

— Preotul I. Grigoriu a demisionat din postul de paroh al bisericei „Sf. Gheorghe" din Cârligi (jud. Neamţ).

— Pr. C. Nonea, consilier referent la Mitropolie, care urma să candideze la secţiunea Nicolina, ne anunţă că şi-a retras candidatura.

x Aseară la ora 6, pe când locomotiva 5054 manevra în gara Paşcani, s'a ciocnit uşor cu trenul de marfă 52.

Accidente de persoane nu sunt.

## Incă 540 biserici

### vor fi dărâmate în Rusia

Ziarul elveţian „Gazette de Lausanne" publică următoarea telegramă din Moscova:

„Presa sovietică anunţă că în cursul anului 1932 vor fi distruse 540 de biserici ruseşti".

x *Un grup de pensionari, în frunte cu d. dr. Enăşescu, ne roagă să atragem atenţia Administraţiei Financiare, că instrucţiile publicate pentru plata pensiilor, sânt insuficiente. Se fixează zilele de plată şi câte un număr din diverse categorii de pensionari, dar nu se specifică pe litere de alfabet. Şi astfel se vor produce înghesueli şi dezordini.*

*Deasemenea nu s'au dat instrucţiunile necesare, în ce priveşte preschimbarea carnetelor de pensiuni, expirate la 1 Ianuar curent.*

x *Un cadavru pe linia ferată.* — Şeful staţiei Socoleni a găsit un cadavru omenesc pe linia Chişinău-Tighina.

Cadavrul prezenta lovituri puternice de cuţit.

Din cercetările întreprinse de autorităţi, s'a tras concluzia că victima ar fi fost asasinată de criminali şi apoi pusă pe linie spre a înscena o sinucidere sau un accident.

x Toţi Subofiţerii sunt cu insistenţă rugaţi a se aduna în localul Uniunii, Sâmbătă 23 Ianuarie a. c. ora 7 seara, spre a primi comunicări urgente.

x D-na Ivonne Worin, secretara generală a uniunii internaţionale a şcoalelor, va vizita între 25 Ianuarie şi 15 Februarie crt. toate şcolile de fete din oraşul nostru.

**România**
**Corpul Portărelor Tribunalului Iaşi**
**Publicaţiune No. 2**

Anul 1932 luna Ianuarie 2

Se publică spre cunoştinţa generală că conform adresei jud. ocol 1 Urb. Iaşi No. 52630 | 931 se va vinde prin licitaţie publică în ziua de 26 Ianuarie 1932 averea mobilă definitiv sequestrată cu procesul-verbal No. 1691 | 929 dela Nuhăm Bergher din Iaşi str. Socola 125, ora 10 a.m. şi dela Benţion Feld din Iaşi str. Brudea 10 cu procesul verbal No. 4142 | 929 ora 11 a. m. la pretenţia Bancei Centrala de Nord din Iaşi. averea compusă din: 1 demi-palton, 1 per. pantaloni charleston, 1 maşină Singer, 1 oglindă de perete, 1 masă ovală, 1 dulap, 1 bufet, 1 maşină de cusut Singer No. 693L38, 1 ceasornic deşteptător.

Vânzarea se va face în Piaţa Halei din Iaşi pe bani gata şi în asistenţa comisarului respectiv.

Şef Portărel, Bazali
Secretar, D. Stancov

# ULTIMA ORĂ

## Persoanele care trebuiau să fie răpite de agenții sovietici

### Echipajul depe „Filomela" blocat pe vapor

București 20.—Descoperirile în legătură cu banda de spioni arestată la Constanța, continuă să provoace senzație în public.

Poliția română nu se poate sui pe vaporul „Filomela", deoarece acesta e sub pavilion grec și deci considerat „teritor străin". Dar echipajul vasului are nevoe de hrană și de diferite cumpărături. Indată ce un marinar coboară în port, este imediat arestat. Astfel, a mai fost arestat ieri comandantul-secund al vasului.

*

S'a anunțat că spionii sovietici pregătiseră un nou „caz Kutiepov", vroind să răpească un personaj din București.

Siguranța refuză a indica personajul vizat. In public se fac însă presupuneri și s'a ajuns la următoarele păreri:

Probabil că agenții G. P. U. ar fi vrut să răpească pe d. Poklevski-Koziel, stabilit în București, fost ambasador al Rusiei țariste înainte de război.

Mai există părerea că acel vizat de bolșevici ar putea fi un șef al biroului informațiilor din Marele stat major al armatei.

In fine există presupunerea verosimilă, că persoana care trebuia răpită e d. Agafiev, fost agent diplomatic în serviciul sovietelor, având legături la Paris cu Besedovski și generalul Kutiepov. D. Agafiev, aflat la București, trebuia să plece prin Constanța la Constantinopole, spre a lua contact cu Trotzki.

Cercetările continuă cu multă febrilitate.

## Un mare zbor peste Africa și Europa

### al aviatorului Traian Burduloi

București 20.—Cunoscutul nostru aviator **Traian Burduloi pregătește un mare raid peste Europa și Africa.**

Programul prevede traversarea pustiului Saharei, zborul peste Congo, apoi dealungul Nilului, peste Tripolis, Sicilia până la Roma. Deacolo, într'un singur zbor, înapoerea la București.

Raidul se va efectua între 15 Mart și 15 April, cu un avion Junkers. D. Burduloiu va fi însoțit de un pilot și un mecanic.

Zborul se organizează sub auspiciile Federației internaționale aeronautice.

## D. Iorga n'are rude de măritat

### Dl. I. Buzdugan nu s'a logodit--

### România e plină de minciunoși

#### Cum se redactează comunicatele oficiale

București 20.— Prin ziare s'au înregistrat diverse zvonuri de ordin politic și personal. Se vede că zvonurile erau exagerate sau eronate. In orce caz, ele au supărat pe d. Iorga.

Așa că astăzi va apare în oficiosul „Neamul Românesc" un comunicat cu un cuprins deosebit de nostim. Iată unii termeni ai comunicatului:

*Primul-ministru nu a primit nici o delegație de bucovineni, nici un memoriu și nu este vorba de numirea unui subsecretar al Bucovinei.*

*N'a primit nici o scrisoare de protest deta d Argetoianu; nici n'a vorbit cu d-sa la telefon.*

*Miniștrii români nu strigă prin telefon unul la altul.*

*D Ion Buzdugan nu s'a logodit cu nimeni. Primul-ministru n'are nici un soi de rude de măritat.*

*Iar minciunoși și calomniatori ca în țara românească, nici în cel din urmă trib african nu se găsesc!*

x Cel mai plăcut medicament pentru persoane **difile** și copii ce nu pot lua **alte medicamente** întărito are este: **Glicerofosfitul vitaminat cu suc de portocale.** Tonic și reconfortant al sistemului nervos, **recalcefiant și eupeptic** (stimulent al poftei de mâncare). Depozit Farmacia Werner Iași 19

## D. Argetoianu

### în vizită la Londra

Londra 20 — D. Const. Argetoianu ministrul român de finanțe a sosit ieri la Londra, pentru a discuta despre apropiatele conferințe internaționale și despre noua politică-economică a Marei Britanii.

D. Argetoianu

In onoarea oaspelui român, s'a oferit un dejun de d. John Simons ministru de externe.

Apoi d. Argetoianu a avut întrevederi cu primul-ministru Macdonald și cu ministrul comerțului d. Runciman.

Astăzi d. Argetoianu va discuta cu ministrul Neville Chamberlain și va fi oaspele primarului Londrei.

## Plan de refacere

### a cartierului Țicău

Primăria a decis să refacă în campania de lucru din primavară, întreg cartierului Țicăului.

In acest scop, d. ajutor de primar Horga a inspeciat azi dimineață cartierul.

Intre primele lucrări va fi construirea a 500 metri trotuar și prelungirea cu 400 metri a rețelei de apă.

Deasemenea se va prelungi rețeaua electrică cu 3 km. și se vor instala în cartier 3 cișmele sistematice.

## Alte reclamații

### contra „Obștei plugarilor"

Un grup de cetățeni s'a prezentat azi dimineață la d. primar P. Bogdan și au reclamat că au dat sumi importante de bani „Obștei plugarilor" pentru arendarea imașului comunal.

D. primar i-a sfătuit să se adrese parchetului, așa cum a făcut și primăria.

In acelaș timp d. Bogdan ne roagă să atragem atenția cetățenilor să nu încredințeze pentru arendă, nici un ban acestei obște, care n'are nici un drept asupra pământului comunei.

x **Situația epidemiilor** la spitalul de Izolare, este astăzi următoarea:

Scarlatina 93 cazuri; tuberculoza 17, Tifus exantematic 4, febra tifoidă 1, erizipel 2, difterie 7 cazuri, malarie 1 caz.

In oraș s'au înregistrat cazuri în mahalalele Ciurea și Lăutari și Str. Sadoveanu; iar în județ în comunele Buciumi și Costuleni.

In satul Costuleni s'au declarat 4 cazuri de tifus exantematic.

## Alte crime politice la Berlin

### Trei morți. — Numeroase arestări

Berlin 20 — Alte crime politice au fost comise ieri de către comuniști.

Un grup de social-naționaliști se înapoia ieri la Berlin, venind din Reinihendorf unde avusese loc o întrunire hitleristă. In drum, naționaliștii au fost atacați de comuniști, cu focuri de revolver.

Doi naționaliști, precum și profesorul Ernst Schwartz, conducătorul hitleriștilor berlineji, au fost uciși pe loc. Alți 7 hitleriști sânt grav răniți.

Poliția face cercetări intense și a arestat până acum 50 comuniști.

x **Tenul iritat de vînt** și de frig se normalizează și înfrumusețează repede întrebuințând **Crema Miraculoasă** specialitatea Farmaciei Dr. Rătianu Iași, Cuza-Vodă 48. Marca depusă. Cereți ambalajul original. 7

## Un glas polonez

### în favoarea monarhiei

In Dieta poloneză, deputatul guvernamental Markiewicz a rostit un discurs în care a cerut introducerea monarhiei în Polonia, ca singurul mijloc potrivit pentru o bună guvernare.

## Comisiunile

### pentru examenele particulare

Ministerul de Instrucție Publică a adus la cunoștința inspectoratului școlar local, alcătuirea definitivă a comisiunelor de examinare pentru elevii particulari.

**La Gimnaziul „Ștefan cel Mare":** Pr. I. Andrescu, religie; I. Rizescu, Română; I. Madrigan, Latină; A. Patrognet, Franceză; M. Papastopol, Istoria; d-na E. Zăicescu, Geografia; Em Brûl, Matematica; Al. Triandaf, Fizico-Chimice; En. Poclitaru, Șt. Naturale; O. Briese, Desemn; d-na F. Dimitriu, Muzică; D. Dobreanu gimnastică.

**La Gimnaziul „Alexandru cel Bun":** Pr. C. Roșescu, Religia; G. I. Scobai, Româna; V. Ghețu, Franceza; d-na B. Maier, Istoria; I. Mitescu, Geografia; P. Culianu, Matematica; N. Macarovici, Șt. Naturale; O. Briese, Desemn, caligr.; d-ra F. Dimitriu, Muzica; D. Dobreanu, Gimn.;

**La „Liceul Național":** Pr. Petru Pleptu, Rel.; M. Costăchescu, Rom.; V. Marinescu, Latină-Elină; C. I. Botez, Franc.; V. Bude, Germ.; V. Butureanu, Drept Filosofie; C. Stambuliu, istorie; I. Rick, matemat.; V. Teodoreanu, Matem.; Gh. Florea, Șt. Natur.; C. Ionescu, Fiz. Chimia, N. Popovici, Cal. Desemn; Gh. Carp, Muzica, V. Ultimescu, Ed. Fizico; Dr. Gh. Costin, Higienă.

**La Liceul „Internat":** Pr. N. Hodoroabă, religia; M. Carp, rom. M. Jacotă, latină; I. Prassa, franc. D. Nichita, ist; N. Popea, geogr. Ioan Lupu, Dreptul; Gh. Gheorghiu, matem.; N. Negru, fizica; T. A. Badărău, șt. naturale; C. B. Penel, desen și caligr.; Vas. Popovici, muzică; I. Berescu, ed. fizică.

**La Șc. Comercială Superioară Bălți.** — T. Hotnog, Rom.; I. Sibi, Franc. și Engl.; P. Pal, Germ; T. Patriciu, Aritmetica; V. Todorașcu, Contabil și B. Comercial; N. Iordanian, Șt. Naturale, Fiz. Chimice-mărfuri; C. Petrescu, Drept-Economie Politică; A. Mesrobeanu, Geografie; E. Ghiga, Caligrafie.

**La Șc. Comer. Elimentară de băeți:** C. I. Botez, Mărfuri; N. Martiniuc, Matem; N. C. Bejenaru, Ist. și Geograf; N. Negoiță, Contabil; D. Popovici, Rom; Gh. Nedelcu, Caligr;

**La Șc. Comerc Sup. de Fete:** D-na R. Răscanu, fiz. clinice și productologie; d-na M. Boldescu, ist. și geogr.; d-na M. Țințilă, șt. juridice; d-na Fl. Papastopol, rom.; d-na E. Balmuș franc.; d-na H. Alexa geom.; D-na M. Gheorghiță, aritmetica; D-na N. Burghele, cal. și des.; D-na Todirașcu, contab.; D-na E. Constantinescu, birou comercial.

**La șc. Comerc. Element de Fete:** Doamna R. Răscanu, fizică chimie și product; Doamna M. Boldescu, ist.; Doamna M. Boldescu, geogr.; D-na V. Hagiescu, cont.; D-na Fl. Papastopol, rom.; D-na P. Mavromati, calig.; D-na E. Balmuș, franc.; D-na M. Cădere, fiz. chim., mărfuri, aritmetică.

x *Frumusețea* e una din cele mai puternice arme ale femeei. Crema de zi *Khaya* vă face și vă menține frumoase! Depozit: Farmacia Polak, str. Ștefan cel Mare.

Știri politice

## D. Oct. Goga

### s'a înapoiat în țară

București 20.— D. Octavian Goga a părăsit Viena și va sosi astăzi la Clucea.

Mâne va avea o consfătuire cu prietenii ardeleni.

E vorba să se ceară convocarea comitetului executiv central al partidului averescan.

D. Oct. Goga

La 24 Ianuar, d. Goga va participa la serbarea dela Palat, organizată în onoarea decoraților cu ordinul „Ferdinand".

**Atribuțiuni**

D. Buzdugan subsecretar de stat, a primit delegația să cerceteze starea comerțului și industriei în Basarabia.

**Intre diplomație**

Se afirmă că d. Filaliti, secretar general al Ministerului de externe, va fi numit ministru al țării la Roma.

## INFORMAȚIUNI

x Ministerul de Finanțe a înștiințat Ad-ția Financiară că pensiile trimestriale pe trimestrul Ianuarie să fie plătite negreșit la 15 Februarie, adică la jumătatea trimestrului.

x In astă seară are loc ședința consiliului municipal.

x Organete poliției judiciare au arestat pe dezertorul Surdu Neculai din rgt. 37 infanterie.

Dezertorul a fost înaintat comenduirei.

x In urma avizului inspectorilor generali, inspectoratul școlar a fost încunoștiințat că ministerul aprobă ca preotul P. Chirica, învățător reintegrat, să se poată prezenta pentru ultima oară la alegerea posturilor în învățământ din anul 1932, odată cu toți normaliștii.

x **Succesul artistului Ramadan.**— Eri seara, la Teatrul Național, cu prilejul premierii *„Avarul"*, comicul *Const. Ramadan* care de mult se fixase în atenția publicului,— a reușit să obție în „Harpagan" o creație care marchează o evoluție în cariera d-sale. Publicul, l'a răsplătit cu repetate ridicări de cortină.

Am ținut să subliniem aceasta, fiindcă d-l Ramadan este actorul care a răzbit numai prin talentul său.

x *Loteria Salvarea din Cluj* s'a tras în întregime (12 clase). Lista generală a numerelor câștigătoare se găsește la „Providența" M. Duff, str. Ștefan cel Mare.

x Astăzi după amează are loc la Prefectura de județ sub președința d-lui prefect I. Axinte, întrunirea comitetului organizator al balului ce se va da în beneficiul sinistraților din județul nostru.

Balul va avea loc în cursul lunii Februarie, chiar în sala de festivități a Palatului Administrativ.

x **Ministerul Agriculturei** face cunoscut că s'au amânat alegerile pentru Comitetele agricole sătești, pe ziua de 28 Martie.

x Locuitorii Gh. Pârlog, Ion Tirdea și N. Pascaru din Vânători-Copou, au fost reclamați că au falșificat semnătura mai multor săteni într'un contract de pășunat la islazul comunei Copou, arendând islazul altor persoane, iar suma și-au însușit-o fără a o vărsa primăriei.

Const. Balan, N. Iftime și V Mititelu, au maltratat pe N. Frunză din comuna Copou Cauza, o veche ceartă.

ORA 3

## Un nou dublu asasinat în Capitală

### Un inginer și fiica lui uciși în mod sălbatec

Buc. 20 —Un nou dublu asasinat a fost descoperit azi dimineață în Capitală.

In imobilul din str. Știrbei-Vodă 94 — o casă mare cu mulți locatari—locuea la al doilea etaj într'un apartament frumos inginerul Anghel Dumitrescu, actualmente pensionar în etate de 60 ani, și fiica sa Lucia, în vrâstă de 26 ani.

Inginerul a fost inspector general la lucrări publice și director în ministerul de comunicații.

De curând el a angajat un servitor anume Vasile și o servitoare anume Eugenia.

*

Vecinii observând că inginerul și fiica lui n'au mai ieșit de câteva zile din casă, s'au interesat imediat și au intrat în bucătărie. Dar servitorii erau absenți. Portarul casei, un albanez, a declarat că servitorii au plecat acum câteva zile cu bagajele.

El a încercat să-i oprească, dar servitorii au făcut scandal și astfel au reușit să plece.

Au fost îndată înștiințate autoritățile și la fața locului au sosit d-nii prim-procuror Codin Ștefănescu, medic-legist Minovici și câțiva polițiști.

In sufragerie s'a găsit cadavrul d-rei Dumitrescu, care avea o rană adâncă în cap.

In baie erau urme de singe. Se crede deaceia că fata a fost ucisă în baie și apoi târită în sufragerie.

In salon, lângă pian, zăcea cadavrul inginerului. El are beregata tăiată și o lovitură de topor la ceafa.

In birou, pete de sânge, ceiace ar denota că inginerul Dumitrescu a fost omorât în birou și în urmă adus în salon.

In coridor s'a găsit un topor. Lucrurile din casă erau răvășite. Intr'un sertar se afla suma de 50.000 lei, care n'a fost descoperită de criminali.

Fila calendarului n'a fost ruptă de Duminecă, ceiace ar arăta că asasinatele s'au întâmplat Sâmbătă noaptea.

Pe o masă s'a găsit un bilet cu următorul cuprins: „Nu mai căutați. Noi am ucis". Biletul e semnat de servitori.

Dar ar putea fi vorba de o derutare. N'ar fi exclus ca și servitorii să fi fost uciși și cadavrele lor ascunse. Portarul albanez a fost arestat. Și poliția continuă cercetările.

Acest nou dublu asasinat a produs mare senzație în Capitală.

## D. Titulescu a leșinat la o recepție

### Ministrul nostru la Londra e serios bolnav

Londra 20 —La recepția dela hotelul Rietz, organizată în onoarea d-lui Argetoianu, se afla și d. Titulescu. Acesta era foarte indispus și la un moment dat a leșinat și a căzut la pământ.

D. Titulescu a fost imediat dus acasă, unde se află subt supravegherea medicilor. D-sa e serios bolnav.

## Răpirea pregătită de agenții sovietici

### Ce au stabilit cercetările siguranței

Buc. 20.— Siguranța generală a dat un comunicat în chestia nouei afaceri de spionaj. Comunicatul arată următoarele:

Agenții sovietici voiau să suprime sau să răpească pe un fost general sovietic, care a fost ministru plenipotențiar în Europa orientală.

El e partizan al lui Trotzki și adversar al lui Stalin. Cum cunoaște bine secretele poliției G. P. U., sovietele au socotit că trebuie să-l suprime.

Personagiul respectiv care se afla în Turcia, s'a refugiat la Constanța, unde a fost pus subt pază.

Atunci au sosit curierii sovietici cu vaporul „Filomela". Ei au încercat să-l răpească pe fostul general rus, dar n'au reușit. Cercetările continuă.

x D-l Const. Leonte din Rediului-Tatar a fost surprins pe când sustrăgea de sub sechestru mai multe care de cărămidă, sechestrate la pretenția D-lui C. Vararu.

x A apărut în M. Oficial Nr. 15 din Ianuarie a. c. Regulamentul concursurilor pentru posturile de Medici de spitale și Medici primari de specialitate.

x Bătăturile le înlăturați sigur cu „Coricoi".

Depozit: Farmacia Polak, str. Ștefan cel Mare.

**Institut de înfrumusețare**

(Institut de Beauté)

Diplomate de l'école de beauté Paris **FRIDA KANN** Telef. 353 str. Săulescu 3 (lângă Hotel Schiller) Ingrijirea feții, distrugerea radicală a părului de prisos, îndepărtarea ridurilor (sbârciturilor) negilor, coșurilor, pistruilor și a cicatricelor. Sfaturi cosmetice, masaj estetic, maquillage.

Cons. 9—1 și 3—7

x LA VASLUI ziarul „Opinia" se află de vânzare la Librăria „Grosswald" până la ora 12 noaptea.

**Epitropia spitalelor de copii „Caritatea" din Iași**

PUBLICAȚIUNE

Se aduce la cunoștința tuturor persoanelor, care prin donațiuni sau cotizațiuni anuale, care au dreptul de a figura ca membri fondatori ordinari sau onorifici, a lua parte în adunarea generală extra-ordinară a acestei Epitropii care va avea loc în ziua de 7 Februar 1932 ora 3 p. m. în localul Epitropiei spitalelor de copii „Caritatea" din Iași, str. General Berthelot No. 2.

No. 82.

**Dr. A. TOMA**

**Medic de Spital**

**BOLI DE PIEPT**

pneumotorax terapeutic

**Cons.: Luni, Mercuri, Vineri 10—12 a. m.**

**în celelalte zile 2—4 p. m.**

*Iași—Str. Păcurari 11*

DE INCHIRIAT o cameră mobilată în apropiere de Universitate. A se adresa la ziar sub H.

**Luni 25 Ianuarie**

**La SIDOLI**

Cel mai strălucit succes din ultimul timp

**BALUL DE LA Opera Mare**

**cu Ivan Petrovici**

Georg Alexander și Lyane Haid. Un film care a întrecut toate așteptările până în prezent.

**Luni 25 Ianuarie**

**La PHOENIX**

Superba operetă de o picanterie ultra-modernă

**UN SOȚ INFIDEL**

Regie: CARL BOESSE

Muzica: DAYOS BELLA

strălucit interpretat de Lucie Englisch, Fritz Schulz, Albert Paulig.

ANUL XXVIII No. 7418 | 3 LEI EXEMPLARUL | VINERI 22 IANUARIE 1932

ABONAMENTE
Lei 1000 . . . . pe un an
„ 500 . . .
„ 300 . . .

ATELIERELE
IAŞI.—STR. L

# OPINIA

ZIAR POLITIC COTIDIAN

ANUNCIURI
se primesc la toate
AGENŢIILE DE PUBLICITATE
şi la
ADMINISTRAŢIA ZIARULUI
Iaşi. — Strada Lăpuşneanu 37

Telefoane : Redacţia 391; Administraţia 394; Serviciul de noapte 367

Fundaţiunea „Regele Ferdinand I"
Bucureşti
Str. Ştirbei Vodă 3
(Adm. Dom. Coroanei)

22 I. 932 SOSIRE

# Cinci Pâni şi Doi Peşti

„Art. 106. — Sunt zece regiuni cu reşedinţele şi judeţele următoare :

. . . . . . . . . . . .

„Regiunea IV-a cu reşedinţa la Iaşi alcătuită din judeţele : *Baia*, Botoşani, Fălciu, *Fălticeni*, Iaşi Neamţ, Roman şi Vaslui ;"...

*Proect de Lege a organizării Administrative Locale*, p. 49.

Pentru un om obicinuit, ţara românească cuprinde 71 (citiţi : şeptezeci şi unul) de judeţe, între care judeţul Baia. Pentru domnii cari au alcătuit proectul de lege de reformă administrativă există 72 de judeţe, fiindcă există un judeţ Baia şi un judeţ Fălticeni. Pentru d-lor nu poate fi nici o identitate între judeţul Baia şi judeţul a cărui capitală este Fălticeni. Fălticenenii or să se amuze ; şi noi ! Năzbâtia aceasta ne aduce aminte de anecdota judecătorului distrat care aude pe aprod strigând cu glas tare : „Popescu", şi cu glas mai moale : „Izidor".

— „Popescu" — repetă judecătorul incomplect dumerit.

— „Prezent" — răspunde impricinatul.

— „Izidor" — repetă apoi judecătorul.

— „Prezent" — răspunde acelaş împricinat.

— „Cum d-ta eşti şi Popescu şi Izidor ?"—se răsteşte magistratul înfierbântat.

*

Faptul este că de azi înainte numărăm 72 de judeţe. S'a isprăvit ; e lege. Şi încă acordăm că geografii noştri s'au arătat timizi, Puteau să enumere un judeţ Olt şi un judeţ Slatina, un judeţ Calaraş şi un judeţ Ialomiţa, un judeţ Chişinău şi un judeţ Lăpuşna. Judeţele s'ar fi multiplicat ca cele cinci pâni şi cei doi peşti din Biblie şi ar fi îmbogăţit cu noi teritorii cele zece regiuni. Să fi văzut atunci România Mare ! Ar mai fi putut d-lor, împărţind România în regiuni să puie judeţul Olt în regiunea I-a şi judeţul Slatina în regiunea II-a, căci considerăm numai ca un noroc pentru reputaţia d-lor că judeţele pe care le numesc Baia şi Fălticeni sunt atribuite ambele regiuni Iaşi.

Lucru curios. Textul a fost compus, discutat în comisie, semnat de d. Argetoianu şi de d. Oltescu, tipărit, reprodus de numeroase ziare, şi nimeni nu a descoperit comicăria. A trebuit ca subsemnatul, cu toată modestia o spun, să arunce un ochi distrat asupra unei legi cu care nu am nici în clin nici în mânecă pentru ca cunoştinţele geografice ale d-lor legiuitori să fie puse la punct.

Ce s'ar fi întâmplat dacă subsemnatul nu s'ar fi născut niciodată sau — de ce să fiu aşa de dezagreabil cu mine însumi — dacă s'ar fi născut în alt secol ? Poate că proectul ar fi trecut fără modificare. Şi subsemnatului îi vine grozav a râde,

Se gândeşte la capul bietului inspector administrativ de la Iaşi, care luându-şi fieful în primire, şi ar fi pus două părechi de ochelari, uitându-se când la text când la harta României fără ca să iasă la un capăt cu buclucaşul judeţ al 72-lea.

NECULAI DALU

## DIN TOATĂ LUMEA

**Un vrăjitor crucificat în stradă** — Cazul acesta odios s'a întâmplat în orăşelul Deamer din Statele-Unite. Acum câtva timp apăruse acolo un fel de vrăjitor, care se făcuse repede renumit prin farmece ciudate.

Superstiţioşii credeau în puterea sa miraculoasă şi la casa pretinsului vrăjitor era aproape zilnic un adevărat pelerinaj.

Zilele trecute însă, orăşelul s'a convins că vrăjitorul era în realitate un periculos excroc, anume Teddy Mirwich, urmărit de poliţia americană. Cei care au fost înşelaţi de acest individ, i-au pregătit o răzbunare oribilă.

Intr'o uliţă retrasă se află o mare cruce de lemn. Falşul vrăjitor a fost ridicat cu forţa şi crucificat în stradă. Oamenii furioşi îl scuipau şi loveau fără milă. După câteva ceasuri, pe cruce se afla un cadavru.

Cazul e în măsură să dovedească că civilizaţia a rămas încă în multe locuri destul de neputincioasă.

*

**Un om ciudat** — Locuitorul Gabriel Freiberg din Haga (Olanda) trece drept unul din cei mai curioşi oameni de pe pământ.

El prezintă particularitatea ciudată de a fi treaz câteva zile în şir şi apoi a dormi neintrerupt alte câteva zile.

In genere, Freiberg lucrează necontenit câte trei zile, fără a simţi vreun moment necesitatea de a se odihni. Apoi însă e cuprins de un somn profund, care deasemenea durează trei zile.

Medicii care l-au examinat pe Freiberg, susţin că funcţiunile organismului său sunt de aşa manieră, încât se produc în trei zile, ceiace la un om normal se înregistrează într'o zi. Un capriciu al naturii.

*

**Un violoncel în loc de sicriu** — Muzicantul Robert Baum din Reichenberg (Germania) avea un copil de şase ani, pe care dorea să-l faca violoncelist.

Deaceia i-a cumpărat un violoncel şi se pregătea să înceapă lecţiile de muzică.

Dar copilul s'a îmbolnăvit de scarlatină şi după câteva zile a încetat din viaţă.

Bietul tată a avut pentru copil un ultim gest impresionant. In loc de a fi pus într'un sicriu, micul cadavru a fost aşezat în cutia violoncelului şi îngropat astfel în cimitir.

Copilul a plecat în lumea cealaltă cu instrumentul muzical, care i-a fost destinat pentru cariera vieţii.

*

**Cea mai sălbatecă femeie** — Clubul misoghinilor din Londra a pregătit ceva interesant. A căutat să afle care este cea mai sălbatecă femeie din Anglia. Şi pe cât se pare, a aflat.

Ea este asasina Ishbel Noe's, o fostă manecureză, care a comis două crime pasionale şi două pruncucideri. In prezent, criminala se află arestată şi e aproape sigur că va fi condamnată la moarte.

Clubul anti-feminist a botezat-o „Miss Savage", adecă „Miss Ferocitatea". Şi misoghinii... sânt satisfăcuţi !...

## INMORMANTAREA EX-REGINEI SOFIA A GRECIEI

La Frankfurt am Main a avut loc un serviciu religios pentru ex-regina Sofia a Greciei. Sicriul a fost aşezat subt un frumos baldachin cu stema regală şi înconjurat de flori, aşa precum se vede în clişeu.

Apoi cosciugul a fost transportat la Florenţa (Italia), unde ex-regina Sofia va fi înmormântată alături de soţul ei, fostul rege Constantin al Greciei.

Actualităţi politice

## Minciunoşi !

*Intr'un comunicat oficios în care se vorbeşte despre rudele de măritat sau de ne-măritat ale d-lui prim-ministru,—se afirmă că nici în triburile africane nu se găsesc minciunoşi şi calomniatori ca în ţara românească !*

*Printre pacatele omeneşti, cele mai răspândite, se numără şi minciuna. Desigur, spun minciuni şi românii noştri, mai ales când fac politică.*

*Este însă ultra-exagerat ca un prim-ministru să dea comunicat şi şi să plaseze neamul în fruntea minciunoşilor şi calomniatorilor.*

*Dacă cumva străinătatea ia în serios comunicatul ? S'ar putea întâmpla să nu se mai dea atenţie nici scrierilor ştiinţifice ale d-lui Iorga, pe motiv că-s scrise de-un român... Adică : „ale tale dintru ale tale", cum se grăeşte în faţa altarului !* X.

## Cele mai scumpe
### şi cele mai ieftine oraşe

Din iniţiativa marelui industriaş american Henri Ford, s'a alcătuit un tablou al celor mai scumpe şi mai ieftine oraşe din Europa. Ford a putut obţine acest tablou, întrucât uzinele sale posedă reprezintanţi în toate ţările europene. Iată rezultatul.

Oraşul unde traiul e cel mai scump e Stockholm, capitala Suediei. In ordine se plasează apoi Berlin, Frankfurt, Copenhaga şi Paris.

Cele mai ieftine oraşe sânt Barcelona, Anvers, Stambul şi Varşovia. Printre oraşele mijlocii în ce priveşte costul traiului se află Manchester, Marsilia şi Rotterdam.

## MICI DISTRACŢII...

### Vorbe...

**Ghidigeni, Ungheni, etc...**

La Ghidigeni, acum două săptămâni : un tânăr îndrăgostit îşi ucide iubita şi apoi se sinucide. La Ungheni, acum câteva zile : un tânăr îndrăgostit îşi ucide iubita şi apoi se sinucide. La...

Dar unde nu putem găsi asemenea drame ale inimii, mai mult sau mai puţin cunoscute, mai mult sau mai puţin deosebite ? Pretutindeni dragostea este aceiaş, în manifestările ei dulci şi dantelate cu iluzii, sau în desnodămînturile-i tragice, fatale. Sînt oraşe, cum e de pildă Parisul, care şi-au creat o adevărată celebritate din filmul real al dramelor amoroase. Inima oamenilor nu bate altfel în imensul Paris decât în minusculul Ghidigeni. Amorul nu cunoaşte meridiane, epoci speciale, bariere şovine. E internaţional, universal, deşi nu i s'au consacrat conferinţi pompoase la Haga sau Lausanne !...

Deaceia şi drama sentimentală apare pretutindeni în acelaş aspect, cu aceleaşi simptome. Desigur însă, amorul rezolvit prin concursul revolverului, e în totul condamnabil. Pentruce soluţia morţii ? Pentruce nimicire şi pulbere ? Tragediile amoroase sînt inutile, dar din nefericire, inevitabile. Singura lor însuşire ar fi omagiul pe care-l aduc acelei puteri miraculoase ce este dragostea.

Ghidigeni, Ungheni, etc... triste şi eterne exemple ale firii omeneşti !...

i. b.

### ...şi fapte

**In cuşca cu lei...**

Un bărbat vine la un circ şi se adresează dresorului :

— Aş putea dormi astă noapte în cuşca leilor ?

— Imposibil ; cuşca nu rămâne goală. Noaptea sânt introduşi leii.

— Nu face nimic.

— Leii sânt foarte furioşi.

— Nu face nimic.

— Şi în aceiaş cuşcă e introdus şi un tigru.

— Nu face nimic.

— Dar bine, omule—ripostează exasperat dresorul. D-ta n'ai casă ?

— Ba da.

(Continuare în pagina II-a)

## O TRAGEDIE IMPRESIONANTĂ
### Când copilul plânge prea mult...

O tragedie impresionantă s'a întâmplat la Szeged, în Ungaria, în familia fermierului Muha. Părinţii au plecat în oraş, lăsând acasă trei copii, unul de 6 ani, altul de 5 ani şi altul de 9 luni.

Când s'au reîntors, părinţii au găsit cu groază cadavrul celui mai mic în leagăn. Ce se întâmplase ? Micuţul a plâns tot timpul şi frăţiorii, exasperaţi de ţipetele lui, i-au pus o batistă în gură şi l-au acoperit cu perne. Nefericitul copil a murit asfixiat.

Durerea bieţilor părinţi şi-o poate închipui oricine.

## O dramă ca în filme...
### la un tribunal din America

O dramă ca în filmele senzaţionale s'a petrecut la tribunalul din Ohio (America). Un anume Lowin, acuzat de câteva crime, a fost achitat de juraţi. După pronunţarea verdictului, Lowin s'a retras cu avocatul său într'o cameră izolată din palatul tribunalului.

Acolo fericitul client a declarat avocatului că în realitate este vinovat, întrucât a comis toate crimele ce i se impută. Pornit pe calea destăinuirilor, criminalul a scos un medalion cu fotografia unei femei pe care a ucis-o. Avocatul a rămas uluit. Femeia de pe fotografie era fosta lui nevastă, care a fost asasinată două zile după nuntă.

In acel moment de enervare oarbă, avocatul a scos un revolver şi a tras patru focuri asupra cinicului asasin, care a murit pe loc. Avocatul a fost arestat şi juraţii vor avea de judecat un nou şi palpitant proces. Iar publicul american a căpătat un subiect de senzaţie.

Necazurile corpului didactic

## Făgăduiala dată

(Salariile se plătesc la 20 Ianuarie 1932)

Faţă de situaţia disperată în care ne găsim, având salariile neîncasate nici pe Octombrie 1931 şi după ce-am făcut sărbătorile fără un ban în buzunar şi în tovărăşia celei mai negre şi deprimante mizerii, s'a crezut o clipă, că începând cu Ianuarie 1932, mizeria noastră va fi îndulcită, prin achitarea la timp a salariilor pe 1932.

S'a făgăduit, dându-se asigurări că la 20 a lunei, încep plăţile pe 1932 şi că de acum înainte, datorită mărinimiei „direcţiei mişcării fondurilor din Ministerul de Finanţe" şi a Sfântului buget ordinar, vom reveni la normal.

Iată-ne în fine ajunşi şi la 20 Ianuarie. Până în prezent nimic nou. Nici o îmbunătăţire şi nici o plată.

Făgăduiala a rămas făgăduială... şi noi toţi tragem nădejde „ca spânul de barbă".

Comunicările ce se fac de către cei de sus precum şi informaţiile ce se dau zilnic în presă chiar de către milostiva Administraţie Financiară, oare nu constitue o bătaie de joc în plus pentru noi şi nu are darul să toarne şi mai mult gaz peste foc ?

Oare de ce se umblă cu cârpeli şi făgăduieli ruşinice, când adevărul este cu totul altul ?

Cum putem crede că se vor achita salariile pe Ianuarie 932 începând cu ziua de 20, când la Serviciul Invăţământului de la noi, nici până astăzi 20 I. 932—încă n'a sosit nici o instrucţiune oficială, de modul cum să se întocmească Statele de plată ?

Sosirea acestor instrucţiuni, comunicarea lor la şcoli, facerea statelor cu noile modificări, verificarea lor, mandatarea, stagiul pe care îl fac ordonanţele la Administraţia Financiară, pentru semnare, restituirea şi înaintarea lor la şcoli, cere timp şi încă un timp destul de lung, aşa că nici nu ne putem gândi, că toată aceasta operaţie se poate termina înainte de sfârşitul lui Fevruarie.

Şi-atunci când vor fi gata mandatele, ne vom izbi iarăşi de vechea poveste : „nu-s acreditive, sau dacă sunt, nu-i avizul sosit, etc...

Deci, fatal vom rămâne chiar de la începutul lui 1932, cu cel puţin 2 luni în restanţă,—la care se mai adaugă şi celalte 3 luni din 1931 ; *o mai bună îndreptare a situaţiei şi o mai mare mulţumire pentru noi funcţionarii şi în special corpul didactic primar, nici că se poate* !

D. prefect şi d-nii parlamentari cari au luat parte la congresul învăţătorilor ţinut la 30 | XII | 931 şi cari ne-au asigurat de *„binele din 1932"* ce au de spus şi care le este mâna de ajutor pe care ne-o întind conform făgăduielilor lor ?

Cât să mai răbdăm ?

Mai avem ce aştepta ?

CONST. I. EREMIA
Institutor-Iaşi

Discuţii şi păreri

# POPA LA BISERICĂ!

### Polemică pe chestia avortului

de *Arhimandritul Scriban*

Asta e părerea cu care d. *Dr. Popescu* de la Bucium buciumă împotriva articolului meu din *Opinia* privitor la avorturi.

Ce am eu să mă amestec în treburile dumnealui, că, vezi d-ta ? numai medicii au dreptul să descurce lucruri privitoare la trupul omenesc. Ba, ca să fiu drept, d. dr. îmi îngăduie şi mie un locşor în astfel de materii, dar să vin în aceasta cu temeiuri trase din Biblie, din cărţile bisericeşti. Femeia fiind trasă din coasta bărbatului, după Biblie, de aici urmează dreptul lui asupra femeii, îmi spune batjocoritor doctorul de la Bucium.

In loc de astea, eu am venit cu temeiuri din „Intunecimile Africei" ori din cărţile lui *Schweitzer*, care ar fi având trăsături exagerate, fantastice şi legendare. Aşa crede dumnealui.

Bietul doctor ! el, care-mi cere mie să nu mă amestec în treburile dumnealui, uite-l cum se vâră în lucruri de care dovedeşte că habar n'are !

Apoi ce crede dumnealui că sunt „Intunecimile Africei" ? Ceva poveşti ? lucruri trase din închipuire ? Nu, ferească Dumnezeu ! ci sunt descrierile geografice ale lui *Stanley*, după exploraţiunile lui prin Africa. Omul nu face literatură, ci scrie măsurat ce a văzut în Africa.

Atâta lume ştie cine a fost Stanley şi ce a scris, că acele „Intunecimi" au fost date şi pe româneşte şi tipărite în fascicole de ziarul *Universul*; dar pentru doctorul de la Bucium tot întunecimi au rămas, că habar n'are de ele.

Iar Schweitzer este medic ca dumnealui, deci trebuie să pun temei pe spusele sale măcar atâta cât pe ale „colegului" său de la Bucium.

Domnia sa, cum am arătat, nu-mi dă voie să mă întemeiez pe astfel de materii, ci să rămân la ale mele.

Altă ignoranţă şi aceasta. Căci ce crede dumnealui că e preoţia ? Este privire peste întregul câmp al vieţii şi grijă şi lucrare pentru buna ei îndrumare.

Oare în chestiunea avortului morala creştinească nu are de spus niciun cuvânt ? Apoi să afle d. Dr., care mă trimete la cărţile bisericeşti, că toate cărţile de morală creştinească cuprind chestiunea avortului. Intre păcatele foarte grele, numite „strigătoare la cer" (vezi *Teologia Morală* de Arhiereul *Atanasie Mironescu*, fostul Mitropolit Primat) este pusă şi „împedecarea zămislirii pruncilor". Dar aceasta ce este decât avortul ?

Prin urmare eu sunt în deplina slujbă a preoţiei, când scriu în această materie şi când, ca profesor de teologie, mă silesc să lămuresc lumea să fugă de teoriile ucigaşe.

Oare teologia mea trebuie să fie zăcere în cabinet ? Nu ; ci ea mai este şi acţiune, şi preoţi ca mine au adus mari slujbe vieţii obşteşti prin lucrarea lor în treburile socotite *ale altora*.

Mă rog, la noi bântuie beţia. Este mare datorie să se lucreze dârz şi îndrăzneţ împotriva ei. Atrag atenţiunea asupra unui proaspăt articol din *Universul* care arăta prăpădul din Ialomiţa. Judeţ de oameni gospodari, s'a păcătoşit văzând cu ochii :

A cui e datoria să se puie deacurmezişul ? A medicilor. Ei vin cu cuvântări şi statistici la congrese anticoolice. Dar mai încolo, îi găseşti în frângerea practică a beţiei ?

De unde ? acolo trebuie să ne luptăm noi, preoţii, ca să facem ce nu fac medicii.

Acum doi ani, aflând că în Iaşi Camera de Comerţ a mijlocit să se deie crâşmarilor dreptul de a-şi ţinea prăvăliile deschise şi Duminica, eu îndată m'am alarmat, am scris şi am cerut medicilor să se mişte.

Am cerut întrunire publică împotriva otrăvitorilor prin rachiu şi am făgăduit să vin şi eu să vorbesc la întrunire.

Nu s'a mişcat nimenea. Şi privea pe medici, dar m'am mişcat eu, preotul.

Am făcut rău ? Nu ; că era şi treaba mea. Mie nu-mi poate fi indiferent, dacă în ţară am beţivi ori oameni cumpătaţi. Dar nu numai mie trebuia să nu-mi fie indiferent, ci şi altora.

Preoţii, amestecându-se acolo unde şi alţii sunt datori, fac uneori servicii de mântuire naţională. In Suedia, au desfiinţat beţia. Şi în alte parţi, adevărata luptă împotriva beţiei o duc nu medicii, ci preoţii. Asemenea e şi la noi.

Nu cumva acum medicii să vie şi să strige că ce ne amestecăm în treburile lor ?

Raspund : Ne amestecăm, pentrucă nu vedem pe alţii făcând ce sunt datori. Bravo nouă, dacă putem face ce nu pot alţii !

Dar unde oare trăeşte d. Dr. de n'a aflat că preoţimea înseamnă o mare tabără de acţiune ? Dacă la noi lucrurile sunt mai slabe, aiurea însă preoţia se amestecă în fel de fel de lucruri, *pentru binele societăţii*

Ai am înţeles ? D. dr. trăieşte la Bucium. Apoi dela Bucium e greu de văzut.

Deci să afle d. dr. dela mine că, acum doi ani, s'au strâns la Londra episcopii Bisericii anglicane din toată lumea, aşa zisa „adunare dela Lambeth", şi acolo ei au tratat şi chestiunea avortului, ca o plagă a vieţii sociale, şi au înfierat-o. Nimeni n'a spus acolo : ce se amestecă vlădicii în asta ?

In vara trecută, eu am fost la un congres în *Cambridge*, Anglia, unde s'a discutat chestiunea dezarmării.

Na ; iaca de ce se ţin popii, în loc să cânte „Doamne miluieşte !" la biserică, — o să ţipe acum

(Continuarea în pag. II-a)

**MITROPOLIA MOLDOVEI ŞI SUCEVEI**
Secţiunea Economică
**No. 275 din 16 Ianuarie 1932**
**PUBLICAŢIUNE**

Se aduce la cunoştinţa publică celor amatori că în ziua de 26 Ianuarie a. c. ora 11 dim. în cancelaria Mitropoliei din Iaşi strada Ştefan cel Mare No. 46 se va ţine licitaţie publică cu oferte închise pentru vânzarea a 2129 arbori deperisanţi din pădurea Valea Aiunului jud. Iaşi.

Extragerea arborilor se va face până la 15 Martie a.c.

Odată cu oferta se va depune şi suma de 30000 lei ca garanţie.

Orice lămuriri se dau de cancelaria Mitropoliei, Secţ. Economică.

Consilier Referent *Pr. V. Mihăilescu*


**CURA** cea mai raţională cu unt de peşte

pentru copii şiadulţi e numai acea cu

*Unt de Peşte Iodoferat simplu WERNER*

Tonic, depurativ, nutritiv, recomandat contra anemiei scrofulozei, gutei, reumatism etc.

*Unt de Peşte Iodoferat cu fosfor WERNER*

Special contra rachitismului, limfatismului şi reconfortant pentru copiii şi adulţi slăbiţi de munca intelectuală

*Unt de Peşte Iodoferat cu mercur WERNER*

Tonic depurativ şi curativ pentru sifilitici.

Pentru complectarea curei şi deplina ei reuşită luaţi în acelaş timp (înainte de masă) Vin Tonic Werner.

Aprobate de Consiliul Sanitar superior şi premiate

Depozit principal :
FARMACIA CONST. I. WERNER, Iaşi


## MICI DISTRACŢII...

(Continuarea din pagina I-a)

— Atunci de ce nu dormi acasă ?

— Acolo e nevasta-mea !..

**Moissi şi adresa hotelului**

Cu prilejul ultimei vizite la Paris, marele actor german Alexander Moissi a trecut printr'o aventură nostimă. A descins la un hotel şi apoi a plecat în oraş.

Noaptea, când trebuia să se reîntoarcă, Moissi şi-a dat seama că uitase să noteze numele şi adresa hotelului. Cartierul era plin de hoteluri şi toate se asemănau între ele.

In sfârşit, celebrul actor zări o uşă care-i păru familiară: „Aicia locuesc eu" — întrebă el cu candoare.

— Nu-i momentul pentru farse, răspunse nervos portarul.

Mossi încercă atunci la un hotel vecin.

— D. Moissi locueşte aici ? — întrebă el încetişor.

In loc de răspuns, portarul îl aşează în ascensor, se urcă cu el la al doilea etaj şi-l încredinţă omului de serviciu :

— Culcă-l imediat. E mort beat...

**Rima zilei**

D-na Elena Ghiulea a pus la punct pe d. Vasiliu-Voina în consiliul comunal.
*Ziarele*

Vasilică Voina
Şi-a găsit be'eaua,
Atacând consiliul,
L-a lovit... Ghiulea-ua !

**N. A.**

**Fetele moderne**

— Ştiţi care este deosebirea între fetele moderne şi cele de altădată ?

— ??..

— Pe vremuri, fetele roşiau, când se ruşinau ; astăzi se ruşinează, când roşesc...

**Meditaţie..**

Un client vine la un medic. Pacientul se plânge :

— Simt că-mi pierd memoria. Ce să fac, domnule doctor ?

— Datorii, omule...

**Clipe vesele**

— Ştii să găteşti ? — întreabă stăpâna.

— Desigur, răspunde bucătăreasa. Şi încă în ambele feluri.

— Cum asta ?

— Adecă dacă vreţi sau dacă nu vreţi să mai vie musafirii la d-vs...

*

— Aneta e măritată de cincisprezece ani şi după cum mi-a spus, bărbatul ei n'a lipsit nici o seară de acasă. Asta înseamnă dragoste adevarată.

— Ba nu ; înseamnă reumatism...

**Bibliografie**

*„Licăriri"*,— subt acest titlu sugestiv a apărut o revistă editată de societatea culturală „Gh. Asachi" de pe lîngă liceul „Grigore Ghica V. V." din Dorohoi. Publicaţiunea, supraveghiata de d. C. Dumitraş, directorul liceului, este condusă de un comitet de elevi destoinici. Revista cuprinde articole merituoase semnate de elevii Al. Istrati, L. Marcovici, E. Scriban, S. Moscovici, G. Tomaziu, G. Lazăr, M. Tomaziu, etc... Evident, această încercare merită a fi subliniată cu un cuvânt de laudă.

*

*„Filatelia pentru toţi"*, publicaţie lunară a colecţionarilor de mărci postale, a apărut cu bogat material de specialitate. Semnează diferite articole d-nii R. Zoscsak, S. Lupovici, G. Hohler, etc... Informaţiuni, lămuriri pentru filatelişti, fotografii de mărci. In 16 pagini, exemplarul 6 lei.

## Un nou mod de a lepăda copiii

### Cazul dela spitalul de izolare

O femeie de la ţară a adus la spitalul de izolare un copil bolnav de tuberculoză osoasă.

Fiind în stare serioasă, copilul a fost primit.

Se înţelege că s'au luat toate însemnările de la mamă, numele şi satul pentru a fi înştiinţată, spre a veni să-şi reia copilaşul, când starea lui se va îmbunătăţi.

După un timp de căutare, copilaşul s'a îndreptat suficient şi mama a fost înştiinţată, pentru a veni în localitate să-şi reia copilul.

Dar nu s'a primit nici un răspuns. Atunci s'au pornit cercetări prin autorităţi şi s'a aflat că femeia a dat indicaţiuni false de nume şi sat. Au trecut săptămâni, şi mama nu mai vine... Se pare că ea n'a urmărit decât să scape de copil.

S'a pus acum problema grea la spital : ce să se facă cu acest copil, care în spital nu poate rămânea ?

Şi nu e primul caz de acest fel.

*Dan*

**Din ale biurocratismului nostru**

## Calvarul pensionarilor ieşeni

### Trei feluri de certificate...până acum !

Se ştie să pensionarii, spre a-şi putea incasa drepturile au nevoie de un certificat doveditor că sunt în viaţă şi că nu ocupă funcţiuni de stat.

In primele zile ale lunei curente un afiş lipit pe uşa de intrare a Ad-ţiei financiare făcea cunoscut pensionarilor că aceste certificate vor fi scoase dela primărie.

Pensionarii s'au dus la primărie, au plătit taxele necesare şi au reuşit să obţie certificatele. Dar ...un alt afiş lipit la Ad-ţia financiară anunţă că aceste certificate nu mai sunt valabile. Ele trebuesc scoase la comisiile respective.

Pensionarii şi-au procurat şi asemenea certificate.

Iată însă un al treilea afiş care înştiinţează că pensionarii trebue să se prezinte la prefectura poliţiei pentru a obţine certificatele trebuitoare.

După cum se vede, trei certificate cu trei taxe, timbre, pierdere timp, oboseală, etc...

Biurocratismul nostru !..

## O sângeroasă încăerare lângă Sculeni

### Doi săteni în agonie şi trei răniţi

Sculeni 21.— O sângeroasă încăerare s'a produs în satul Boşca de lângă Sculeni. Flăcăul S. Bucuraş de acolo a organizat în casa lui o petrecere, la care a poftit mai mulţi tineri şi fete.

Câţiva flăcăi, dintre care şi un renumit bătăuş Leonte, intrigaţi că n'au fost invitaţi şi dânşii au hotărât să tulbure cheful.

Inarmaţi cu ciomege, flăcăii s'au introdus în casa lui Bucuraş şi au început să maltrateze musafirii. S'a iscat o încăerare violentă. Mobilierul din odaie a fost distrus. S'a făcut uz de ciomege şi cuţite.

Bătrânul Bucuraş, tatăl organizatorului petrecerii, a tras şi câteva focuri de armă. Deaceia a fost crunt lovit.

Sfârşitul ?

Sînt grav răniţi flăcăii Tutu, Ciobanu, Nichita şi Neculai Tarancic, iar bătrînul Bucuraş şi Neculai Ştefan se află în agonie. Jandarmii fac cercetări.

*El Ki.*

## Primăria din Huşi

### a redus preţul lemnelor de foc

Huşi 21 — Intr'o şedinţă recentă a comisiei interimare din Huşi, s'au trecut lemnele printre articolele de primă necesitate, fixându-se preţul de 60 lei suta. Pentru cele tăiete s'a fixat un plus de 10 lei.

Micii comercianţi de lemne au rămas nemulţumiţi de acest preţ maximal.

Intr'un memoriu adresat prefecturei şi comunei, ei arată că li se cauzează pagube.

Depozitarii de lemne declară că nu mai pot continua un comerţ ce nu le dă putinţa de existenţă. Ca atare cer o noua tarifare a lemnelor.

*Leontin*

x In articolul de ieri al d-lui dr. Zosin s'au strecurat câteva greşeli de tipar, privind expresiuni tehnice, ce trebuiesc îndreptate.

In loc de „experienţă morbidă" să se citească *„excrescenţă* morbidă" ; în loc de „ţesături" să se citească *„fesuturi"* şi în loc de „cohexie" să se citească *„cahexie"*.

x Curtea de apel secţia II sub preşedinţia d-lui consilier Buşilă, a achitat ieri pe avocatul Samuel Drimer, care fusese dat în judecată penala şi care în primă instanţă fusese condamnat.

## INFORMAŢIUNI

x *D. prof. Ştefan Meteş, subsecretar de stat al arhivelor şi bibliotecilor, a demisionat din guvern*

x *Examenele particulare* — Ministerul instrucţiunii, apreciând activitatea liceului particular *„Miron Costin"* din Iaşi, a aprobat comisiune specială pentru examinarea elevilor acestui liceu în sesiunea Ianuar. Comisia se compune din :

D-nii pr. Hodoroabă (religia), Prossa (franceza), M. Negru (matematica), Bădăreu (şt. Naturale), Jakotă (româna), Diaconescu (istoria şi geografia), Panţiru (muzica) şi Corneliu Gheorghiu (gimnastica).

Numirea unei comisiuni speciale de examinare este incontestabil un omagiu adus distinsului corp didactic al liceului, alcătuit din d-nii profesori M. Carp, Popea, Hudiţă, Procopiu, Marineanu, N. Popa, etc..

x O comisiune compusă din d-nii avocat Kiva Ornstein, Carol Drimer, Leon F. Tischler, Heilman şi avocat Altein, au împărţit eri din partea lojei „Bnei Brith" din localitate, la aproape 100 eleve de la şcoala „Dr. Stern" : haine, ghete şi ciorapi.

x *Crema Khasya* face să dispară ridurile (sbârciturile) feţei. Depozit Farmacia Pollak str. Ştefan cel Mare.


**Superheterodyna VOCE de AUR electrodynamică**

**Lei 17.400**

ATWATER KENT RADIO
82-CALEA VICTORIEI (Peste drum de Palatul Regal) Telef. 336/68

**Subreprezentanţe principale exclusive în Moldova şi Bucovina :**

Iaşi — „Braşcu" str. Lăpuşneanu 32.
Botoşani — „Isaak Baca!" Calea Naţională.
Cernăuţi — „Autogarajul" str. Iancu Flondor 19.
Botoşani — „Librăria Alex. Leon" str. I.C. Brătianu 92.

**Dr. C. Gancevici**
Medic primar al Sanatoriului BÂRNOVA
în timpul iernii va da consultaţiile pentru
BOALE DE PIEPT
Luni, Miercuri, Vineri, începând de la ora 12 a. m.
IAŞI—PIAŢA HALEI
(Farmacia Beceanu)
Marţi şi Joi după amează
*Sanatoriul Bârnova*

DOCTOR
**H. SOIBELMAN**
fost medic de Spital
Cu practică de 15 ani
s'a stabilit în Iaşi
strada Cuza Vodă No. 17
(casa Calmanovici)
BOLI INTERNE, DE COPII ŞI DE FEMEI
*Diatermie şi Raze Ultraviolete*
Consult. : 8—11 a. m. şi 2-6 p. m.

**Doctor A. DASCAL**
BOLI INTERNE
VENERICE ŞI SIFILIS
Tratament radical al Blenoragiei acute şi cronice ; al sifilisului în toate perioadele boalei.
Băi de lumină, Diatermie
Microscopie
Cons. : 8-10 a.m. şi 2-8 jum. seara
*Iaşi, str. Cuza Vodă No. 42*
vis-à-vis de Camera de Comerţ

DOCTOR
**M. MATASARU**
Specializat la Paris—fost asistent de spital la Paris
Boli Interne :
INIMA, PLĂMÂNI
şi tratamentul tuberculozei pulmonare cu Pneumatorax artificial
*Str. Mârzescu 16 (parter)*
Cons. 9—10 a. m. şi 3—6 p. m.


România
Corpul Portărelor Tribunalului Iaşi
Publicaţiune No. 16
**Anul 1932 luna Ianuarie 15**

Se publică spre cunoştinţa generală că conform adresei jud. ocol 1 Urb. Iaşi No. 28677 | 930 se va vinde prin licitaţie publică in ziua de 29 Ianuarie 1932 ora 10 a. m. averea mobilă sequestrată cu procesul-verbal No. 8397 | 29 de la D. Medvedovici din Iaşi la pretenţia Băncei Iaşilor S. A. în lichidare averea compusă din : două covoare plusate uzate diferite culori ca 2 m. pe 1.80 m. una tualetă mică 2 m. X 4.000 şi 2 trascuri ca 3 m. pe 0.60 m. plusate.

Vânzarea se va face în Piaţa Halei din Iaşi pe bani gata şi în asistenţa comisarului respectiv.

Şef Portărel, Bazali
Secretar, D. Stancov

TRAGE-DUREREA
Antinevralgic neîntrecut
MIGRENE-RĂCELI-GRIPĂ

**Institut de înfrumuseţare**
(Institut de Beauté)
Diplomate de l'école de beauté Paris **FRIDA KANN** Telef. 353
str. Săulescu 3 (lângă Hotel Schiller)
Ingrijirea feţii, distrugerea radicală a părului de prisos, îndepărtarea ridurilor (sbârciturilor) negilor, coşurilor, pistruilor şi a cicatricelor. Sfaturi cosmetice, masaj estetic, maquillage.
Cons. 9—1 şi 3—7

DOCTORUL
**R. DAMSKER**
str. Ghica-Vodă No. 44-46
consultă zilnic
MEDICINA INTERNA
SIFILIS şi
*Diathermie şi băi de lumină*
ntre orele 8-11 a. m. şi 3-7 p. m.
GENITO-URINARE


România
Corpul Portărelor Trib. Iaşi
Publicaţiune No. 15
Anul 1932 luna Ianuarie 15

Se publică spre cunoştinţa generală că conform adresei judec. ocol. I Urb. Iaşi No. 49437 | 1931 se va vinde prin licitaţie publică în ziua de 27 Ianuarie 1932, ora 10 a. m. averea mobilă sequestrată cu procesul verbal Nr. 8475 | 931 dela Marcu Boder din Iaşi la pretenţia Soc. Industriile Române averea compusă din : cinci geamandane de carton presat cu piele, 2) o garnitură de mobilă din rechită, 3) cinci coşuri de rechită împletită pentru voiaj, 4) nouă genţi de carton cu pânză pentru şcoală, 5) un Papscher Krouss, 6) două maşini de cusut Singer.

Vânzarea se va face în Piaţa Halei din Iaşi, pe bani gata şi în asistenţa comisarului respectiv.

Şef Portărel, Bazali
Secretar, D. Stancov

*Spectacolele zile*

## Unde mergem astăzi?..

### 21 Ianuarie

**Teatrul Naţional** — *„Avarul"* de Molière, în rolul principal cu cu d. C. Ramadan.

**Teatrul Cinema Trianon.** — *„Congresul dansează"* cu Lilian Harvey, Willy Fritsch, Conrad Veidt şi Lyl Dagover. Al doilea film: *„Luminile oraşului"* cu Charlie Chaplin.

**Teatrul-Cinema Phoenix.** — *„Spioana din Gibraltar"* cu Marion Lessing, Mona Maris şi George O'brien. Al doilea film: *„Port soarele în inimă"* cu Janette Gaynor şi Charles Farel.

**Teatrul Cinema Sidoli.** — *„Matec Casanova"* cu Busten Keaton, film vorbit în limba germană. Al doilea film: *„Cântecul dragostei"* cu Gustav Froelich şi Renatte Müller.

**Cinema Elysée** — *„Alteţa sa ordonă"* cu Köthe von Nagy şi Willy Fritsch. Al doilea film: *„Sfârşitul lumii"* de Abel Gance.

**Cinema „Gheltzer" şi Cinematograful Nostru.**—*Relache.*

**Berăria Luther** (Piaţa Unirei) Renumitul Jaz Hubertiny. Bufet copios cu cele mai delicioase mâncăruri calde şi reci. Supeuri speciale : Bere şi vinuri din pivniţele *Luther"*. Seara dancing în ritmul jazului „Hubertiny".

## In jurul demonstraţiei de la primărie

### Confirmarea mandatelor de arestare

In faţa tribunalului secţia III-a, compusă din d-nii Eşeanu, Gavrilescu şi procuror Coroi, a venit ieri spre confirmare mandatele de arestare a celor 10 muncitori, acuzaţi că au provocat dezordinele din str. Alexandri.

Ei sânt daţi în judecată pentru tulburare de ordine publică şi ultraj cu lovire. In apărarea lor, d. av. Mircea Serion a arătat care sunt obligaţiile comunei de a ajuta pe şomeri.

D. Av. Gherner depune relatările personale făcute în ce priveşte scenele de violenţa petrecute în stradă...

D. av. Miluţa Kahane arată că faptele ce se impută celor arestaţi, nu sunt încadrate în textele pentru care au fost daţi în judecată.

Tribunalul a confirmat mandatele de arestare.

x Ieri după amează d-na şi d. general Prodan, fostul comandant al corp. 4 Arm. şi actualul comandant al corpului din Cluj, a părăsit Iaşul, plecând spre Bucureşti. Oaspeţii au fost conduşi la gară de numeroşi prieteni.

Discuţii şi păreri

## POPA LA BISERICA!

(Continuarea din pagina I-a)

glasul înăcrit din podgorile de la Bucium !

Ei da ! Preoţii se ţin şi de astea. Ei au în Apus mare amestec în treburile de îndrumare ale opiniunii publice. Nu la catolicii doamnei Winkler, ci la protestanţi.

In congresul dela Cambridge, s'a ridicat un preot (*Merill* îi era numele), care a spus că preoţii din Statele-Unite nu mai dau voie ţării lor să facă război. Auziţi în ce se amestecă !

Ei sunt cârmuitorii simţului naţional. Legea aspră împotriva beţiei e fapta lor.

Deci dacă într'o ţară ca aceia s'ar spune cuvintele domnului Dr. Popescu, cei de acolo ar spune : Mai, da înapoiat mai este şi ăsta ! O ţară are nevoie să fie cârmuită sufleteşte, şi el vrea să fie în putere numai cuţitul !

Ei bine, în ţările acelea s'ar pricepe minunat de bine de ce m'am amestecat eu în discuţiunea avortului şi mi s'ar da toată dreptatea. M'oi sfii acuma de cuvântul unui om „de specialitate" ?

Vedeţi că specialitatea este şi a mea. Ca să discut o chestiune de drept, de libertate, dacă femeia e sau nu stăpână pe trupul ei — de unde, mă rog, asemenea chestiuni sunt medicale ? Ce se vară doctorul în chestiuni care nu se află în medicina lui ?

A lui este : cum se poate face avortul ? când ? de e primejdie sau nu ? Restul ?... nu e de resortul meu ? a oamenilor de drept ?

Şi la aceştia din urmă n'a trecut tot de la noi ? Nu este însăşi cugetarea creştinească în asemenea materie, pe care legile statelor creştine au cuprins-o în legile lor ?

Şi poftеşte acum doctorul să-l las pe el slobod să trateze cu cuţitul aceste materii ale sufletului ? atitudinea omului către viaţa lui şi a altora ?

Cum, doctore ? să las eu viaţa omenească pe mâna păserilor dezmăţate, care înţeleg să ducă traiul numai în huzur şi tresăltare, fără răspundere către sine şi către alţii ?

Te bagi în treburile noastre şi poftеşti să fii singur stăpân ?

S'a băgat d. Doctor şi vai ! ce poticneală de cugetare !

Imi discută chestiunea avortului pentru caz de boală a femeii, pe când tema mea era discuţiunea pentru plăcerea de a nu avea copii, din dorul de viaţă uşoară. Eu n'o aprob nici pe cealaltă, şi am eu temeiuri şi pentru aceia ; dar nu pe ea am discutat-o.

Dar se pare că d. dr. orbăcăieşte şi nu se pricepe a discuta cu rost şi sistematic. In loc de a răsturna argumentul meu că stârpirea altei vieţi decât a ta e ucidere, el bate câmpii pe chestiuni de care eu n'am scris. In loc de a arăta ce fel de libertate ar fi aceia când femeia ar fi slobodă să ucidă ce s'a zămislit în ea, el găseşte că e anormal ce am făcut eu !.. Dar bine face de adaugă : „îmi pare mie, cel puţin" căci, în adevăr, dumnealui i se pare.

In chestiunea aceasta, sunt scrierile de adâncă cercetare, de mare temeinicie ale lui *Paul Bureau* : „la Crise morale des temps nouveaux" şi „l'Indiscipline des mœurs", scrieri foarte preţuite, întărite cu date medicale şi care grăiesc pe partea mea.

Plaga avortului nu este în chestiunea lăturaşă dacă să se facă asupra femeilor bolnave şi neputând purta sarcina, ci asupra celor sănătoase, care fug de copii. Plaga aceasta este atât de dovedită, încât este uimitor că un medic poate scrie :

„Oare este posibil ca o minte clară să conceapă ca o femeie să avorteze din plăcerea de a avorta, sau din *„poftă"* de a avorta ?"

Apoi avortul e mijloc, nu scop. Avortează ca să n'aibă copii, să nu se ostenească cu ei.

Să fii doctor şi să nu ştii de acestea ! Eu ştiu chiar din guri de medici, pe care-i pot cita, şi care mi se plângeau de ce cer femeile sănătoase dela ei.

Şi de ce d. Dr. tăgăduieşte că aceasta s'ar face chiar de medici, când o mărturisesc înşişi medicii ?

Dar ce să mai stau de vorbă cu un domn care nu are măsură în scris ?

**Arhim. Scriban**

x „Viza livretelor Md. E. s face până la 31 Ianuarie 1932.

# Impunerea la „impozitul clasificat"

**provoacă mari nemulţumiri printre comercianţi**

**La administraţia financiară se fac pregătirile în vederea impunerilor la „impozitul clasificat".**

**Prin dispoziţiile legii s'a fixat următoarea clasificaţie a comercianţilor.**

| | | | |
|---|---|---|---|
| cei cu un venit anual până la | 5,000 | lei vor plăti impozit | 400 lei |
| „ „ „ „ „ „ „ | 15,000 | „ „ „ „ | 1,200 „ |
| „ „ „ „ „ „ „ | 25,000 | „ „ „ „ | 2,300 „ |
| „ „ „ „ „ „ „ | 40,000 | „ „ „ „ | 3,500 „ |
| „ „ „ „ „ „ „ | 50,000 | „ „ „ „ | 4,600 „ |
| „ „ „ „ „ „ „ | 75,000 | „ „ „ „ | 6,800 „ |
| „ „ „ „ „ „ „ | 100,000 | „ „ „ „ | 9,000 „ |
| „ „ „ „ „ „ „ | 150,000 | „ „ „ „ | 14,000 „ |

Cei cu un venit anual de peste 150.000 lei, vor fi impuşi ca şi până acuma, după registre. Măsura priveşte în special pe micii industriaşi şi comercianţi.

Cum majoritatea comercianţilor au rămas astfel în situaţia anterioară, s'au produs mari nemulţumiri. E vorba să se convoace întruniri de protestare în care să se ceară o patentă fixă pentru toate categoriile.

Dar nici cei prevăzuţi în clasificare nu sunt mulţumiţi.

Ei susţin că în vremurile grele de azi nu pot suporta un impozit de peste 12 la sută din venit.

*

Clasificarea comercianţilor şi micilor industriaşi care intră în acest tablou de patentă fixă, se va face de o comisiune alcătuită din: preşedintele tribunalului, administratorul financiar, un reprezentant al Camerii de comerţ şi un secretar.

Data când se vor începe lucrările urmează să se fixeze zilele acestea.

Noile impuneri vor fi valabile timp de trei ani.

SORIN

# S'a votat bugetul primăriei

**Chestia fondului cultural. — O soluţie satisfăcătoare în problema apei**

Aseară a avut loc o nouă şedinţă a consiliului municipal, sub preşedinţia d-lui primar P. Bogdan.

**Tribut către Bucureşti**

Inainte de a se intra în ordinea de zi, d. *dr. Zosin* într'un impresionant discurs, arată că prin noul proect al reformei administrative, toate comunele din ţară sunt obligate să dee 5 la sută din bugetul lor, pentru Bucureşti,—ceia ce ar reveni la peste 4 şi jum. milioane lei în sarcina Iaşului. D-sa cere consiliului să se ridice împotriva acestui fapt. Deasemenea face apel la parlamentarii din consiliu d-nii Cananău, Gh. Brăteanu, Toma şi prof. Ion Botez, precum şi la ceilalţi parlamentari ai Iaşului să se opue la acest tribut.

D. *Toma*, asociindu-se la propunerea d-lui dr. Zosin arată că şi în ce priveşte taxele pe spectacole statul înghite 70 la sută din sumă, ca şi la fondul comunal din care statul ia 70 la sută.

D. *N. Canadău* crede că legea nu va trece, deoarece parlamentarii tuturor comunelor din ţară se vor opune.

D. *Mircea Bădărău* în numele partidului liberal (ducist) declară că partidul îşi ia angajamentul ca şi în parlament şi în afară, să lupte împotriva acestei măsuri arbitrare.

D. *primar P. Bogdan* îşi ia angajamentul să facă o întâmpinare guvernului, în senzul celor vorbite.

**Fondul cultural**

Se ia în discuţie „fondul cultural".

D. *Voina* cere ca fondul cultural să se împarte în trei părţi: una pentru repararea Teatrului Naţional; a doua pentru literaţi, actori, pictori şi muzicanţi; iar a treia parte pentru presă.

**Biblioteca comunală**

D. *Gherner* cere ca fondul să folosească pentru repararea Teatrului Naţional şi formarea unei biblioteci populare comunale.

**Pomană culturală**

D. *prof. dr. Râşcanu* arată că fondul cultural fiind un capital bugetar al municipiului, primarul trebue să aibă cuvântul hotărâtor în comisiunea de distribuire. Aduce elogii d-lui C. Toma care a început tradiţia ca primăria să cumpere tablouri de ale pictorilor ieşeni şi cere să se facă un muzeu pentru aceste tablouri, şi nu pomană culturală.

D. *Tafralli* cere ca fondul cultural să servească pentru sprijinul revistelor şi publicaţiilor ieşene.

D. *Toma* arată că în programul său din 1926 a avut înfiinţarea unei biblioteci şi a unui muzeu comunal. Imprejurările au făcut să nu se poată realiza acest fapt. Să se reţie acuma o cotă de o sută mii lei pentru înfiinţarea acestor instituţii. Iar cu restul să se sprijine adevăraţii artişti ieşeni.

D. *primar P. Bogdan* arată în ce priveşte biblioteca comunală, s'a şi luat o hotărâre în acest sens; iar fondul cultural s'a împărţit bine (?!) D-sa însă îşi ia angajamentul să aducă la cunoştinţa comisiunei fondului cultural deciziunile consiliului.

Se votează apoi ca din fondul cultural să se aloce anual 100.000 lei pentru bibliotecă şi muzeu.

**Apa va curge permanent la Iaşi**

Celelalte articole se votează în bloc şi se intră în discuţie apei.

D. primar propune sporirea unor venituri.

D. *Toma* propune să se utilizeze pentru construirea unui rezervor, anuitatea înscrisă prematur pentru plata datoriei în străinătate.

D. *Mircea Bădăreu*:—D. Toma e specialist în neplata datoriilor.

Se produce un incident între d-nii Toma şi Bădăreu.

Consiliul aprobă propunerea d-lui Toma şi unele din propunerile d-lui primar, şi se alocă 8 milioane pentru apă, sumă suficientă ca apa să curgă permanent la Iaşi. Din suma aceasta se va face un rezervor şi se va dubla conducta la Bradeşti.

In toiul discuţiilor d-nii dr. *Bulău* şi prof. *Râşcanu* au cerut ca anul acesta să nu se facă reparaţii de străzi în Iaşi.

*Pr. Ţincoca* (către d. Râşcanu): —„Desigur că d-tale care umbli cu maşina, nu-ţi pasă de străzi şi trotuare stricate. Dar noi care umblăm pe jos...

D-nii **Dr. Zosin şi Toma** combat propunerea d-lui Râşcanu.

D. *Ceicovschi* a cerut ca transporturile de mărfuri să fi îndrumate pe străzi laterale.

*

Discuţia asupra bugetului s'a încheiat. Se constată prezenţa legală a două treimi din consilieri, şi se trece la votul universal.

*D. Voina*, în numele consilierilor liberali ducişti, citeşte o declaraţie prin care arată că nu votează bugetul şi retrage încrederea ce au acordat-o primăriei.

*D. Toma* spune că în ce priveşte acuzaţiile aduse unor ajutori de primar nu se poate pronunţa înainte de a se cunoaşte rezultatul comisiei de verificare.

La buget însă au contribuit şi muncit toţi consilierii. A fost libertate desăvârşită de discuţii şi propuneri.

„Imi respect munca şi contribuţia mea, căreia nu-i pot da un vot de blam. Deci votez bugetul". *D. dr. Frühling* mulţumeşte pentru solicitudinea pe care primarul a avut-o faţă de evrei; *d. dr. Bulău* mulţumeşte pentrucă s'a soluţionat chestia apei.

*D. dr. Râşcanu* mulţumeşte pentru rezultatul satisfăcător la care s'a ajuns.

Bugetul este votat.

*D. primar Bogdan* aduce mulţumiri consilierilor pentru osteneala pe care au depus-o.

**M. Săveneanu**

# Atac banditesc

## în apropierea oraşului

**O familie maltratată şi jefuită**

Eri noaptea, indivizii Parfenie C. Miron şi Simion Agapie din comuna Costuleni, înarmaţi cu câte-o carabină şi revolvere, au atacat prin surprindere pe locuitorul C. Vergeanu din aceiaşi comună.

Dupăce l-au maltratat pe sătean împreună cu soţia lui şi cei cinci copii mici, i-au furat suma de zece mii lei găsită ascunsă în casă.

Dându-se alarma, sătenii împreună cu şeful postului de jandarmi care sosise între timp la faţa locului, au pornit în urma jefuitorilor.

Soţia lui Vergeanu, în stare gravă, a fost internată în spital.

Postul de jandarmi din Costuleni, continuă cercetările. Rep.

# Primejdia gheţei naturale

**înlăturată definitiv**

Am relatat că un grup de cârciumari şi depozitari de băuturi spirtoase, s'a adresat comitetului local de revizuire cerând anularea ordonanţei primăriei prin care se interzice întrebuinţarea gheţei naturale în oraş.

După mai multe şedinţe, în care s'a desbătut pe larg chestiunea şi în care s'a arătat primejdia ce o provoacă ghiaţa naturală, comitetul local de revizuire a respins azi dimineaţă cererea de anulare a ordonanţei primăriei.

Sentinţa dată a pecetluit pentru totdeauna orice intenţie de atentat la sănătatea publică, prin întrebuinţarea gheţei naturale. Intr'adevăr s'a constatat că de când s'a interzis întrebuinţarea gheţei naturale, epidemia de febră tifoidă a descrescut.

Ar fi fost într-adevăr ciudat ca acuma când s'au luat măsuri pentru repararea conductei,— tocmai pentru a se apăra Iaşul de febră tifoidă,— să se introduca ghiaţă naturală care a provocat de atâtea ori această molimă. Rep.

x Dacă doriţi a vă păstra frumuseţea, nu întrebuinţaţi decât **Cold-Cream inalterabil** Werner, care întreţine frăgezimea tenului, fin special vara, apără de razele solare, la băi şi plaje, iarna de frig). Depozit Farmacia Werner Iaşi.1

# ŞI IN CLUBUL LIBERAL-DUCIST

## sânt agitaţii şi nemulţumiri

**O mişcare contra conducerii locale.— Un truc nereuşit.— Alegerea dela Credit. — Apel la Centru**

Şi în clubul liberalilor ducişti s'au produs certuri.

O bună parte din membrii delegaţiei permanente a clubului ieşan şi-au manifestat nemulţumirea faţă de felul cum este condusă organizaţia locală.

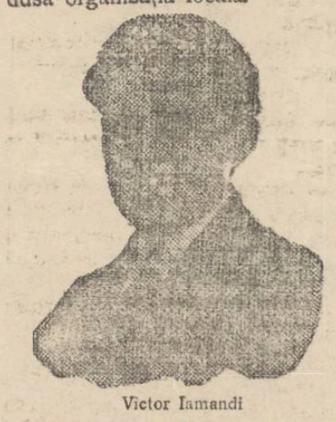

Victor Iamandi

Până la satisfacerea cererilor formulate, nemulţumiţii au hotărît să saboteze lucrările clubului. Inceputul s'a făcut în şedinţa delegaţiei permanente dela 4 Ianuarie, când au lipsit toţi vice-preşedinţii (afară de d. Ion Botez) şi numeroşi membri marcanţi.

Neînţelegerile din clubul liberal ducist au fost discutate, zilele acestea, şi la Bucureşti, — iar conducerea centrală a făgăduit să ieie măsuri pentru a împăca lucrurile.

*

In acelaş timp, se caută şi în localitate o împăcare, sau, în cel mai rău caz, să micşoreze numărul nemulţumiţilor.

In acest scop s'a recurs la următorul fapt:

Prin moartea regretatului Ath. Ath. Gheorghiu se produsese o vacanţă în consiliul de administraţie al Creditului Urban. Spre a împăca pe unii din nemulţumiţi, şi în felul acesta să micşoreze grupul,—d. Victor Iamandi a hotărât ca pentru acest loc să se susţie candidatura d-lui Osvald Racovitză.

Şi într'adevăr, fostul primar a fost ales în consiliul Creditului.

*

*Trucul însă n'a reuşit. Nu numai că nu au fost satisfăcuţi nemulţumiţii, dar grupul lor a mai crescut. Câţiva membrii ai clubului care revendicau acest loc, s'au supărat şi ei pe conducerea locală. Aceasta este deocamdată situaţia.*

Rep.

# INFORMAŢIUNI

**x O stofă fină şi o croială impecabilă obţineţi numai la „EDUARD" diplomat al academiei din Dresda.**

x Doctorul **Sebastian Pineles** specializat la **Paris** şi **Viena** în boli de copii şi sugaci consultă zilnic 8—10 dim. şi 2—5 d. a. în str. Şcoalei de Arte 9 etaj lângă soc. Sport şi Muzică).

DE INCHIRIAT o magazie de zid pentru automobil sau marfă, în str. Sf. Sava No. 16 (fost 14).

SE CAUTĂ IN CENTRU, birou spaţios, cu cameră de locuit şi baie anexată. Oferte detailate cu preţ. Adresa la ziar sub „Inchiriere imediată".

PIERDUT două buletine eliberate de biuroul de Populaţie, ambele cu Nr. 15465 din 1921. Le declar nule şi fără valoare în mâinele oricui s'ar găsi.

ELLA FELDMAN şi ETTI FELDMAN
str. I.C. Brătianu 160, Iaşi

COPIEZ acte cu 6 lei pagina şi 1 leu copia, din cauza crizei Biroul de copiat acte str. Anastasie Panu 76, colţ cu Ştefan cel Mare.

DE INCHIRIAT în strada Asachi No 8, odăi mobilate.

x Călcat de tren — Astăzi dimineaţă pe când trenul personal 53 trecea prin staţia Valea Seacă, a surprins pe linie pe acarul Pal Mihai, mutilându-l complect.

S'a deschis o anchetă.

— La staţia Gheorghe Buzdugan, de pe linia Bacău-Adjud, a fost mutat ca şef de gară d. Chelaru Dumitru, fost şef de gară la Mărăşeşti.

x *Un nou etaj la spitalul Sf. Spiridon.*— La o întrebare a noastră, d. profesor dr. Băiteanu, efor la Sf. Spiridon ne spune:

— „Aşezarea încă a unui etaj la spitalul central, va continua în primăvară. Mijloacele sânt asigurate şi toate clinicele vor căpăta astfel amploarea dorită".

Distinsul profesor adaugă:

— „Nu se vor mai vedea bolnavi refuzaţi, căci va fi loc destul".

x Comitetul *Azilului de bătrâne „Maria A. Catargi"* din Iaşi, pregăteşte în sala *Jockei-Club* o frumoasă **audiţiune muzicală urmată de dans,** pentru sara zilei de 30 Ianuarie a. c.

x D. Virgil Iordăchescu, licenţiat în drept, din serviciul siguranţei ieşene, a fost numit şef de cabinet la preşedinţia consiliului de miniştri. Cei care cunosc activitatea d-lui Iordăchescu, sânt în totul de părere că această numire înseamnă un real succes al meritelor d-sale.

x Cunoscuta orchestra Jazz „Fraţii Sigally" organizează un bal familiar în sala „Sport şi Muzică" în seara de 30 Ianuarie.

x Balul cel mai vesel din acest sezon, va fi desigur dat de *cercul cultural cooperatist „Leul"* care va avea loc în ziua de 6 Febr. a. c. în saloanele Ateneului Tătăraşi.

x *Curtea cu Juri* judecă mâine un interesant proces de viol.

Lazăr Grosman, fiul unui băcan din str. Brăteanu, şi mai mulţi prieteni ai lui: V. Chiuc, P. Mamuiţă, G. Gugui, V. Gherasim şi P. Simon sânt acuzaţi că au ademenit la cârciuma „Viaţa lungă" o tânără servitoare de care şi-au bătut joc.

x La 5 Februarie se va judeca de Curtea de Apel din Bucureşti procesul dintre ministerul artelor şi d. profesor I. Cosmovici, în chestia confiscării unui tablou.

D. Cosmovici cere majorarea daunelor.

x Ieri s'au introdus noui cereri de declarare în faliment.

Soc. „Pardes", distilerie, proprietatea Stern et Moscovici, a fost cerută în faliment de către „Banca Basarabiei"; Cârciumarul D. Mandache de d. Filip Schrofer şi brutarul Solomon Dulce Zisserman din str. Căp. Paun de moara „Dacia".

x O asistenţă de elită a condus ieri până la ultimul locaş pe regretatul Gh. Gavrilescu, fost prim grefier.

A fost adânc impresionantă telegrama prin care d. Volanschi, primul preşedinte al Curţii de Casaţie, îşi exprimă profunda durere pentru pierderea suferită de Iaşi, prin moartea lui Gh. Gavrilescu.


Vânzarea perechilor rămase după sezon

„DERMATA"

*Un meseriaş reclamă că a fost bătut la Corporaţie*

Croitorul Marcu Haim din str. Socola, cu atelierul în str. Muzelor, s'a plâns ieri Parchetului contra următorului fapt:

Fără să ştie că şefii corporaţiei au pus la uşa de intrare doi sergenţi de poliţie, care să constate dacă muncitorii nu sunt...comunişti, croitorul s'a dus la corporaţie spre a fi examinat de medicul instituţiei.

La uşă a fost luat la cercetare de cei doi sergenţi care i-au cerut carnetul. Croitorul neavând acest carnet şi voind să intre, a fost bătut de cei doi sergenţi, care l-au şi dus la poliţie.

Abea când un om al corporaţiei a venit la comisie şi a atestat că croitorul nu-i comunist, acesta a fost eliberat.

El s'a plâns parchetului. D. prim-procuror Pogonat, a dispus ca muncitorul să fie examinat de medicul legist.

Prima fabrică de OGLINZI **Ilie I. Mendelsohn**

Casă fondată 1907 — Strada Sf. Lazăr

Execută oglinzi, vitrouri, plăci de sticlă pentru luminatoare, geamuri pentru parbrize, Glaswanduri, geamuri gravate cu acid etc. Important. Se primesc reparaţii de automobile, vopsitorie mecanică sistem „DUCO" pentru automobile şi mobile.

Azi la PHOENIX
Producţia Jubiliară Fox-Corporation
**SPIOANA DIN GIBRALTAR**
*cu Marion Lessing, Mona Maris şi George Obrien*
al doilea film
**Port Soarele în Inimă**
*cu Charles Farrell şi Janet Gayvor*
complectare: *Jurnal Sonor Fox Movietone*

Azi LA SIDOLI
Producţia Jubiliară Metro Goldwyn
**Malek Casanova**
Primul film cântat şi vorbit în limba germană cu Buter Keaton şi
**Cântecul Dragostei**
de Luigi Pirrandello cu Gustav Frölich şi Renate Müller
complectare: *Jurnal sonor Fox Movietone*


## INFORMAŢIUNI

**România**
Corpul Portăreilor Trib. Iaşi
Publicaţiune No. 14
Anul 1932 Luna Ianuarie 14

Se publică spre cunoştinţa generală că conform adresei jud. ocol 1 Urban Iaşi No. 1278 | 932 se va vinde la licitaţie publică în ziua de 29 Ianuarie 1932 ora 10 a. m. averea mobilă sequestrată cu procesul-verbal No. 5291 | 1931 de la S. Goldenberg din com. Copou jud. Iaşi la pretenţia Mendel Marcovici averea compusă din: 1 lampă suspendată pentru petrol, una masă pentru sufragerie demontabilă, una oglindă de perete cu mesuţa ei, două şifoniere cu oglinzi culoare maro, una lampă suspendată cu abajurul ei pentru petrol, una canapea cu oglindă îmbracată cu pluş verde, una masă ovală maro, nouă scaune de lemn curbat, una dormeză, una maşină de cusut marca Singer de picior, iar la ora 11 jum. a. m. tot în aceiaşi zi se va vinde averea mobilă sequestrată cu procesul verbal No. 5291 | 931 dela D. Aronovici din Iaşi str. Cuza Vodă No. 42 la pretenţia aceluiaş creditor avere compusă din: 1 şifonieră cu oglindă culoare mahon, un bufet culoare maro partea de sus cu uşi de sticlă, una casetă de fer pentru bani cu 1 uşă şi postamentul ei marca Wertheim, 1 masă demontabilă, 4 scaune lemn curbat, 2 lămpi electrice suspendate cu abajur, un ceas pendul, 1 oglindă de perete cu mesuţa ei.

Vânzările se vor face la locurile indicate mai sus domiciliul debitorilor pe bani gata şi în asistenţa notarului şi comisarului respectiv.

Şef Portărel, Bazali
Secretar, D. Stancov

# ULTIMA ORĂ

## Lămurirea deplină a complotului sovietic

### pentru asasinarea unui personaj rus în România

**București 21 — Personajul rus care trebuia să fie răpit sau suprimat de agenții G. P. U. este** d. Mihai Agabecov, fost prieten al lui Stalin.

După întronarea regimului sovietic, d. Agabecov a ocupat posturi însemnate în organizarea militară sovietică și a condus lupta contra gărzilor albe.

Apoi a intrat în diplomație. In anul 1921 a fost numit ministru al Rusiei la Berlin. Puțin mai târziu a condus tratativele cu Anglia și Turcia, pentru reluarea raporturilor diplomatice cu Sovietele.

După disgrația lui Trotzki, Agabecov a publicat diverse volume, între care „G. P. U. amintirile unui cekist". Din cauza destăinuirilor făcute în această carte, poliția secretă sovietică l-a condamnat la moarte.

Agabecov a păstrat relații cu Besedowschi; deaceia guvernul din Moscova l-a rechemat în Rusia.

Dar el nu s'a dus. Atunci guvernul său i-a retras toate delegațiile și l-a înscris pe lista proscrișilor.

Posedând avere personală, Agabecov a rămas în străinătate, vagabondând în capitalele Europene. A strâns legăturile cu Trotzki ajutându-l pe acesta să publice opera „Viața mea".

In ziarul rus „Poslednia Novosti" care apare la Paris, d. Agabecov a publicat interesante revelații asupra activității G. P. U. Și atunci bolșevicii au decis să-l suprime.

*

Intre 10 și 20 Ianuar, d. Agabecov trebuia să treacă prin România pentru a se duce la Constantinopol.

Și atunci spionii sovietici au aranjat să dea lovitura în țara noastră. In acest scop, vaporul „Filomela" a sosit în portul Constanța cu o bandă întreagă de conspiratori.

Siguranța noastră a aflat firul complotului și a înștiințat pe d. Agabecov când a sosit la București. S'a instituit o pază severă, reușindu-se a se paraliza planul spionilor sovietici.

In neputință de a executa răpirea, bolșevicii au hotărât asasinatul. Un bulgar sosit din Rusia a fost însărcinat să împuște pe Agabecov într'un local public sau pe străzile Bucureștiului. Dar nici acest plan n'a reușit.

Intre timp, toată banda de conspiratori a fost prinsă, iar vasul „Filomela" este sechestrat în portul Constanța.

## Violent cutremur de pământ în America de Sud

New-York 21. — In republica Peru s'au produs ieri două violente cutremure de pământ. In orașele dinspre coasta Pacificului, populația a fost cuprinsă de panică.

In orașul Lima, capitala republicei, lumina electrică s'a stins brusc. Mai multe case s'au prăbușit. Până acum s'au scos de sub dărâmături 5 morți și 4 răniți grav. Dar se crede că mai sânt victime.

Din aprecierile sumare, rezultă că pagubele sânt foarte mari.

## GERMANIA NU PRIMEȘTE

### prelungirea moratorului cu un an

**Berlin 21.—„Vossische Zeitung" anunță că ambasadorul englez la Berlin a întrebat pe cancelarul Brüning dacă Germania acceptă soluția prelungirii cu un an a moratorului Hoover.**

**D. Brüning a dat un răspuns negativ, arătând că aceasta nu poate fi o soluție acceptabilă.**

## D. PRIM-MINISTRU IORGA

### E BOLNAV IN PAT

București 21.—Primul-ministru d. N. Iorga este bolnav în pat.

Ieri și-a ținut obișnuitul curs la Universitate; dar s'a simțit indispus.

Fiind consultat un medic, acesta a prescris d-lui Iorga să rămâie în casă, pentru a se odihni câteva zile. E vorba de puțină răceală și surmenaj.

## Congresul pensionarilor

București 21— Duminecă 24 și Luni 25 Ianuar va avea loc în București, în sala „Gib" din str. Isvor, congresul general al pensionarilor, cu delegați din toată țara.

## Pe urmele asasinilor

### din str. Știrbey-Vodă

București 21.—Indoitul asasinat din str. Știrbey-Vodă 94 a fost descoperit de un vecin, d. inginer Negruzzi, care a și dat alarma.

In cursul după amiezii de ieri, portarul casei și alte persoane au fost interogate la poliție. Indicii prețioase au dat d. ing. Dumitrescu, fiul și fratele victimelor; și d. Matry administratorul hotelului „Grand". S'a stabilit că asasinatele s'au comis în seara de Luni.

In declarațiile unei tinere fete, sora servitoarei dispărute dela bătrânul Anghel Dumitrescu, au putut fi identificați asasinii. Ei sânt: Vasile Murăruș zis Mihodeanu, originar din Mihodeni jud. Suceava, urmărit pentru că acum 4 luni și-a ucis tatăl.

Complicea lui este Iulia Eugenia Borcanu, deasemenea originară din Bucovina, urmărită pentru diverse spargeri.

Câțiva detectivi au plecat în urmărirea criminalilor

## Cazul misterios dela Socoleni

Thighina 21 — In urmă cu trei zile a fost găsit pe terasamentul căii ferate, la zece pași de stația Socoleni, cadavrul unui tânăr. S'a crezut la început că e vorba de un comerciant din Chișinău, care a fost jefuit și apoi aruncat jos din tren, spre a se simula o nenorocire.

Procedându-se însă la cercetări amănunțite, s'a stabilit că cadavrul aparține unui anume Nuhim Rabinovici.

Până acum patru zile, Rabinovici n'a părăsit niciodată orașul natal. Mare le fu deci mirarea prietenilor săi, Figler și Doliner, când Rabinovici declară într'o seară că pleacă la Chișinău spre a rezolvi o afacere urgentă și că, în caz de rezultat favorabil, le va povesti totul.

Mai mulți pasageri au declarat că Rabinovici s'a dat jos la Socoleni; dar șeful stației respective afirmă că n'a văzut pe nimeni pe peronul gării.

Șeful stației a mai declarat că bănuiește pe cineva care n'ar fi străin de crima comisă.

Insă medicul circumscripției crede că la mijloc n'ar fi fost decât un accident.

N. Rabinovici se bucura de multe simpatii în oraș.

Cercetările continuă.

Coresp.

Viața școlară

## Dl. prim-ministru Iorga

### și elevii de rit mozaic

Se știe că potrivit tradiției ce dăinuește de veacuri, religia mozaică prevede ca serviciile divine și cetitul bibliei,— oriunde s'ar oficia, fie în sinagogi, fie în case particulare sau sub cerul liber,— fiindcă se pomenește în toate acestea și de numele lui Dumnezeu, este riguros oprit a se face cu capul descoperit.

In acest sens, dl. prim-ministru și ministru al școalelor a încunoștințat printr'o adresă specială inspectoratul școlar local,— ordinul fiind general pentru întreaga țară—, ca să aducă la îndeplinire următoarele: dacă Rabinatul orașului va prescrie ca profesorii și elevii evrei dela școlile de Stat și particulare să stea în timp ce se predă obiectul religiei, cu capul acoperit, directorii școalelor să ieie în considerație acest deziderat.

Inspectoratul școlar a și dispus cele necesare.

*

Direcția învățământului particular din ministerul școalelor a dat dispoziție ca elevii particulari din cl. I și II înscriși pentru examenele din sezionea Iunie 1932, să se prezinte și cu obiectul lucru manual".

*

Ziua de 24 Ianuarie, Serbătoarea Unirii Principatelor, se va serba în fiecare școală, în cadrul programului stabilit de direcțiunea școlii. *Rez.*

x **Scăpați de bătături!** Un mijloc sigur și ușor pentru distrugerea imediată și definitivă a bătăturilor este BATURIN.

Depozit farmacia Dr. Beceanu, Piața Halei.

Știri polițienești

## O băcănie jefuită

### în cartierul gării

Un îndrăzneț furt s'a comis în cursul nopții, în Șoseaua Arcu No 6, la băcănia d-nei Sofia Gumberg.

Prin ruperea belciugelor și forțarea a două uși, răufăcători necunoscuți s'au introdus în prăvălie. Cu ajutorul unei dalte, au forțat saltarele și au furat 500 lei, bonuri în valoare de 12.000 lei și diverse mărfuri.

Cazul fiind adus la cunoștința poliției, d. comisar Bobeica a început imediat cercetări. In urma investigațiilor făcute, pachetul cu bonuri a fost găsit în str. Fătu.

*

**Pungași arestați.**— Poliția a arestat pe indivizii Pavel Croitoru din Bulevardul Brăteanu No. 4 și Iosub Rosenfeld din str. Tăetoarei No. 7 care au furat poșeta cu bani dela d-ra Elena Leu din cartierul Regiei.

**In loc de bani, bătae.** —Locuitorul Pavel Nerenov din comuna Bujor-Lăpușna, a reclamat poliției pe stăpânul său Mihai Tataru din șoseaua Nicolina. Vrând să plece din serviciul său, i-a cerut bani pentru slujbă. In loc de plată, însă stăpânul său l'a bătut.

**Diverse.**—A fost dus la poliție Marin Neculai din str. Zugrazi No. 12 pentrucă l-a lovit pe gardianul public C. Hrib cu un baston în cap.

— Femeia Olga Matrecola din serviciul institutului antirabic, a reclamat poliției că i s'au furat haine.

— Au fost duși la poliție: Chiru Dumitru fără domiciuliu stabil, Nichifor Ridisinschi din str Aurel Vlaicu No. 64, Ion Blanariu din str. Ipsilante No. 12, St. Th, Ilie și Vacile Popa din comuna Avântul, găsiți suspecți. Rep.

## Accident grav

### al unei artiste

București 21 — Un accident s'a produs aseară la teatrul „Alhambra" pe când se reprezinta o revistă.

Chiar la prolog, baletista Lenuța Walter, în etate de 17 ani, a făcut o piruetă greșită, fracturându-și piciorul drept.

Imediat spectacolul a fost întrerupt, iar pacienta a fost transportată la spitalul Brancovenesc.

x Bătăturile le înlăturați sigur cu „Coricol".

Depozit: **Farmacia Polak, str. Ștefan cel Mare.**

## INFORMAȚIUNI

*x Astăzi s'a făcut alegerea de clerici, pentru Adunarea eparhială.*

*La circumscripția Nicolina a fost ales pr. I. Țincoca; iar la circ. Toma-Cozma pr. Valeriu Iordăchescu.*

*Se așteaptă rezultatele dela Tg. Frumos și Țigănești.*

x Rectoratul Academiei de Muzică și Artă Dramatică „George Enescu", roagă pe toți conducătorii de instituții care au asupra lor liste de subscripție pentru bustul Maestrului Enescu, să binevoiască a le remite academiei, împreună cu sumele colectate.

x **Trei zile.**— Expoziția pictorului Gh Iuster din sala „Ileana" a librăriei „Cartea Românească" din str. Lăpuneanu, mai rămâne deschisă până Duminică 24 Ian. inclusiv.

x Primăria aduce la cunoștință tuturor alegătorilor înscriși în listele electorale, precum și acelor care au dat fotografii și nu au ridicat carnetele de identitate în care sunt cuprinse și cărțile de alegători pentru Municipiu, Cameră și Senat, că se pot prezenta la Biroul Electoral, spre a le ridica în orice zi între orele 8—1. Iar cei ce le-au ridicat și poate le-au pierdut, pot scoate „dublicate".

x La cimitirul „Eternitatea" au fost înhumate rămășițele pământești ale funcționarului ceferist Ioan Ciornei, mort la București.

Din partea funcționarilor ceferiști ieșeni, d. controlor C. Chiratcu, a relevat meritele defunctului.

x La Teatrul Național se joacă în astă-seară pentru a 2-a oară piesa *„Avarul"* în noua montare și interpretare.

x **Activitatea școlară.** — Duminică 17 Ianuarie crt. a avut loc adunarea generală a părinților elevilor gimnaziului „Alexandru cel Bun" din localitate. In asistența unui număr mare de părinți s'a procedat la alegerea a doi membri în comitetul școlar, în persoana d-lor *Calerghi* și căpitan *Gh. Negoiță*, precum și a doi cenzori în persoană d-lor *Th. Stihi* și *C. Ichim.*

In urma raportului d-lui C. Ichim și a explicațiilor date de către d. *I. Mitescu*, valorosul director al școalei, adunarea dă descărcarea cuvenită pentru gestiunea anului expirat, aducând în acelaș timp mulțumiri călduroase comitetului școlar și președintelui său pentru munca depusă întru propășirea așezământului cultural.

Dee notat că anul trecut s'a amenajat primul etaj al clădirii, unde funcționează gimnaziul; iar anul acesta localul a fost acoperit cu tablă.

x ȘCOLARE.— Dl. Frimu Vladimir a fost numit suplinitor pentru caligrafie și desemn la școala comercială elementară de băeți din localitate, în locul d-lui Gh. Nedelcu, pensionat pe ziua de 1 Ianuarie 1932.

— S'a aprobat ca la școala elementară de comerț din orașul nostru să se ție examene pentru clasa I-a superioară comerț.

Aceasta numai pentru seziunile din anul în curs.

— Maeștrii care predau lucru manual în licee și gimnazii și care nu funcționează și la școlile de meserii, vor fi plătiți lunar după orele de curs, primind salarii pe intreg anul școlar.

Iar maeștrii care funcționează și la școlile de meserii, vor fi plătiți numai pentru orele efective și numai în lunile în care au lucrat.

— Notarea la lucrul manual pentru elevii dela liceele de băeți, se va face tot cu calificative, ca și la celelalte obiecte.

x Poliția a confiscat o căruță cu pâine fabricată la brutăria Burăh Goldenberg din str. Salhana No. 69. Pâinea nu era timbrată și urma să fie dusă afară din oraș.

x Aflăm că d na Jana Grigore Ghica fiica distinsului nostru concetățean Dr. Ratianu, a dat naștere unei fetițe. Nașterea s'a prezentat în condițiuni f. grele și numai grație magistralei intervențiuni a d-lui Dr. Brenner atât mama cât și copilul au scăpat cu viață. Aducem cele mai calde felicitări familiei.

x D. P. V. Sinadino, președintele Camerei de Comerț din Chișinău a refuzat să primească demnitatea de membru în noua comisiune interimară a orașului Chișinău, de sub președinț a d-lui Gherman Pântea — pretextând unele motive de ordin personal.

## Curățirea străzilor

### Măsurile primăriei

D. primar P. Bogdan a dispus să se intensifice lucrările de curățire a zăpezii. In acest scop d-sa a făcut personal inspecții în tot orașul.

Numărul echipelor a fost sporit, iar în oraș sânt 78 căruțe care ridică zăpada.

In inspecția făcută, d. primar P. Bogdan a constatat că la podul de piatră de peste Bahlui este o cantitate enormă de zăpadă care în cazul unui desghet, ar putea să provoace inundații.

Pentru a se evita o asemenea situație, d. primar Bogdan a dispus să se împrăștie zapada de acolo.

*

In plus d. primar a dat împuternicire la 4 șefi de echipă să dreseze procese verbale de contravenție, tuturor comercianților care nu curăță zăpadă de pe trotuarul din fața magazinului lor.

Rep.

x **Tusa și răgușeala în bronchitele gripale** dispar repede cu „Pastilele gumoase de Eucalypt Benzomentholate. Depozit Farmacia Dr. Rătianu Iași, str. Cuza Vodă 48. Aprobate de Consiliul Sanitar Superior. 8

## Examenele particulare cl. I

### la Gimnaziul „Alexandru cel Bun"

**Marți 26 Ian. ora 3—5 Franceza, Joi 28 Ian. ora 3—5 Matematica, Sâmbătă 30 Ian. ora 3—5 Româna, Marți 2 Febr. ora 3—5 Istoria, Joi 4 Febr. ora 3—5 Șt. Naturale, Sâmbătă 6 Febr. ora 3—5 Geografia, Luni 8 Febr. ora 3—5 Religia.**

x **Contra durerilor musculare** și articulare, reumatice sau gutoase, cereți **Franzbanntwein Mentoformic** aprobat de Cons. Sanitar Superior. **Depozit Farmacia Dr. Rătianu Iași Cuza Vodă 48.** 8

x In Cimitirul Sft. Vasile-Galata, din anul înființărei (1876) până la 31 Decembrie 1931, s'au îngropat 37,113 morți.

x **Deciziunea camerei de punere sub acuzare de pe lângă Curtea de Apel Iași, prin care** *d. Ioil Picovschi* din Iași str. Sărărie 40 a fost pus sub urmărire pentru faptele de excrocherie, distrugere de acte și cumul a rămas definitivă, întrucât numitul făcând recurs, acesta s'a judecat în ziua de 19 Ianuarie. In fața înaltei curți de Casație și justiție d. Picovschi a declarat că-și retrage recursul.

**ORA 3**

## INCERCARE DE ATENTAT

### contra bancherului Eli Bercovici

### Isprava unei deponente furioase. — D. Bercowitz a căzut leșinat în birou

Buc. 21. — Un atentat a fost încercat astăzi dimineață împotriva bancherului Eli Berkowitz, la sediul băncii din str. Lipscani.

D-na Florica Alexandrescu-Marc, fostă artistă la teatrul Bulandra, domiciliată în bulev. Domniței 5, s'a prezintat azi la banca Berkowitz. Ea este o importantă deponentă a băncii,

A fost primită în cameră vecină cu biroul d-lui Elli Berkovitz. La un moment dat, s'a auzit o detunătură puternică.

Personalul băncii a sosit în grabă. D. Berkowitz a fost găsit leșinat pe podea. In clipa ceia de panică, d-na Florica Alexandrescu a reușit să dispară.

Au fost imediat înștiințate autoritățile, care au întreprins cercetări.

S'a stabilit că în momentul când d. Elli Berkowitz intrase în anti-camera biroului, d-na Florica Alexandrescu, fiind într'un moment de surexcitare, a luat scrumiera grea de marmură de pe masă și a asvârlit-o cu intenția de a lovi pe bancher.

Scrumiera s'a izbit însă de ușă și a produs un zgomot puternic. D-na Florica Alexandrescu a fost invitată la poliție.

## Cine e ucigașul din Calea Griviței

### Desgroparea cadavrelor celor două victime

Buc. 21.—Astăzi dimineață s'a procedat la desgroparea cadavrelor celor două victime din Calea Griviței.

D. jude instructor Bolintin, continuând cercetările, a ajuns la convingerea ca dezertorul Gogu Șerban, fratele soțului victimei, este asasinul.

Asupra acestuia s'a găsit un cuțit, a cărui lamă se potrivește perfect cu urmele rănilor.

Gogu Șerban a recunoscut că el este ucigașul. Astăzi se va proceda la reconstituirea crimelor.

## In chestia răpirii pregătite de agenții sovietici

Buc. 21 — D. N. Otescu, subsecretar la interne, a dat lămuriri în chestia „cazului Kutepov" pregătit la noi.

Personajul care urma să fie răpit se numește G. Arutunov, fost în serviciul G. P. U. și trimis al Sovietelor în Persia și India.

Făcând cunoștință cu Trotzki, acesta a reușit să-l atragă de partea sa. Arutunov a trădat G. P. U.-ul și a plecat la Paris sub numele de Mihail Agaberov.

La Berlin a publicat două scrieri interesante: „G. P. U". și „Ceka". Apoi a fost însărcinat de soviete să răpească o doamnă foarte bogată.

Arutunov a înțeles însă ce e vorba de cursă.

Și după diferite alte peripeții, trecând prin Bulgaria, a ajuns la Constanța, unde s'a întâmplat complotul curierilor sovietici de pe vaporul „Filomela".

Cel care urma să-l răpească sau să-l asasineze pe Arutunov este un anume Grisa Alexiei. Acesta a recunoscut totul.

## INFORMAȚIUNI

x **Magazinul „MOCA" nu simte criza, dar nici clienții ce vizitează acest magazin, datorită marei eftinătăți a mărfurilor sale de calitate superioară.**

x In strada I. C. Brăteanu No. 155 (Palatul Muncii) s'a deschis magazinul **14-31** asortat în articole de galanterie, lingerie, tricotaje, etc. Vinde cu prețuri de fabrică.

**Luni 25 Ianuarie**

**La PHOENIX**

Superba operetă de o picanterie ultra-modernă

**Un soț Infidel**

Regie: CARL BOESSE

Muzica: DAYOS BELLA

strălucit interpretat de Lucie Englisch, Fritz Schulz, Albert Paulig

TEATRUL TRIANON

**Peste câteva zile sosește Marele**

**MOISSI**

**având ca parteneră celebra artistă**

**DAGNI SERVAES**

**dela teatrul Reinhard**

**cu două PREMIERE**

**Jedermann**

**de Hoffmannsthal**

**și**

**Der Arzt am Scheideweg**

**de Bernhard Shaw**

Ansamblu de 25 persoane cu decoruri speciale aduse pentru aceste piese.

Rețineți bilete la TRIANON

ANUL XXVIII No. 7419

ABONAMENTE
Lei 1000 . .

3 LEI EXEMPLARUL

SAMBATA 23 IANUARIE 1932

Fundațiunea „Regele Ferdinand I"
București
Str. Știrbei Vodă 3
(Adm. Dom. Coroanei)

# PINIA

ZIAR POLITIC COTIDIAN

ANUNCIURI
se primesc la toate
AGENȚIILE DE PUBLICITATE
și la
ADMINISTRAȚIA ZIARULUI
Iași. — Strada Lăpușneanu 37

Telefoane: Redacția 391, Administrația 394, Serviciul de noapte 367

ACTUALITAȚI POLITICE

## SPRE UN REGIM CONSTITUȚIONAL

**Ultima versiune politică.—Un guvern de magistrați pentru prezidarea alegerilor libere.—Sistemul guvernelor strict parlamentare**

*Guvernarea haotică a „ritmului nou" își accentuiază tot mai mult latura humoristică. Cabinetul a fost majorat de subsecretarii de stat, in căutare de atribuții. Lucrul e atât de jenant chiar pentru domnii subsecretari, încât unii demisionează,—cum e cazul d-lui Șt. Metes care se vede că n'a descoperit muzeele și bibliotecile peste care fusese însărcinat să troneze în calitate de „excelență".*

*Humorul guvernumental, sporit de comunicatele ultra-originale ale d-lui Iorga (vezi cazul cu rudele de măritat ale d-lui prim-ministru), se grefează peste tragedia durerilor cetățenești; peste calvarul slujbașilor și pensionarilor. Iar tragicomedia nu mai poate dura multă vreme. D. Argetoianu se va întoarce cu vre-un mezelic din străinătate, va mai trece câteva tegi la sfârșitul sesiunii parlamentare, și apoi se va lăsa definitiv cortina, pentruca laboratorul politic să pregătească alt decor cu alți actori.*

*

**In cercurile politice din București se afirmă că schimbarea de regim se face printr'o tranziție, în scopul de a se intra într'o adevărată viață constituțională.**

**Inregistrăm, cu titlu informativ, următorul amănunt:**

**Factori hotărâtori agreează ideia unui guvern de magistrați, cu misiunea limitată de a prezida alegeri libere; un guvern din magistrați superiori, iar președinții de tribunale să capete delegația de prefecți de județe.**

**După alegeri absolut libere, guvernul provizor s'ar retrage, cedând locul unui cabinet emanat de parlament. Viața parlamentului (expresiune reală a voinții corpului electoral) ar deveni acea prevăzută în Constituție: 4 ani; iar guvernele ar depinde de combinațiunile grupărilor parlamentare.**

**Nu știm întrucât versiunea este exactă. Dar asemenea soluție ar produce destinderea între partide și ar îndruma țara spre adevăratul constituționalism.**

### Certificate

*Am arătat șicana ce se face pensionarilor cu certificatele doveditoare că bieții oameni se află în viață.*

*Administrația Financiară le-a pretins certificate emanate de primărie; apoi certificate dela circumscripțiile polițienești; și în fine s'a anunțat că nu-s bune decât certificatele eliberate de chestură*

*Insă chestura refuză să elibereze certificate, sub cuvânt că asta nu intră în atribuțiile sale.*

*Și bieții pensionari aleargă din instituție în instituție, cheltuesc bani, își umplu brațele cu hârtii timbrate și n'o scot la nici un capăt.*

*Cum se cheamă acest lucru?*

X.

## Cu privire la pensionari,

Din veștile ce le citim prin ziare, ori ni se spun oral câte odată, se pare că tendința „tehnicenilor" din guvern ar fi de a împărți țara în sectoare, așa că cei din sectorul ultim, al patrulea sau al cincilea, de exemplu, să fie obijduiți în favoarea celor din sectorul întâiu (sectoare de fixare a lefurilor și pensiilor).

Și aceasta se cheamă, după zișii techniceni, a armoniza țara, a face operă de salvare, punând discordia între cetățenii aceleași țări, cetățeni îndelung răbdători.

Între funcționari, cari altă dată erau plătiți cu același salar pentru slujbe identice, astăzi se fac deosebiri enorme!

Dacă cel din categoria întâia e plătit cu 10.000 lei lunar, cel din sectorul al doilea va fi plătit numai cu 7.000 lei și așa mai departe. Tot așa cu pensionarii.

Dar aceștia din urmă formează o specie pentru care se pare că diriguitorii au atâta atențiune încât ar dori să-i vadă dispărând mai curând!..

Ca exemplu: S'a aplicat funcționarilor o curbă de reducere de 25 la sută pentru o epocă de un an, mi se pare; iar anul acesta se mai adaugă 25 la sută deci în total 40 la sută.

Aplicarea curbei s'a făcut deci cu oarecare menajări. Acum un an se reținea 25 la sută iar anul acesta 15 la sută sau în total 40 la sută. Bieților pensionari însă li s'a aplicat *deodată* 40 la sută, nici mai mult, nici mai puțin.

S'a ocupat însă stăpânirea de eftinirea traiului?

Da!, a eftinit cu 5 lei Kgr. de zahăr,— zahăr care se exportă din țară și se plătește în Bulgaria și alte țări din orientul Europei, cu 8-9 lei Kgr.

Halal armonizare!

Vir.

## Război cu radio

**Cazul din Mandciuria**

Ziarul englez „Times" anunță din Tokio un caz unic până în prezent. Armatele japoneze au instalat posturi de radio pe frontul din Mandciuria.

Posturile sânt duble, adecă atât de recepție cât și de transmisiune. Astfel, prin radio, se primesc pe câmpul de luptă diferite mesagii. Totodată rudele militarilor pot comunica diverse știri celor de pe front, ceiace pentru soldați constituie desigur o bună alinare.

In ce privește postul de transmisiune, el constituie un fapt cu totul nou până acum. Este pentru prima oară, când se poate auzi prin radio ce se întâmplă pe un front de luptă. Radiofoniștii de pretutindeni, dacă ar putea prinde în aparat postul din Mandciuria, ar asculta această „audiție" unică și sinistră. O distracție pentru unii și un prăpăd pentru alții!

## IARAȘI TULBURARI IN SPANIA

In Spania s'au produs noui tulburări revoluționare, provocate de elementele radicale. La Bilbao demonstrațiile au avut un caracter foarte violent. Manifestanții au tăiat șinele de tramvai și au răsturnat vagoanele în stradă.

Cliseul nostru reprezintă o scenă a demonstrațiilor dela Bilbao.

## DIN TOATA LUMEA

**O impresionantă scenă într'un teatru.**—La teatrul „O.T." din Boston (America) s'a petrecut o mică dramă reală, în împrejurări impresionante.

Actrița Hellen Brown a fost înștiințată că va fi pusă în disponibilitate, pe motiv de economie budgetară. In ultima seară, ea a jucat cu o pasiune îndrăcită. Și înainte de a cădea cortina, la finalul piesei, actrița a venit în fața rampei și s'a adresat publicului:

„Vor să mă dea afară. Spuneți d-vs, merit o asemenea pedeapsă?

Eu îmi joc rolurile cu conștiinciozitate și mă concediază, iar altele care au stăruinți, rămân în teatru. Asta e dreptate? Să rămân pe drumuri, muritoare de foame".

Actrița a izbucnit într'un plâns nervos. Tot publicul din sală, profund impresionat, i-a făcut o manifestație de simpatie. Directorul teatrului a fost nevoit să vie pe scenă și să promită că actrița va fi menținută. Și astfel mica dramă din teatru s'a terminat în chip fericit!..

Actrița a avut o bună inspirație...

*

**Unde duce spectrul șomajului.**— In ultimul timp la Viena s'a observat un fapt curios. In cursul nopților, zeci de geamuri dela case și magazine din diverse străzi ale orașului erau sparte de necunoscuți. Poliția a întreprins cercetări și a putut aresta pe vinovați.

Ei erau lucrători la o fabrică de sticlă dela marginea Vienei. Această fabrică se găsea în pragul lichidării din cauzei crizei.

Pentru a nu rămânea pe drumuri, lucrătorii s'au gândit să întrebuințeze orce mijloace. Și au început să spargă geamurile din oraș, spre a spori vânzarea sticlelor și a menține astfel fabrica.

Iată unde poate duce spectrul șomajului!

*

**Când judecătorul e beat...**— Cazul s'a petrecut la Tirana (Albania). Un judecător de'a tribunalul de acolo venise beat în ședință. Inculpatul era acuzat de furt.

După ce judecătorul a ascultat pledoariile avocaților, s'a ridicat brusc și a spus: „Acuzatul nu este vinovat. Deaceia îl oblig să bea doi litri de vin In numele legii vă arestez pe toți. Ura! Trăească Albania".

Cei din sală au început să râdă. Era într'adevăr o scenă amuzantă. Mai puțin distractiv însă a fost sfârșitul acestui caz. Judecătorul imprudent a fost destituit și înlăturat definitiv din magistratură. Intâmplarea e în măsură să arate care pot fi efectele beției.

*

**Liga sincerității.**—La Copenhaga a luat ființă o societate destul de necesară pentru moravurile de astăzi. E vorba de o ligă a sincerității.

Această ligă a fost înjghebată din inițiattva unui grup de intelectuali, printre care se află doi miniștri și numeroși scriitori și artiști. Membrii societății se obligă pe cuvânt de onoare să spuie în toate ocaziunile adevărul și numai adevărul. Cine va fi prins cu vreo minciună, va primi pedeapsa unui blam public.

Din liga respectivă, precum se anunță, fac parte și politicieni și femei. Și atunci se pune întrebarea: va putea fi oare realmente o ligă a sincerității?..

## Crimă din curiozitate

**Isprava unor copii**

Din Atena se anunță că la Kephalonia s'a întâmplat o crimă ciudată. Doi copii de 5 și 4 ani au tăiat cu un cuțit arterele dela mâna unui copilaș de 2 ani. Acesta a murit.

Micii criminali au declarat cu naivitate că au comis fapta, pentrucă doreau să vadă cum curge sânge din trupul unui om. O curiozitate cu urmări fatale.

## Cât cheltuește America

**pentru medici, în fiecare an**

Institutul de asistență socială din Washington a făcut o statistică, din care rezultă că Statele-Unite cheltuesc anual pentru medici suma de 3 miliarde 400 milioane dolari (544 miliarde lei).

Raportând această sumă la populația americană, rezultă că fiecare locuitor cheltuește anual 27 dolari pentru asistența medicală. America este astfel țara unde profesioniștii medicinii realizează cele mai mari câștiguri.

## Beția se vindecă?

**Descoperirea unui medic american**

Medicul Richard Roy din New-York anunță o descoperire utilă. E vorba de un remediu contra beției (o sare de natriu).

S'au făcut numeroase experiențe care au dat un rezultat excelent. Persoanele care au întrebuințat preparatul medicului new-yorkez, au pierdut patima beției. Ceva mai mult; au devenit aprigi adversari ai alcoolului.

Remediul în cauză este explicat în felul următor:

Preparatul desvoltă în organism o stare specială, care refuză chiar o picătură de alcool. Oricât ar încerca cineva atunci să consume o băutură spirtoasă, nu va reuși. Simte o repulsiune puternică pentru băuturile alcoolice. Și această repulsiune persistă, după un tratament îndelungat cu preparatul respectiv.

Partea cea mai grea însă, este aceea de a determina pe beți să ieie acest preparat. Iar partea cea mai interesantă, e că remediul contra beției a fost descoperit tocmai în America, adecă în țara unde alcoolul este prohibit!...

IN PAG. 4-a

## ULTIMA ORA

**telegrafică și telefonică**

IDEI ȘI FAPTE

## Când mamele își leapădă pruncii...

Nu știm zău, cărui caz să-i atribuim o mai mare doză de tragism: cazului cu fata care a dat naștere unui prunc mort la o stână de oi, pe un ger năprasnic, punându-și astfel în pericol viața ei proprie; sau celuilant, al copilului dus la spital de maică-sa și lăsat aici la voia întâmplării, femeia având grija să-și indice o adresă falșă.

Oricum—și constatarea ar avea darul să ne bucure — în prezent nu se mai asvârle cu ușurința condamnabilă de altădată, epitetul de criminală", unei biete copile de țăran care de teama părintelui înapoiat și prea sever, de rușinea „babelor din sat" se debarasează de fructul unei dragoste nefericite, la stână: ca oile.

Și nu mai e taxată drept „femeie fără Dumnezeu în suflet" o altă săteancă, ori nevastă de muncitor de la târg, care își leapădă copilul bolnav la poarta spitalului; acasă o mai așteaptă poate o droaie de alți copilași goi și veșnic flămânzi.

Dar aiei nu mai e vorba de milă și compătimire numai pentru mama denaturată, ea însăși jertfa cruzimei omenești ori a unor împrejurări nenorocite; asemenea sentimente de duioșie au excitat într'una simțurile noastre; ceiace nu ne împiedica totuși s'o trimitem pe făptașă la închisoare sau la case de corecție

Ci un reveriment sănătos s'a produs recent în concepțiunile noastre, ale tuturor — un reveriment, determinat de cunoașterea realităților crude și dezasperante din clipele de față.

Și astfel discuțiile în jurul legiferării avortului devin tot mai animate, tot mai serioase; numărul adepților unei măsuri ce se impune prin însăși forța lucrurilor, sporind pe zi ce trece, în raport direct cu creșterea înspăimântătoare a crizei economice de pretutideni.

Da; avortul va fi legiferat, cu un ceas mai de vreme, nu pentru că societatea a progresat prea mult (da de unde!); nu pentru că noi am devenit mai civilizați; nu pentru că ne-a cuprins pe toții laolaltă și deodată un sentiment de milă adâncă, autentică; și nici pentru că bărbații au admis fără rezerve, pretențiunilefemeii emancipate, care vrea să poarte pantalonii, să țină discursuri la adunările politice și să negocieze efecte la bursă.

Nicidecum.

Reviremențul, precum am spus, e în funcție (exclusiv) de criza ce bântuie acest biet pământ de zăpăciți.

Și ceiace a fost îngăduit — decând is injecțiile intrauterine, raclajul și avortul — fetelor din „lumea bună" și nevestelor de boeri și oameni înstăriți, — va fi în curând încuviințat de texte precise de lege și țărăncuțelor, înșelate de flăcăi; și mamelor, care vor dovedi că soții lor nu au cu ce hrăni pe cei doi, trei sau patru copii, care s'au strecurat pe lumea această, plină de mizerie și necazuri.

Doar dacă, între timp, omenirea se va desmeteci în fine și o armonie perfectă, un trai îmbelșugat vor succeda în curând unei răutăți fără margini, suferințelor fără seamăn și foametei...

Credeți oare? i. l. b.

CRONICA DRAMATICĂ

de Wratislawius

Sala Sidoli: **„Mica Ciocolatieră"**

Teatrul Național: **„Avarul"**

„ „ : **„Adevărul gol, goluț"**

Aceste trei spectacole, jucate în ultimele opt zile oferă atâta material documentar, încât nu este o simplă întâmplare alăturarea lor aci. Mai degrabă înclinăm a spune, că ne pare bine ivirea acestei coincidențe, plină de realizări artistice remarcabile, dar și de pilde elocvente, care dezmint o sumă de legende, coiportate și comentate în ultima vreme.

Dar mai întâi, să le luăm pe rând.

Miercurea trecută (în 13 Ianuarie) a avut loc reprezentația farsei lui *Gavault*: *Mica Ciocolatieră;* In fruntea interpreților, doi artiști, cu reputație pe cât de recentă, tot pe atât de zgomotoasă și pare-se, destul de solidă.

Nu e mai mult de un an, decând, aproape necunoscut, relevat doar ici colea prin câte un rol episodic, *grav*, neastâmpăratul *Ionel Țăranu* a făcut irupție în lumea teatrală afirmându-se puternic în rolul lui *Bogerat* (din M. B. & Comp.)

A fost o revelație. Silueta masivă a fostului deputat, ziarist, industriaș, comerciant etc. a captivat publicul spectator, atât din Capitală cât și din restul țarii, pe unde a fost în turneu — cu farsa pomenită, prin jovialitatea extrem de comunicativă și alura personală impregnată tipului prezentat.

Succesul a fost atât de răsunător, încât după puțină vreme dl. *Ionel Țăranu* și-a permis luxul de a veni cu o piesă și cu un ansamblu submediocru. Ceia-ce, dacă a dezizluzionat pe unii și nemulțumit pe alții, nu i-a distrus însă reputația. Dovadă, norodul imens a suportat imbrâncelile și maltratările, numai să poată răzbate în sala imensă eminamente antiteatrală și ostilă creării de atmosferă — cum e sala *Sidoli.*

E drept, de data aceasta își alăturase pe minunata artistă *Leny Caler*, păsărica zglobie, care știe ciripi atât de fermecător limba românească, aducând o imensitate de soare în sufletul spectatorului.

Dar cum spuneam mai sus: reputația artistei e relativ recentă și accelerarea ascensiunei acesteia nu e în mică parte datorită unei meschine și stupide cabale, care a făcut să roșească obrazul oricărui om cu simț elementar de pudoare și bună cuviință. Repetam atunci vorba d-lui *Iorga*: „să ne fie rușine", pentru că alături de profunda indignare ne-a fost și rușine, când am auzit c'a fost fluerată artista *Leny Caler* la un spectacol festiv, comemorativ, de față fiind și Ambasadorul Franței din România Mare...

Indignarea aceasta de simplu cetățean anonim s'a prefăcut însă în uimire, când puțin timp după întâmplarea de pomină, tânăra artistă a venit la Iași și-a jucat *„Șoarecele de biserică"* în aclamațiile frenetice a unui public entuziast înghesuit în sala *„Trianon"*. Cu siguranță, că primirea aceasta întru câtva și demonstrativă, a spălat sudalma și i-a redat curajul necesar artistei atât de jignite. Altfel ea n'ar mai fi putut avea increderea de sine atât de necesară unui temperament viu, expansiv și atât de comunificativ, cum e acel al mult talentatei *Leny Caler.*

Farsa lui *Gavault* e totuși mediocră și nu rezistă la vicisitudinele inerente turneului, unde decorurile se improvizează, sălile au acustică diferită, e frig pe scenă, în timp ce actorul trebue să joace în haine de dril etc.

Cu toate acestea, atât protagoniștii cât și partenerii lor au reușit să evidențeze în *„Mica Ciocolatieră"* toate părțile acceptabile și au umplut golurile piesei cu toată puterea vervei lor sclipitoare.

*

*Avarul* lui *Molière* a fost reluat Marți seara pe scena Națională de către actorii ieșeni. Rolul lui *Harpagon* susținut în ultimii ani cu atâta vrednicie de neuitatul *Vernescu-Vâlcea*, a trecut pe mânile lui *Ramadan*, ca un fel de peretiuire a maturității artistice a talentatului artist comic.

Să fi fost insuficiența repetițiilor sau alcătuirea nu tocmai fericită a ansamblului, fapt este că noi am plecat cu impresiunea că am azistat mai mult la o producție școlară decât la o reprezentație dată de o veche trupă, a unui teatru stabil și cu lungă tradiție. Toate personajele — afară de unele excepții, își debitau rolurile cum ar spune pede rost o lecție, nici unul nereușind să ne imprime iluzia autenticității personajului ce reprezenta

Nici chiar *Ramadan*, actorul excelent, neîntrecutul Malvolio și creator al atâtor tipuri precis conturate. Poate că mai târziu, după un șir de spectacole (care ar fi trebuit să fie repetiții) se va închega mai bine și nota de ansamblu, ca să fie la același nivel cu *excelenta montare*, în care unele detalii, aproape secundare, discrete, contribuiau atât de eloquent pentru redarea mediului specific, dacă voiți *harpagonian*, un fel de simbolizare a zgârceniei.

Lume puțină, deși ceva mai multă în comparație cu sălile goale ale premierelor precedente.

*

In schimb, a doua seară Miercuri jucându-se de către ansamblul *Maximilian - Iancovescu* cunoscuta farsă *„Adevărul, gol, goluț"* [1] a

1) Cunoscută la noi, nu din cele 106 spectacole de până acum, ci din filmul similar, ce a rulat la *„Trianon"*.

(Continuare în pagina II-a)

**Cu o mică diferenţă de preţ, preschimbaţi-vă instalaţia veche şi răguşită printr'un aparat**

**AIWATER KENT RADIO**

**Subreprezentanţe principale exclusive în Moldova şi Bucovina:**

**IAŞI** — „Braşcu“ str. Lăpuşneanu 32.
**BOTOŞANI** — „Isaac Bacal“ Calea Naţională
**CERNAUŢI** — „Autogarajul“ str. Iancu Flondor 19.
**FOCŞANI** — „Librăria Alex. Leon“ str. I. C. Brătianu 92.

1

**Luni 25 Ianuarie**
**La SIDOLI**
Cel mai strălucit succes din ultimul timp
**BALUL DE LA Opera Mare**
cu Ivan Petrovici
Georg Alexander şi Lyane Haid.
Un film care a întrecut toate aşteptările până în prezent.

**Luni 25 Ianuarie**
**La PHOENIX**
Superba operetă de o picanterie ultra-modernă
**UN SOŢ INFIDEL**
Regie: CARL BOESSE
Muzica: DAYOS BELLA
strălucit interpretat de Lucie Englisch, Fritz Schulz, Albert Paulig.

**Adevărata Untură de Ficat de Peşte**

Calitate extra-fină, este de culoare gălbuie, gust şi miros plăcut de sardele. Se ia cu plăcere de copii şi persoanele cele mai delicate. **Untura de Peşte** pură este mai activă decât amestecată cu apă şi alte materii.

Se găseşte de vânzare la *Farmacia Curţei Regale* **Fraţii Dr. Konya**—Succesor **Dr. Grozea**, Iaşi, strada Lăpuşneanu.

### INŞTIINŢARE

Se aduce la cunoştinţa celor ce au morţi îngropaţi la Cimitirul **Eternitatea** şi Galata, şi cari în acest an împlinesc 30 ani la Cl. II şi 10 ani la Cl. III de când sunt îngropaţi să se prezinte la Primărie pentru a cere prelungirea termenului de desgropare plătind taxele cuvenite, altfel se vor desgropa de Primărie, iar locurile vor fi vândute altora.

---

Tribunalul Judeţului Iaşi Secţia III-a
Publicaţie de vânzare No. 345 din 16 Ianuarie 1932

Tribunalul Iaşi secţia 3-a, prin jurnalul din 14 Ianuarie 1932, a autorizat corpul portăreilor tribunalului Iaşi, să efectueze din nou toate formele de vânzare prin licitaţie publică a imobilului situat în Iaşi, str. Brânduşa No. 33, proprietatea falitului Vasile Florescu componentul şi reprezentantul falitei soc. colective „Fraţii Florescu“, fostă cu sediul în Iaşi. str. Lăpuşneanu 41, a cărui situaţie conform raportului de expertiză dela dosar este compus dintr'un corp de case vechi, construit din vălătuci, acoperit cu tablă, cu 4 camere din care numai una cu duşamele, celelalte cu lut pe jos, şi cu cerdac de scânduri, de jur împrejur. In dos este o grădină mare în întindere de 3800 m.p. cu livadă şi loc de cultivat zarzavaturi, în curte este un paravan, un closet de scânduri, lângă poarta de intrare este o pivniţă mare de piatră şi în faţa casei o curte mică. Imprejmuirea imobilului pe 3 | 4 e făcută din gard de scânduri, iar o parte din sârmă ghimpată. Se megieşeşte la est cu str. Brânduşa, la vest cu Biserica Rufeni, la sud cu str. Rufeni şi la nord cu imobilul Vasile Covrigaru şi este evaluat de expert la suma de 315.000 lei.

Se înştiinţează că vânzarea şi adjudecarea acestui imobil vor avea loc în pretoriul trib. Iaşi s. 3 în ziua de 3 Martie 1932 ora 13, începându-se licitaţia publică de la suma de 50.000 lei fixată de acest tribunal prin jurnalul din 23 Februarie 1931.

Dosar No. 42/1926
Preşedinte, M. Eşianu
Portărel, Gh. Sava

---

x **LA CERNAUŢI** se găseşte zilnic ziarul „Opinia“ la chioşcul din piaţa Unirei (halta tramvaiului, precum şi la debitele principale din oraş.

### DURERI CHINUITOARE

ALINĂ TESTA VINDECĂ ORI CE DURERI DATORITE GRIPEI NEVRALGIILOR RĂCELEI

---

Tribunalul Jud. Iaşi Secţia III-a
Publicaţie de Vânzare No. 413 din 19 Ianuarie 1932

Tribunalul Iaşi secţia 3, prin jurnalul din 18 Ianuarie 1932, a autorizat corpul portăreilor trib. Iaşi să efectueze din nou formele de vânzare prin licitaţie publică a porţiunei indivize de o jumătate din imobilul situat în Iaşi, str. Pomir Nr. 5 şi 7, proprietatea falitului M. L. Bercovici domiciliat în Iaşi str. Pomir Nr. 5 şi 7, care conform raportului de expertiză dela dosar, se constată că se compune dintr'un teren de 984 m. p. pe care este clădită din cărămidă, o casă cu 12 camere, un antret, 2 camere de baie, 3 bucătării, 2 cămări, 2 camere în subsol (spălătorii) şi 4 closete, având instalaţii de lumină, apă şi canal, plafoanele dela etaj sunt legate cu şini de fier dublu „T“. Jumătatea acestui imobil, expertul o evaluiază la suma de 1.157.990 lei, falitul M. L. Bercovici a devenit proprietarul ei prin actele autentificate de tribunalul Iaşi s. 3, sub No. 2741 | 1918 şi 4715 | 1929 şi a declarat că asupra ei nu este nici o sarcină.

Se înştiinţează că vânzarea şi adjudecarea acestei 1 | 2 indivize din imobilul sus menţionat vor avea loc în pretoriul tribunalului Iaşi, secţia 3, în ziua de 14 Martie 1932. ora 13, începându-se licitaţia publică de la suma de 500,000 lei, conform jurnalului acestui tribunal din 9 Martie 1931.

Dosar No. 68 | 1929
Preşedinte, M. Eşianu
Portărel, Gh. Sava

---

*Spectacolele zilei*

## Unde mergem astăzi?..

**22 Ianuarie**

**Teatrul Naţional** — *Relâche.*

**Teatrul Cinema Trianon.** — „*Congresul dansează*“ cu Lilian Harvey, Willy Fritsch, Conrad Veidt şi Lyl Dagover. Al doilea film: „*Luminile oraşului*“ cu Charlie Chaplin.

**Teatrul-Cinema Phoenix.** — „*Spioana din Gibraltar*“ cu Marion Lessing, Mona Maris şi George O'brien. Al doilea film: „*Port soarele în inimă*“ cu Janette Gaynor şi Charles Farel.

**Teatrul Cinema Sidoli.** — „*Malec Casanova*“ cu Busten Keaton, film vorbit în limba germană. Al doilea film: „*Cântecul dragostei*“ cu Gustav Froelich şi Renatte Müller.

**Cinema Elysée** — „*Alteţa sa ordonă*“ cu Köthe von Nagy şi Willy Fritsch. Al doilea film: „*Sfârşitul lumii*“ de Abel Gance.

**Cinema „Gheltzer“ şi Cinematograful Nostru.** — „*Parada Dragostei*“ 12 acte cu Jeanetta Macdonald şi Maurice Chevalier. Al doilea film: „*Diavolul în goană după moştenire*“. Complectare „*Băeţii veseli*“ cu comicii Stan şi Bran.

**Berăria Luther** (Piaţa Unirei) Renumitul Jaz Hubertiny. Bufet copios cu cele mai delicioase mâncăruri calde şi reci. Supeuri speciale: Bere şi vinuri din pivniţele *Luther*“. Seara dancing în ritmu jazului „Hubertiny“.

## Convocarea pensionarilor militari

Societatea ofiţerilor în rezervă şi retragere, proveniţi din activitate „Regele Carol II-lea“, înfiinţată din înalta dorinţă a Majestăţii Sale Regelui, sub controlul şi sprijinul Ministerului Armatei, prin contopirea tuturor societăţilor de ofiţeri în rezervă şi retragere, proveniţi din activitate; ne roagă şi pe noi, ofiţerii în rezervă şi retragere de toate gradele, proveniţi din activitate, din oraşul şi judeţul Iaşi, să ne constituim în filială a acestei societăţi, până la 31 Ianuarie c.

In consecinţă, vă rog să binevoiţi a veni Duminică 24 Ianuarie, ora 11 dimineaţa, în sala Cercului militar, pentru a lua cunoştinţa de statutul sus zisei societăţi şi a ne constitui şi noi în filială.

Dl. general Todicescu, comandantul Corpului 4 Armată, ne va face onoarea de a azista şi d-sa la intrunirea noastră.

Preşedintele fostei filiale a societăţii pensionarilor militari
Colonel **Ion Zamfirescu**

---

DOCTORUL
**V. A. Berghiner**
*Fost intern şi Asistent Universitar, după 16 ani de practică, s'a stabilit*
**în str. Seulescu No. 2**
în faţa Hotelului Schiller
şi consultă:
**PENTRU BOLI INTERNE şi BOLI DE FEMEI**
zilnic între 8—12 şi 2—6

x Doctorul **BRENER** *specialist mamoş*, boli de femei, consultaţii de la 2 până la 4 p. m.

## In chestia nouii legi a avocaţilor

### Pentru stagiu şi examene, dar contra doctoratului — Părerea d-lui av. Alfons Herovanu

Dl. Alfons Herovanu, distinsul avocat ieşan, pleacă în astă seară la Bucureşti, pentru a lua parte la consfătuirea comitetului de direcţie a „Uniunii avocaţilor“.

Consfătuirea are scopul de a preciza, o atitudine privitoare la legea avocaţilor, despre care s'a vorbit atâta în ultimele zile.

*

Stăm puţin de vorbă cu d. Alfons Herovanu.

Dar înainte de toate, o precizare din partea noastră.

Legea aparţine guvernului naţional-ţărănist, iar raportorul legii în cameră a fost d. Alfons Herovanu.

Intrăm în vorbă cu francheţă, d. Herovanu consideră legea bună. Stagiul şi examenul nu pot fi decât în avantajul tinerimii, care se devotează baroului.

Dealtfel acest stagiu şi aceste examene există şi în magistratură şi în alte ramuri de profesiuni libere. Aceasta nu poate fi decât în interesul breslei.

Dar d. Alfons Herovanu adaugă:

— „O obiecţiune însă; *nu mă împac de loc cu impunerea doctoratului*, pentru obţinerea dreptului de a fi avocat.

Doctoratul cere ani de studiu in plus, ceiace ar fi un apanagiu pentru orăşenii bogaţi.

Ar fi însă o piedică pentru elementele valoroase de la ţară, care din lipsă de mijloace materiale ar fi siliţi să renunţe la o profesiune, pentru care ar poseda toate aptitudinile“.

Şi cu energie, d. Alfons Herovanu adaugă:

— „*Şi dacă nu se cere doctoratul pentru magistratură, ar fi o nedreptate să se impuie aceasta tinerilor, care se devotează baroului*“.

*

Distinsul avocat va susţine cu devotament această părere în sânul comitetului de direcţie al uniunii avocaţilor.

DAN

## EPIDEMIILE IN IAŞI INCEP SA CEDEZE?

### Relatările dela Serviciul Sanitar

Situaţia epidemiilor (ni se relatează la serviciul sanitar), este staţionară şi cu tendinţă spre descreştere.

Intr'adevăr, după statistica întocmită de d. dr. Bulau, medicul şef al oraşului, s'au declarat in primele 20 zile ale lunei curente 30 cazuri de scarlatina, pe când in ultimele 20 zile ale lunei trecute se declarasera 44 cazuri. In total sunt la spitalul de izolare 53 cazuri de scarlatină declarate în oraşul Iaşi (din cele 94 existente).

Dela inceputul lunei curente şi pină azi nu s'a mai declarat nici un caz de febră tifoidă şi nici de difterie.

Celelalte epidemii sunt de asemenea într'o vădită descreştere.

Anul trecut, curba bolilor a fost destul de însemnată.

Scarlatina, în oraş a numărat 421 cazuri din care 27 mortale; iar febra tifoidă a numărat 113 cazuri din care 18 mortale.

**S. Maur**

## Puternic incendiu la Bălţi

Bălţi 22.— Ieri seara un puternic incendiu a izbucnit la imobilul d-lui Cogan din str. Regele Carol. Din cauză că lipsea apa, focul s'a întins cu repeziune.

In tot cartierul domnea panică mare. Flacările au mistuit casa aproape în întregime. Pagubele sint apreciate la un milion lei.

*

*Lipsa apei.*—De trei zile oraşul e lipsit de apă. Galeata cu apă se vinde cu 10 şi 15 lei.

*

In urma contestaţiunilor făcute de populaţie, s'a anulat contractul dintre primărie şi uzina electrică condusă de d. Rozentuler.

Barbu

## Un vagon poştal se aprinde

### la un tren personal din Bucovina

Astăzi dimineaţă a plecat din staţia Grigore Ghika Voda, trenul personal 54, caruia i s'a adaugat şi vagonul poştal cu corespondenţă pentru Bucureşti. In dreptul km. 563—450, mecanicul a observat flacări care ieşeau din vagonul poştal.

Printre călători s'a produs panică. Imediat s'a dat alarma şi trenul a fost oprit.

Ce se întâmplase?

Personalul de serviciu al vagonului poştal, supraincălzind soba, s'a aprins acoperişul. Totodată a ars o parte din corespondenţă.

Cu ajutorul personalului trenului şi călătorilor, focul a fost stins, salvându-se o parte din corespondenţă.

S'a deschis o anchetă.

## INFORMAŢIUNI

x In spitalul Sft. Spiridon a fost internat săteanul Ilie Butariu din Voineşti.

El are răni la cap şi picioarele fracturate. Nu se ştie de cine şi pentru ce a fost maltratat.

S'a dispus să i se ieie o declaraţie asupra cauzelor şi autorilor acestei agresiuni. Cum însă victima se află în agonie, nu se ştie dacă va mai putea face destăinuiri.

x Cei doi sergenţi de poliţie care au intervenit acum câteva zile spre a opri manifestaţia muncitorilor în faţa Primăriei, au fost propuşi pentru a li se acorda o răsplată.

x La cab. II instrucţie a avut loc ieri o confruntare între autorii spargerilor dela debitele şi depozitele C. A. M. din ţară.

Au fost confruntaţi spărgătorii care au fost prinşi la Iaşi cu cei arestaţi la Bucureşti.

## INFORMAŢIUNI

x *Un grup de funcţionari a înaintat ministerelor de finanţe şi justiţie câte un lung şi documentat memoriu.*

*Se cere ca prin lege sau dispoziţie ministerială, proprietarii să fie siliţi să reducă chiriile, în proporţie cu reducerea leilor.*

*Se mai cere ca micşorarea chiriilor să fie făcută încă pe Ianuarie, odată cu scăderea salariilor.*

x **Alegerile eparhiale.**— Am anunţat ieri că în alegerile eparhiale au reuşit în oraş pr. prof. Valeriu Iordăchescu la Toma Cozma şi pr. Ţincoca la Nicolina.

In judeţ au fost aleşi pr. Niculea, la Ţigănaşi şi pr. Negoiţă, directorul seminarului „Veniamin“, la Tg. Frumos.

x In ziua de 6 Februarie în sala Teatrului Naţional din Chişinău, va avea loc *Balul Presei*, organizat de Asociaţia Presei Române din Basarabia.

Intrarea cu invitaţii speciale. Informaţiuni la sediul Asociaţiei, Chişinău str. Alexandru cel Bun No. 67.

x Printre brutarii din localitate se duc tratative pentru încheierea unui cartel.

x *Inspectori financiari.*— Ministerul de finanţe a repartizat pentru regiunea Iaşi pe următorii inspectori financiari, începând dela 1 Februar:

Inspector g-ral de finanţe Marin Petreanu cu reşed. Iaşi.

Circ. XIII-a.— Orhei, Bălţi, Soroca, Iaşi. Inspector financiar Leon Turtureanu cu reşed. Iaşi.

Circ. XIV.— Vaslui, Fălciu, Lăpuşna, Tighina. Inspector financiar I. Pădureanu, cu reşedinţa Chişinău.

x **Ceaiul dansant** prolongée ce va avea loc Duminică în saloanele şcolii „Steaua“ va fi unul din cele mai reuşite ceaiuri din acest sezon. Orchestra Jazz Reg. 2 A. A. sub conducerea d-lui Sub-Locot Laiffer, va distra publicul cu cele mai noi şlagăre pentru dans. Comitetul cercului „Dr. K. Lippe“ pregăteşte cele mai frumoase surprize.

x Un vizitator al cinematografului „Phoenix“ şi-a pus probabil în gând să-şi scoată costul biletului de intrare.

Fiind în closet, el a demontat abajurul de la lumina electrică.

Inaintat poliţiei, el a fost trimis la Parchet, care l-a dat în judecată pentru furt cu concluzii de arestare.

x *Curtea cu Juri* a condamnat ieri la un an închisoare pe pungaşul Santo Balaş, acuzat că impreună cu un alt pungaş D. Ceasnog, a atacat anul trecut pe d. farmacist Enghel, jefuindu-l de 100.000 lei. D. Ceasnog nefiind recunoscut de victimă, a fost achitat.

Azi se judecă procesul a 6 şoferi ieşeni, acuzaţi că au ademenit o servitoare la Breazu.

x Tribunalul comercial a declarat ieri în faliment firma fraţii Rabinovici din localitate.

x *Pentru o sanie...* — Locuitorul Gh. Stugariu din str. Galata plănuise să confecţioneze o sanie pentru copiii săi. In acest scop s'a dus la depoul de maşini C. F. R. şi a furat două şine de cale ferată. Dar pe când căuta să fugă, a fost surprins şi arestat.

El a fost dat în judecată pentru furt, cu concluzii de arestare

---

CRONICA DRAMATICĂ
de *Wratislavius*

Sala Sidoli: **„MICA CIOCOLATIERĂ“**
Teatrul Naţional: **„AVARUL“**
„ „ : **ADEVĂRUL GOL, GOLUŢ“**

### (Continuarea din pagina I-a)

fost o afluenţă de lume cum de multă vreme n'am mai înregistrat. Vorba ceia: „*şi pe dinafară şi pe dinăuntru*“...

Gramadeala de-afară nu interesează pe actori. De multe ori aceasta e enormă şi sala e pe 1/2 goală. De data aceasta însă sala a fost literalmente tixită.

De ce? Când farsa este destul de anostă şi — faţă de imensele resurse ale filmului producţia scenică este fatal inferioară celei dintâi. Va putea oare spune cine-va că artiştii interpreţi din film sunt inferiori amicului *Maximilian* sau d-lui *Iancovescu*?

Dar motivul este cu totul altul. Dincolo în film, e o imagine fugitivă, acompaniată de a doua iluzie — aceia a glasului, şi atât. Pe când aci, când apare *Maximilian*, actorul viu, care ne este drag de decenii şi care stabileşte *instantaneu* legătura cu spectatorii, de te bucură numai revăzându'l, auzindu'i inflexiunile glasului *viu*, simţi — când se uită în sală par'că se întâlnesc privirile cu ale spectatorului — el în funcţiune de pulsul acestuia şi auditorul ajuns sa respire sincronic cu dânsul — aceasta n'o va putea inlocui filmul nici odată.

Cu toate posibilităţile nebănuite ale orizontului scenic în film, anecdota rămăşagului de a spune 24 de ore „*Adevărul Gol, Goluţ*“ e destul de mediocră, ca, de alt-fel multe din producţiile similare.

Dar pe când actorul ce filmează, odată cu imprimarea peliculei a dispărut de pe plan, aci, în teatru, se adaogă, pe lângă *fluidul imponderabil*, legătura vie, plină de vibraţii puternice se adaogă zic şi alt-ceva: spontaneitatea gestului pe alocuri chiar cu adevărat spontan, pentru întâia oară ivit, ba poate şi improvizat.

In genul acesta de teatru pur distractiv, în farsa dusă fără frâu spre un singur ţel: râsul cu orice preţ, al spectatorilor, e îngăduită şi improvizaţia, localizarea, aluzia actuală—cu un cuvânt tot ce nu e lipsit de spirit. Iată cazul când ne devine simpatic, inalterabilul actor d. *Iancovescu*, vioi, elegant şi extrem de volubil şi'i primim cu placere atât şarjele sau supradozările cât şi... extemporările.

Iar la obiecţia unor spectatori mai exigenţi (sau mai blazaţi — cum voiţi, să le spuneţi) cum de nu vin actori atât de buni, cu lucrări mai spirituale sau mai abundente în spirit, noi răspundem:

Aci stă buba, *aici se află criza*: *în lipsa de producţie de calitate fină.*

Inainte cu câţi-va ani, era vreme de belşug economic şi lumea se ducea des la teatru.

Cererea fiind mare, se primea atunci ori-ce şi puzderia de mediocrităţi găsea astfel şi ea debuşeu. Nu conta o seară două mai slabe. Dar azi, când totul se dramăiueşte, şi discernământul e mai aprofundat, publicul face un sacrificiu pentru a'şi satisface nevoia sufletească. Dar atunci vrea şi el echivalentul acestui sacrificiu.

Iar când vine *Maximilian, Iancovescu, D-ra Marietta Rareş* şi cenalţi tovarăşi, publicul afirmă în modul cel mai eloquent, cele spuse de noi în repetate rânduri şi anume: spectacolul bun, bine inchegat, în roluri bine studiate de către *actori de rang*, în justă distribuţie aşezaţi, nu va resimţi concurenta surogatului, a iluziei de mişcare, iluzie de auz şi iluzie de culoare.

Când însă cum e cazul la noi *aceiaşi* actori persevereză în aceiaşi distribuţie greşită, lăsând vorbă goală vestita „rotaţie“ a d-lui *Mavrodi*, evident că spectacolelor le va lipsi unul din cei mai esenţiali factori de viaţă: publicul.

Cele două spectacole din ultimele două Miercuri au confirmat pe deplin atât cele spuse în datile trecute cât şi cele amintite acum.

Două farse au pus în mişcare multe mii de oameni şi aceasta nu trebue trecut cu vederea. Mai ales azi, în vremea când cuvântul *criză* este cel mai de uzitat din tot vocabularul limbii româneşti.

W.

NOTĂ.— In seara în care actorii ce jucau „*Mica Ciocolatieră*“ se torturau pe o scenă ostilă şi rece, la Naţional era întuneric. Să fi cerut oare *Tarana* sala şi a fost refuzat? Sau a fost alt motiv, căruia i-a cedat Direcţia Naţionalului?

Inregistrăm faptul — fără alt comentar.

In schimb am propune Onor. Direcţiunei următoarele:

La unele spectacole e îngrămădeală groaznică la intrare. Fie-care se înghesuie sub pretextul că vrea să'şi cumpere bilet, chiar când s'a vândut tot şi casa e închisă.

In străinătate se pune afară o tăbliţă: *vândut* sau *epuizat* etc. Nimeni şi sub nici un motiv nu mai are dreptul să staţioneze la intrări şi să 'mbrâncească pe cei ce şi-au procurat din timp locurile.

Ar reînvia respectul pentru semenii tăi, care 's maltrataţi fără nici-o vină.

---

x „Viza livretelor Md. E. se face până la **31 Ianuarie 1932.**

ANOMALII BIUROCRATICE...

# LA AD-ŢIA FINANCIARA SUNT BANI

## şi totuşi Corpul Didactic nu-şi poate încasa salariile...

In sfârşit ne-a fost dat s'o vedem şi pe aceasta! Administraţia Financiară (ni se spune) stă cu casele doldora de bani... şi nu are cui să-i dea!

*

Se ştie că pentru data de 20 Ianuarie, dl. Zamfir Brătescu dela Finanţe a promis verbal d-lui I. Florescu, ad-torul financiar şi... telegrafic d-lui I. Axinte prefect de judeţ,—cum că va trimite acreditivele necesare pentru a se îndestula pensionarii şi salariaţii publici pe luna curentă.

Şi s'a ţinut de cuvânt!...

Intr'adevăr, ad-ţia locală a intrat eri şi astăzi în posesia unor avize în valoare de—se zice—19 milioane lei. Sosind avizele, acreditivele nu-s departe de barieră...

Iar ad-torul financiar, alaltăeri şi eri, (spre a nu dezminţi ziua de 20 crt.),—deşi nu primise încă acreditivele,—a început plata pensiilor, din încasările zilnice..

*

Insă cu toate că ad-ţia se... lăfăeşte în milioane, —situaţia ce-i drept este comică,—nu are cui le da. Se plătesc pensii pe Ianuarie. Bine!.. Dar salarii pe aceiaşi lună nu se vor putea plăti decât unor anumite categorii de funcţionari.

Privilegiaţi fără voie!..

De ce?.. *Fiindcă la cea mai mare parte dintre instituţii, nu s'au primit nici bugetul nici instrucţiile pentru întocmirea statelor de plată...*

*

De exemplu: Corpul Didactic. La serviciile acestuia, sertarele sunt supra încărcate cu ordonanţele restante din anul trecut—dar momentan acestea nu se achită, iar pentru exerciţiul curent, n'a primit încă norma de salarizare.

Aşa că: nu-i nici o mişcare de... îmbunătăţire în favoarea acestei clase—dintre cele mai oropsite—de slujbaşi ai Statului.

*

In ceace priveşte achitarea salariilor din urmă,— o persoană demnă de toată încrederea sosită azi din Bucureşti, ne spune: că s'ar fi primit la Finanţe o telegramă dela d'. Argetoianu prin care interzice formal lichidarea salariilor din trecut, acestea urmând a fi achitate sau din micul împrumut pe care-l contractează, sau—în caz dacă tratativele vor eşua,— din... punerea în mişcare a rotativei Băncii Naţionale...

Am redat cu titlu de document..

*Rex*

x **Feriţi oile de gălbează.** Efect sigur au Capsulele proaspete de „Galbeno.". Se găsesc la *Farmacia Dr. Beceanu, Piaţa Halei Iaşi.*

# PENTRU PROTECŢIA TINERILOR FETE

## Acţiunea clerului.— Un apel la doamnele din Iaşi

De câţiva ani funcţionează în Bucureşti o asociaţie numită „Amicii tinerelor fete" sub înaltul patronaj al M. S. Elena şi sub conducerea D-nei N. Dr. Hurmuzescu.

Scopul acestei asociaţii este protecţia fetelor împotriva ispitelor. In special se ocupă de fetele tinere care pleacă dela sate spre a-şi căuta serviciu în oraşe. Ca acţiunea să poată fi mai eficace, Asociaţia s'a adresat Sf. Sinod cerând un sprijin moral din partea clerului.

Sf. Sinod a recunoscut însemnătatea operei acestei asociaţii care are un înalt caracter moral, social et. şi în şedinţa sa din 14 Ianuar, a hotărât să o ajutureze, rugând pe toţi P. P. S. S. Chiriarhi să îndemne pe preoţi a da tot concursul.

I. P. S. S. Mitropolitul Pimen şi-a dat asentimentul pentru înfiinţarea unei filiale la Iaşi a sus numitei asociaţii.

In acest scop se va face apel la doamnele ieşene. Turk.

## Acţiunea proprietarilor hipotecaţi

### pentru conversiunea datoriilor urbane

Proprietarii hipotecaţi au organizat o a doua mare consfătuire, pentru Duminică 24 Ianuar, ora 3 p. m, în localul Camerei de Comerţ din Iaşi.

Se va căuta un remediu la situaţia critică a proprietarilor, propunându-se: suspendarea executărilor silite; o casă de amortizare pentru datoriile urbane; revizuirea vânzărilor silite şi a dobânzilor uzurare dela 1925 incoace.

Se vor face pregătiri pentru marele congres care se va ţine în Bucureşti la 31 Ianuar, sub conducerea d-lui Dori Popovici fost ministru.

E în interesul proprietarilor hipotecaţi a veni în număr mare şi a se ocupa de soarta lor, în aceste vremuri deosebit de critice.

## Mişcarea studenţească

### împotriva legii avocaţilor

Comisiunea instituită de plenul adunării de Duminică dela Universitate şi care are a conduce lupta împotriva nouei legi a avocaţilor, a terminat azi redactarea morţului care urmează a fi înaintat membrilor guvernului şi autorităţilor universitare.

Un exemplar din acest memoriu a fost înaintat chiar astăzi Rectorului Universităţii ieşene.

Tot astă-seară, comisiunea în frunte cu dl. doctorand Th. Costruş pleacă la Bucureşti.

# INFORMAŢIUNI

x *Funcţionar condamnat.* — In faţa Curţii de apel secţia I, s'a judecat procesul de falş intentat funcţionarului ceferist ieşan N. Conac, azi cu serviciul la Mărăşeşti. Funcţionarul avea înainte slujba în gara Vasile Lnpu şi locuia cu casa în str. Crucii din Iaşi. Pentru a veni în fiecare zi acasă, el a falşificat o serie de bilete de lucrător-ceferist, iscălind în falş pe d. ing. Lapedatu. Dar a fost prins pe când călătorea cu asemenea bilete.

La percheziţia ce i s'a făcut la domiciliu, s'au găsit şi alte bilete falşe. Tribunalul l-a condamnat la un an pentru falş, iar Curtea i-a respins apelul menţinându-i pedeapsa.

x Sâmbătă 23 Ianuar va avea loc la restaurantul „Central" din Vaslui, un banchet dat în onoarea fostului şef de gară Dl. Corciovescu.

Deasemenea la Bacău va fi sărbătorit Dl. Crivăţ Neculai, fost inspector de mişcare c. f. r. ieşit la pensie.

x Ca şi la celelalte instituţiuni, bugetul Epitropiei Sf. Spiridon pe noul an, nu a sosit încă de la Centru.

x Epitropia Sf. Spiridon a distribuit mai bine de două zeci vagoane de lemne, anume destinate din donaţiile şi prevederile testamentare, săracilor din Iaşi — la peste una mie persoane.

x Se aduce la cunoştinţa d-lor *pensionari*, că libretele de pensiuni pe luna Ianuarie 1932, a căror achitare se face conform ordinei stabilite, se primesc pentru rectificare, cu o zi înainte, la biuroul pensiilor, dimineaţă între orele 9—12 şi după amează între orele 4—6.

x Toată lumea bună se pregăteşte să i-a parte la grandiosul şi tradiţionalul bal mascat şi costumat al Soc. de gimn. sport şi muzică din seara de 6 Februarie a. c.

Comitetul organizator se sileşte să procure invitaţilor cele mai plăcute surprize, pentru că cel puţin în acea seară, să uite de necazurile şi amărăciunile din zilele noastre.

x Comitetul *Azilului de bătrâne „Maria A. Catargi"* din Iaşi, pregăteşte în sala *Jockei-Club* o frumoasă **audiţiune muzicală urmată de dans,** pentru sara zilei de 30 Ianuarie a. c.

x *Societatea „Propăşirea Iaşilor"* invită pe membrii săi la şedinţa săptămânală, care va avea loc Sâmbătă 23 Ianuarie ora 6 jum. seara în sala de Conferinţe a Muzeului de Istorie Naturală.

La ordinea zilei:

1. Comunicări asupra lipsurilor constatate în gospodaria oraşului.
2. Discutarea prevederilor edilitare din noua lege administrativă.
3. Diverse.

x Duminica 24 Ianuarie la ora 4 va avea loc un ceai literar la cercul „Gloria" (şcoala „Wachtel"). Va conferenţia d-nii Carol Drimer şi S. Kligman.

x In locul prof. Iacobeanu scos la pensie, a fost numit ca prof. suplinitor la liceul „Laurian" din Botoşani, d. D Ciornei.

x *Frumuseţea* e una din cele mai puternice arme ale femeei. Crema de zi *Khaya* vă face şi vă menţine frumoase! Depozit: Farmacia Polak, str. Ştefan cel Mare.

## O interdicţie religioasă

### în Cehoslovacia

Monseniorul Kaspar, arhiepiscopul din Praga, a dat o dispoziţie prin care interzice credincioşilor de a se duce la bal Sâmbătă seara.

Aceasta, pentrucă acei care se duc la bal se culcă târziu, şi nu mai pot veni Duminecă dimineaţa la slujba bisericească.


Primul târg de mostre
al Industriei şi Comerţului
DIN MOLDOVA
**Cum să fie Căminul meu?**
Va fi organizat în Iaşi de la 12—29 Februarie a. c. în PALATUL TRAIAN (fost Hotel) special amenajat.
Informaţiuni pentru expozanţi la:
„MERCUR"
str. Ştefan cel Mare 53 (telefon 74)

Azi la PHOENIX
Producţia Jubiliară
Fox-Corporation
**SPIOANA DIN GIBRALTAR**
*cu Marion Lessing, Mona Maris şi George Obrien*
al doilea film
**Port Soarele în Inimă**
*cu Charles Farrell şi Janet Gayvor*
complectare:
*Jurnal Sonor Fox Movietone*

Azi LA SIDOLI
Producţia Jubiliară
Metro Goldwyn
**Malek Casanova**
Primul film cântat şi vorbit în limba germană cu Buter Keaton şi
**Cântecul Dragostei**
de Luigi Pirrandello cu Gustav Frölich şi Renate Müller
complectare:
*Jurnal sonor Fox Movietone*


## SIMFONIA BIBLICĂ

Membrii asociaţiei „Macabi-Hakoach" precum şi acei care doresc să facă parte din Orchestra care va fi condusă de d. Profesor Carol I. Bernstein, cunoscutul compozitor, sunt rugaţi a se înscrie la secretariatul asoc. Marţi şi Joi între orele 4—5 sau 6—7 p. m.

Nemângâiaţi pentru vecie:
Lucia şi Ioan Rotaru părinţi, Margareta sorioară, Elena Poruzan şi Paraschiva Rotaru bunice, Florica şi Marcel Ciurea mătuşă şi moş, Adriana Ciurea şi Carmen Poruzan verişoare şi familiile Rotaru cu copii, Antoniade cu copii, au nemărginita durere a anunţa stingerea din viaţă a îngeraşului lor iubit după o scurtă şi grea suferinţă în ziua de Joi 21 Ianuarie 1932 ora 7 seara

**Veronica Rotaru**

în etate de 6 anişori

Inmormântarea va avea loc în ziua de Duminică 24 | 1 c. ora 10 a. m. Cortegiul va porni dela spitalul de izolare spre cimitirul Eternitatea unde se va face înhumarea.

Rugaţi-vă pentru un îngeraş.

România
Corpul Portărelor Trib. Iaşi
Publicaţiune No. 11
Anul 1932 luna Ianuarie 11

Se publică spre cunoştinţa generală că conform adresei judec. ocol. I Urb. Iaşi No. 144 | 1932 se va vinde prin licitaţie publică în ziua de 28 Ianuarie 1932, ora 9 jum. a. m. averea mobilă sequestrată cu procsul verbal Nr. 4166 | 931 dela soţii Ion şi Maria Tărţău la pretenţia d-lui Naibert Schvartz, avere compusă din: Un bufet furnierat gălbui, un garderob de lemn şi una maşină de cusut „Singer" forma biurou cu 5 sertare în stare bună.

Vânzarea se va face în str. Canta No 43 domiciliul debitorilor pe bani gata şi în asistenţa comisarului respectiv.

Şef Portărel, Bazali
Secretar, D. Stancov


**Pernodin**
Balsam contra degerăturilor. Depozit Farmacia Werner-Iaşi.


DE INCHIRIAT o magazie de zid pentru automobil sau marfă, în str. Sf. Sava No. 16 (fost 14).

PIERDUT o verigă cu mai multe chei. Găsitorul este rugat a o depune la Cercul Militar, strada Carol 36, contra recompensă.

# Conductele de apă în oraş

## încep a deveni inutilizabile

### Tuburile trebuesc înlocuite pe mai multe străzi

Cu prilejul ultimelor lucrări pentru repararea conductei de Timişeşti, d. inginer Antistescu, şeful serviciului apelor dela primărie, a făcut o constatare tristă şi anume:

Tuburile aflate îngropate în pământ negru, pe şesul Bahluiului, sunt atacate de agenţii chimici care descompun fonta. In felul acesta, rezistenţa tuburilor a slăbit foarte mult pe o distanţă mare.

Dar şi în oraş unde conducta este îngropată în pământ negru, s'au întâmplat asemenea cazuri. Conducta de fontă a ajuns un soi de cărbune care nu mai are rezistenţă. In asemenea situaţie e o bună parte din conducta de pe străzile Socola, Râpa Galbenă, Zugravi, Nicolina, Bulevardul Brăteanu etc.

Pentru a se evita noi defecte, d. ing. Antistescu a dispus să micşoreze presiunea pe conductă.

In cursul anului se va proceda la înlocuirea tuburilor inutilizabile.

*Rep*

## Curăţirea trotuarelor

### obligatorie pentru public

Primăria a dat următoarea ordonanţă:

Toţi proprietarii de imobile sau chiriaşii sunt datori ca, de îndată ce cade zăpada, să o curăţe de pe trotuare, pe porţiunea cât ţine proprietatetea şi să le menţină in perfectă stare de curăţenie; de asemenea să curăţe zapada de pe acoperiş, şurele ce au pantă spre stradă precum şi de gheaţa ce eventual s'ar forma la streşini.

Contravenienţii la această Ordonanţă vor fi daţi judecăţei conf. art. 285 din cod. penal, iar lucrarile de mai sus vor fi executate din oficiu, în contul lor.

## Ştiri poliţieneşti

**Furturi** — In cursul nopţii, hoţi necunoscuţi s'au introdus în locuiuţa d-lui Gh. Boiangiu din str. Broscăriei No. 8, prin forţarea lacătului dela uşă. După ce au cotrobăit peste tot, hoţii au furat 700 lei, haine, numeroase obiecte casnice cu care au dispărut.

— La d. Dura Neculai din str. Negruzzi No. 5 s'a comis un furt de haine. Fiind bănuit un anume Moritz Nadler din Ştefăneşti, el a fost arestat.

**Pungaş arestat** — A fost arestat Ştefan Iosub din şoseaua Naţională No. 236, prins pe când fura o paşetă cu bani din buzunarul femeie Maria Andronic din Tomeşti—Iaşi.

**Incendiu** — In cursul nopţii a luat foc o magazie cu lăzi de la locuinţa d-nei Sura Grümberg din str. Albă No. 2. Sosind pompierii, focul a fost localizat. Cauzele incendiului nu se cunosc.

**Diverse** — Câte un furt de haseri s'a comis astă noapte la Neculai David din str. Hotin No. 32 şi Gh. Raţă din str. Ţutora No. 6.

— Au fost duşi la poliţie Vasile Andronache şi Tinca Mărculeţ din str. Macedonia No. 7 pentru scandal şi Natalia Porodan din str. Stejar No. 82 găsită suspectă.

Rep.

# PRESA POLONĂ DESPRE REGINA MARIA

## ŞI DESPRE MAESTRUL G. ENESCU

### UN ARTICOL AL SUVERANEI NOASTRE

Ziarul polonez „Ilustrowany Kurjer Codzienny" din Cracovia publică sub titlul „George Enescu", un articol semnat de M. S. Regina Maria:

„Regina Maria, mama regelui Carol, a jucat un rol extraordinar de mare, în ţara sa, rol politic şi cultural.

Publicului polon este cunoscută cu ocazia vizitei sale la Varşovia. Regina Maria este o scriitoare de talent şi o oratoare de frunte (cum s'a dovedit în conferinţele sale ţinute în America). Compozitorul Enescu îi este foarte bine cunoscut. Dar chiar şi polonezii îl cunosc, când şi-a dat concursul său la Varşovia, Poznan şi Cracovia când a fermecat auditoriul cântând din operele sale inspirate din motive populare.

Enescu este cel mai distins muzicant şi compozitor român, cu mult temperament şi bogăţie în inspiraţie. A urmat şcoala lui Gabriel Faure şi Maurice Pavel. Simfonia III şi „Regele Oedip" creaţiile sale, sunt cele mai puternice creaţiuni muzicale din România. Astăzi Enescu este cel mai de seamă violonist din lume şi este cunoscut de întreaga Europă şi America.

„Articolul scris de Regina Maria pentru muzicant este cel mai preţios omagiu ce i se aduce cu ocazia sărbătoririi celor 50 de ani ai maestrului Enescu:

„In acest articol M. S. Regina Maria face o caracteristică a lui Enescu ca om şi artist; impresiunile pe cari le-a avut dela început când a cunoscut saloanele Carmen Sylvei şi ce reprezintă George Enescut pentru România. Intre altele M. S. Regina Maria spune:

—„Enescu aparţine poporului român—a fost crescut de munţii şi câmpiile române, a înţeles admirabil cântecul şi dorul poporului şi a reuşit în muzica lui să pue acest contact între muritori şi veşnicie. Dă în opera lui tot ce are sufletul omenesc şi al său, mai sublim. Este armonie, ştiinţă şi artă în creaţia şi cântecul lui.

Şi ca om este un mare artist. Este prietenul celor mari ca şi al celor mici. Este modest. Fuge de zgomot şi de reclamă. Ii place numai să asculte şi să privească. Este un om mare şi numele lui nu va pieri nici odată".

M. S. Regina îşi termină articolul cu următoarea frază: „Acest mare român este micul ţăran dela Dorohoi".

Articolul este însoţit de trei fotografii: ale M. S. Reginei Maria, a maestrului G. Enescu şi a d-nei Cotruş, care a executat la pian, bucăţi alese din muzica celui ce se sărbătorea la teatrul cel mare din Poznan.

x **„Chino-vinul Dr. Rătianu"** cu China, Kola, Coca, Genţiană şi Glicerofosfat de Calciu întăreşte organismul dându-i vigoare. Se recomandă convalescenţilor şi anemicilor.

Depozit: Farmacia Dr. Rătianu str. Cuza Vodă 48. 1

## Marele tragedian Moissi

### vine în localitate

După ce va termina turneul din Cheoslovacia, reputatul actor mondial *Alexander Moissi*, anturat de un ansamalu berlinez care numără şi pe cunoscuta artistă de film *Dagny Serwaes* cu prilejul turneului ce-l face prin ţară, se va opri şi în localitate pentru a da două spectacole.

De data aceasta, Moissi se va prezenta cu două piese din noul său repertoriu: *„Jederman"* de Hugo von Hoffmansthal şi *„Medicul in dilemă"* de Bernard Schaw.

Turneul e organizat în condiţii excepţionale, iar preţurile locurilor sunt accesibili. *p. gr.*

# ULTIMA ORĂ

ŞTIRI POLITICE

## SE APROPIE

## SCHIMBAREA DE REGIM?

### Un apel al Regelui la unirea partidelor

**Bucureşti 22 — Cercurile politice cred a şti că, cu prilejul recepţiei dela Palat în ziua de 24 Ianuar, M. S. Regele va face din nou apel la unirea partidelor. Acest apel ar deschide perspectiva unui guvern de concentrare.**

**Se spune că naţional-ţărăniştii n'ar fi ostili acestei idei; însă liberalii (ducişti) sânt contra.**

**In orce caz, nu există posibilităţi pentru o schimbare de regim mai înainte de închiderea sesiunii parlamentare.**

**După închiderea sesiunii, Regele va aviza.**

**Guvernamentalii speră însă că actualul parlament ar mai putea da o formaţiune de guvern care să se mai menţe în cursul anului.**

**In primăvară se vor căpăta indicii precise asupra situaţiei.**

**D. Iorga restabilit**

D. prim-ministru N. Iorga este restabilit din uşoara indispoziţie constatată de medici.

**D. Iorga a lucrat ieri la Ministerul instrucţiei şi a prezidat comitetul Ligii Culturale.**

**Un nou cod penal**

D. Valer Pop ministrul justiţiei, a numit o comisiune de elaborare a proectului unui nou cod penal pentru toată ţara.

Comisiunea, prezidată de d ministru Pop, se compune din d-nii Ionescu-Do j, Traian Pop (prefect la Cluj), avocat Dongorozi şi Valer Roman.

**Un prefect neglijent**

Inspectorul general administrativ d. Iulian Peter, a depus ieri raportul de anchetă asupra activităţii d-lui Metaxa, prefectul jud. Ilfov.

Raportul constată că prefectul bruschează publicul şi pe funcţionari, nu vine regulat la serviciu şi neglijează lucrările prefecturii. In consecinţă raportul conchide la înlocuirea prefectului.

D. Metaxa face parte din grupul politic „ţepist".

**Frământările la naţ-ţărănişti**

Numeroşi nemulţumiţi din partidul naţiona'-ţărănesc s'au întrunit aseară la locuinţa din Bucureşti a d-lui ing. Mihăescu.

Printre participanţi au fost 3 foşti parlamentari de Buzău, un fost senator şi un fost prefect de Constanţa, d. Pardos fost deputat de Prahova, delegaţi din Ialomiţa, Gorj, Covurlui, Braila etc. şi reprezintanţi ai grupului „tineretului".

S'a cerut democratizarea programului şi metodelor; s'a decis informarea şefilor despre intrigile d-lui Madgearu care destramă partidul. O delegaţie se va prezinta d-lor Maniu şi Vaid care sosesc Sâmbătă seara în Bucureşti.

## Mai sânt unele speranţe

### de a se încheia pactul de ne-agresiune cu Rusia?

*Bucureşti 22 — Guvernul a fost informat oficial că tratativele cu Rusia, la Riga, au fost întrerupte.*

*In cercurile Ministerului de externe se afirmă că tratativele vor fi reluate la Geneva; dar asupra rezultatelor se păstrează pesimism.*

*

*Cercurile diplomatice cred însă că există speranţe de a se ajunge la un acord cu Rusia. Intr'adevăr, d. Zaleski, ministrul polonez de externe, a declarat în Dieta din Varşovia că speră a se termina, în curând, favorabil, tratativele pentru un pact de ne-agresiune cu Rusia.*

*Or, se ştie că Polonia nu va semna până ce nu se va face şi înţelegerea cu România.*

**S'a încheiat pactul cu Finlanda**

*Din Helsingfors se anunţă că ieri s'a încheiat pactul de ne agresiune între Rusia şi Finlanda. Pactul va fi supus parlamentului finlandez, spre ratificare.*

## Rebeliunea comuniştilor

### din penitenciarul Tighina

Tighina 22 — O nouă rebeliune s'a produs ieri la penitenciarul Tighina. 1

Pe când trecea în faţa închisori cortegiul funebru al defunctului comunist Rabinovici, deţinuţii comunişti au spart geamurile şi uşile, şi au lovit pe gardieni voind să evadeze.

A sosit îndată procurorul cu un detaşament de jandarmi. S'a tras o salvă în aer, şi comunişti au putut fi liniştiţi şi încarceraţi.

*

Tot ieri completul tribunalului s'a deplasat la închisoare pentru a judeca mandatele de arestare emise contra a 15 comunişti. Inculpaţii s'au prezintat cu cocarde roşii în piept, fiind ziua aniversării morţii lui Lenin.

Toate mandatele au fost confirmate.

x Bătăturile le înlăturaţi sigur cu „Coricol".

Depozit: Farmacia Polak, str. Ştefan cel Mare.

x **Franzbrantwein Romînesc** (spirt de vin cu sare şi menţol Fricţiune contra tuturor durerilor musculare provenite din răceală, inflamaţii, dureri reumatice etc. Depozit Farmacia Werner Iaşi. 2

## Un individ arestat

### în legătură cu asasinatele din str. Ştirbey-Vodă

Bucureşti 22. — Ieri s'a făcut autopsia cadavrelor lui Anghel Dumitrescu şi a fiicei sale Lucia. S'a constatat sălbătăcia nemaipomenită a criminalilor. Corpurile sânt complect ciopârţite. Astăzi va avea loc înhumarea.

*

Cercetările au continuat ieri la locuinţa din str. Ştirbey-Vodă.

Un tânăr s'a prezintat poliţiei şi a declarat că a văzut pe cei doi asasini V. Mureşan şi Eugenia Băgăuan, în piaţa Bibescu-Vodă.

A vorbit cu dânşii şi ei i-au spus că se grăbesc a se duce la gară.

Se crede că asesta e un complice al criminalilor, pus a nume de ei să dea indicaţii false. Deaceia tînărul a fost arestat.

## Mari agitaţii la Belgrad

### Studenţii demonstrează contra guvernului — S'a închis Universitatea

Belgrad 22 — Studenţii au demonstrat din nou contra guvernului, cerând reîntronarea legalităţii şi democraţiei. Un grup s'a baricadat în cămin care a fost împresurat de armată.

S'au tăiat firele electrice, telefonice şi conducta de apă, pentru a sili pe studenţi să se predeie. Ei mai au în cămin alimente pentru două zile.

Alţi studenţi au manifestat pe străzi contra guvernului. Poliţia i-a împrăştiat şi a operat mai multe cercetări.

*

Decanii facultăţilor s'au prezintat guvernului şi au cerut să se respecte autonomia universitară, lăsând ca studenţii vinovaţi să fie pedepsiţi de universitate. Altfel, studenţii vor proclama greva.

Deocamdată guvernul a ordonat închiderea universităţii din Belgrad.

## Cerşetori în complicitate cu hoţii

### aranjează loviturile în localitate

Am relatat că a fost arestat un individ anume Strul Schwarţ din str. Stihi, bănuit a fi autorul furtului din str. Căpitan Păun. Asupra lui s'a găsit un pachet cu haine şi rufe. Individul a fost cercetat dar nu s'a putut stabili că el ar fi comis furturile.

Strul Schwartz susţine că pachetul cu haine găsit la el, i s'a dat la Banca Moldova când „Caravana Milosteniei" a împărţit ajutoare.

D. comisar Em. C. Vasiliu care cercetează cazul, a cerut relaţii societăţii care a împărţit ajutoarele.

Cu prilejul cercetărilor care se făceau la biroul judiciar, s'a putut stabili un fapt interesant asupra felului cum lucrează hoţii în localitate.

Schwartz fusese condamnat la 6 luni închisoare pentru complicitate la furt. Pedeapsa nu şi-a ispăşit-o deoarece nu putea fi găsit de autorităţi: El a povestit că hoţii din localitate sunt în legătură cu diferiţi cerşetori. Aceştia colindă prin case şi unde văd că este posibilă o lovitură, studiază topografia locului. După planul cerşetorilor dau hoţii lovituri. Dintre aceşti cerşetori face parte şi Schwartz. După indicaţiile date, d. Gasparovici şeful biroului judiciar a luat măsuri pentru arestarea acestor cerşetori.

Cercetările continuă. *Sorin*

## După votarea bugetului primăriei

D. G. Popovici directorul contabilităţii municipiului, a terminat lucrările de complectare a bugetului. Veniturile şi cheltuielile municipiului se cifrează în total la suma de 97,248,433 lei.

Luni, bugetul va fi înaintat inspectoratului regional administrativ şi după aceia va fi trimis la ministerul de interne spre a fi aprobat.

Precum se ştie, Casa de Depuneri ceruse ca să se treacă în buget suma de 16 milioane lei pentru achitarea complectă a împrumutului.

Spre a putea echilibra însă bugetul, nu s'a trecut de cât suma de 5 milioane lei.

In urma repetatelor intervenţii ale d-lor primar P. Bogdan şi prim-ajutor N. Georgescu, Casa de depuneri a aprobat soluţia primăriei, urmând ca în bugetele pe anii viitori să se prevadă restul de 11 milioane.

x **„Crema Miraculoasă"** distruge petele de pe obraz, albeşte şi catifelează pielea, dându-o fineţă deosebită şi un parfumidelicios. Depozit: Farmacia Dr. Rătianu Str. Cuza Vodă 48. Se trimite contra ramburs ori unde s'ar cere. 1

## Un caz interesant

### cu o căciulă furată

Iată o păţanie nostimă a cunoscutului ieşan moş Vasile, din serviciul Camerei de Comerţ:

Intr'o zi s'a dus cu treburi la o percepţie şi acolo i s'a furat căciula.

Moş Vasile s'a resemnat şi a hotărât să-şi cumpere altă căciulă. A colindat câteva prăvălii, până a ajuns la o magazie de căciuli din str. I. C. Brătianu.

Acolo — spre marea surprindere a lui moş Vasile — negustorul îi oferea spre vânzare tocmai căciula, care i se furase la percepţie.

Negustorul a mărturisit că un tânăr îi vânduse căciula pentru 60 lei.

Moş Vasile şi-a luat căiula şi a reclamat cazul poliţiei. Rămâne acuma de văzut ce investigaţii va face poliţia.

## Situaţia pompierilei din Iaşi

### Se cer ajutoare primăriei

Am relatat situaţia deplorabilă a pompierilor din Iaşi. In urma repetatelor intervenţii ale d-lui cpt. Anghelescu, comandantul pompierilor, s'au alocat în bugetul municipiului 500.000 lei.

Suma aceasta însă abea ajunge pentru furtunuri; secţiile de pompieri sunt ameninţate aşa dar să rămâie dezorganizate ca şi până acuma.

Dar de situaţia aceasta s'a sezisat şi inspectoratul general al pompierilor, care a făcut o intervenţie la primăria Iaşi, cerându-să vie în ajutorul pompierilor.

Cum situaţia nu poate continua aşa, d. primar P. Bogdan a hotărât să pue în aplicare soluţiile propuse cu prilejul discutării bugetului şi anume: 1) întocmirea unui regulament special al taxelor de pompieri pe baza valorii locative; 2) facerea unui împrumut pentru pompierie.

Chestiunea se va discuta într'o apropiată şedinţă a delegaţiei permanente a municipiului, când se va numi şi o comisiune de studiu. Sv.

## Luni începe ajutorarea muncitorilor fără lucru

### Cum se vor distribui ajutoarele

La primărie a avut loc o nouă consfătuire în legătură cu ajutorarea muncitorilor fără lucru.

S'a întocmit o listă de 60 de meseriaşi cărora li se vor da alimente, şi 32 cărora li se vor da bonuri de masă.

Incepând de Luni, se vor da bonuri *numai* celor înscrişi pe listă. Distribuţia se va face la inspectoratul muncii.

## Acţiunea antireligioasă

### în Spania

Madrid 22.— In camera Cortesilor se discută un proect pentru laicizarea cimitirelor. Toate cimitirele urmează a trece în administrarea comunelor.

Unii deputaţi cer interzicerea înmormântărilor religioase. Să nu se mai permită solemnităţi bisericeşti, ci numai formalităţi civile.

Alţi deputaţi se împotrivesc, arătând că aceasta ar fi o atingere a libertăţii de conştiinţă.

## Informaţiuni

x **Prinţul Nicolae la Paris**— Ziarul francez „Le Journal" anunţă că A. S. R. principele Nicolae a sosit la Paris, însoţit de d-na Lucia Dumitrescu.

Prinţul locueşte într'un palat din piaţa „de la Concorde" unde a primit numeroase vizite.

Prinţul va sta în Franţa mai mult timp, — în special pe Coasta de Azur — ocupându-se cu sporturile, mai ales cu automobilistica.

x *Intre proprietar şi chiriaş.*— D-na Maria Michel din str. Ghica-Vodă 35 ne relatează următoarele:

De câteva săptămâni e ocupată de starea unui băeţel al ei, bolnav în spital, în urma incendiului de la Cinema-Ghelzer. In acest timp a neglijat a achita câteva sute de lei, rest din chiria datorită proprietarei d-na Betty Bercovici.

Astăzi proprietara a insultat-o şi i-a ameninţat o fetiţă; iar un fiu al proprietarii i-a spart geamurile.

Credem că poliţia va examina cazul.

x Astăzi dimineaţă a avut loc la Prefectura de judeţ obişnuita şedinţă săptămânală a delegaţiei judeţene.

S'au discutat chestiuni curente şi deoarece dl. prefect I. Axinte este plecat de eri în judeţ, a prezidat d. director Casian.

x Membrii societăţii A. G. I. R. vor lua o masă comună mâine Sâmbătă la ora 8 jum seara în localul „Podgoreanu" din str. Lăpuşneanu.

x D. primar P. Bogdan a aprobat să se facă unele reparaţii la Teatrul Naţional. Plata se va efectua din fondul cultural.

x La sindicatul viticol a avut loc azi dimineaţă o consfătuire a podgorenilor. S'a discutat noul proect de lege al plantării viilor. S'a găsit că legea este bună şi s'au făcut interveniţii pentru unele modificări propuse.

x In cursul nopţii, hoţi necunoscuţi, prin spargerea uşei s'au introdus în băcănia d-lui Bercovici din str. Ţuţorei şi au furat o sumă de bani.

x LA VASLUI ziarul „Opinia" se află de vânzare la Librăria „Grosswald" până la ora 12 noaptea.

ORA 3

## Pentru ce s'au suspendat tratativele de la Riga

*Bucureşti 22.-In cercurile noastre diplomatice tratativele româno-sovietice pentru un pact de neagresiune sânt considerate ca eşuate. Faptul este explicat prin aceia că guvernul sovietic a cerut României să-şi fixeze graniţele dela Răsărit de o asemenea natură, încât guvernul nostru a înţeles că tratativele nu mai pot continua.*

## Argetoianiştii şi numirile d-lui Iorga

Bucureşi 22.— Cercurile argetoianiste consideră ca bine venite cele patru numiri, făcute de d. Iorga.

Aceste cercuri sânt convinse că d. Argetoianu va aproba în totul forma de astăzi a guvernului.

## UN BANDIT IMPUŞCAT

### pe o stradă din Capitală

Bucureşti 22—Gardianul public din str. Tabacar a zărit astăzi dimineaţă trei indivizi care au încercat să pătrundă în casa cu No. 21. Gardianul a făcut somaţiile legale, dar hoţii au încercat să fugă. Atunci poliţistul a tras un foc de revolver, unul dintre bandiţi a fost lovit şi a căzut mort pe loc. Ceilalţi doi au reuşit să dispară. Cadavrul a fost identificat. El aparţine lui Ilie Gherghel, un cunoscut client al poliţiei.

## Scandal şi bătaie în parlamentul spaniol

Madrid 22 — In Camera spaniolă, d. Calarza, subsecretar la comunicaţii, a atacat violent pe deputatul naţionalist Barc, acuzându-l că conspiră contra siguranţei statului.

A intervenit în discuţie deputatul Orega. S'a produs un scandal infernal.

Calarza l'a pălmuit pe Orega. Alţi deputaţi l'au lovit pe subsecretarul de stat. Cu mare greutate scandalul a putut fi potolit.

## Lordul Reading serios bolnav

Cairo 22 — Lordul Reading, fost vice-rege al Indiei şi fost ministru în precedentul cabinet englez, se află serios bolnav la Luxor.

Din Cairo a plecat un medic cu avionul, pentru a da pacientului îngrijirile necesare.

## Anglia cumpără aur,

### pentru a-şi plăti datoriile

New-York 22.—Un transport de aur în valoare de 3 milioane 251.000 dolari a plecat spre Londra. Ziarele precizează că Anglia a cumpărat acest stoc de aur spre a-şi plăti datoriile în Franţa, a căror scadenţă se împlineşte la finele lunei curente.

## INFORMAŢIUNI

x In strada I. C. Brăteanu No. 155 (Palatul Muncii) s'a deschis magazinul **14-31** asortat în articole de galanterie, lingerie, tricotaje, etc. Vinde cu preţuri de fabrică.

x **D. Doctor I. Schwartzman** fost asistent al clinicei din Paris specializat în boli de inimă, plămâni şi rinichi. Tratamentul tuberculozei pulmonare cu pneumotorax artificial, injecţii sclerozante la varice, consultă *boli interne şi copii* zilnic între 11—1 a. m. şi 4—7 p. m. în str. Căpitan Păun No. 10. Telefon No. 11.

**Cumpăraţi săpunul „Lacata"**

TEATRUL TRIANON

Peste câteva zile soseşte Marele

**MOISSI**

având ca parteneră celebra artistă

**DAGNI SERVAES**

dela teatrul Reinhard

cu două PREMIERE

**Jedermann**

de Hoffmannsthal

şi

**Der Arzt am Scheideweg**

de Bernhard Shaw

Ansamblu de 25 persoane cu decoruri speciale aduse pentru aceste piese.

Reţineţi bilete la TRIANON

**Arthur G. Sion**

fost şef de Portărei

Domiciliat în str. Asachi No. 8 se însărcinează cu diferitele urmăriri şi cu aducerea la îndeplinire a hotărârilor judecătoreşti.

DOCTOR

**M. MATASARU**

Specializat la Paris—fost asistent de spital la Paris

**Boli Interne:**

**INIMA, PLĂMÂNI**

şi tratamentul tuberculozei pulmonare cu Pneumatorax artificial

*Str. Mărzescu 16 (parter)*

Cons. 9—10 a. m. şi 3—6 p. m.

DOCTOR

**Mendel Avram**

— Medic de spital —

Consultă zilnic între 8—10 dimineaţa şi 3—7 p. m.

BOLI CHIRURGICALE, BOLI DE FEMEI, NAŞTERI, VENERICE

Iaşi, str. Costache Negri 15

Deasupra farmaciei Margulies)

**Doctor A. DASCAL**

BOLI INTERNE

VENERICE ŞI SIFILIS

Tratament radical al Blenoragiei acute şi cronice; al sifilisului în toate perioadele boalei.

**Băi de lumină, Diatermie Microscopie**

Cons.: 8-10 a.m. şi 2-8 jum. seara

*Iaşi, str. Cuza Vodă No. 42*

vis-à-vis de Camera de Comerţ

**AVIZ**

Primăria aduce la cunoştinţă tuturor alegătorilor înscrişi în listele electorale, precum şi acelor care au dat fotografii şi nu au ridicat carnetele de identitate în care sunt cuprinse şi cărţile de alegători pentru Municipiu, Cameră şi Senat, că se pot prezenta la Biroul Electoral, spre a le ridica în orice zi între orele 8—1. Iar cei ce le-au ridicat şi poate le-au perdut, pot scoate „duplicate".

COPIEZ acte cu 6 lei pagina şi 1 leu copia, din cauza crizei Biroul de copiat acte str. Anastasie Panu 76, colţ cu Ştefan cel Mare.

AZI la CANTINA GHELTZER şi CINEMATOGRAFUL „NOSTRU"

**PARADA DRAGOSTEI**

cu MAURICE CHEVALIER

operetă vorbită şi cântată în 12 acte

**Diavolul în goană după moştenire** cu Richard Talmadge 7 acte sonore

şi comedia excentrică **Stan şi Bran Băeţii Veseli**

ANUL XXVIII No. 7420

3 LEI EXEMPLARUL

DUMINICA 24 IANUARIE 1932

# PINIA

ZIAR POLITIC COTIDIAN

ANUNCIURI
se primesc la toate
AGENȚIILE DE PUBLICITATE
și la
ADMINISTRAȚIA ZIARULUI
Iași. — Strada Lăpușneanu 37

Telefoane: Redacția 391, Administrația 394, Serviciul de noapte 367

ABONAME
L...
Fundațiunea „Regele Ferdinand I"
București
Str. Știrbei Vodă 3
(Adm. Dom. Coroanei)
IAȘI.—STR. LĂPUȘNEANU 37

# MOLDOVA
## SE ZBATE IN SĂRĂCIE

**Județele care nu și-au putut echilibra bugetul.— Vitregia Statului**

**Constatările d-lui Râșcanu, inspector general administrativ**

După aproape o lună de muncă continuă, la inspectoratul regional administrativ al Moldovei s'a terminat cu verificarea bugetelor județelor din cuprinsul serviciului.

Aceste bugete au fost minuțios studiate de d. inspector general Râșcanu, care a adnotat fiecăruia în parte soluții și propuneri,—trimițându-le apoi, treptat-treptat, ministerului de interne, pentru a lua măsuri în ultima instanță...

*

In legătură cu aceasta, d-l Râșcanu ne spune:

— „In genere, față de vremurile critice prin care trecem, am cerut din timp capilor de autorități, ca să prevadă în bugete, îndeosebi cheltueli de personal; și cât mai multe reduceri la capitolele materialelor.

Aceasta, fiindcă era absolut util o reducere între 30 și 40 la sută față de bugetele din exercițiul anului trecut, — deoarece *majoritatea județelor n'au reușit a încasa nici 60 la sută din veniturile prevăzute în anul ce s'a încheiat.*

Acestui motiv, îndeajuns de plauzibil, trebuie să mai adăugăm și acela că Statul,—din cauza nevoilor în care se sbate,—nu a putut să facă față cu cele trei cote pe care legea le datorește județelor: a) cota fondului comunal, b) cota pentru spitale și c) cota pentru împlinirea lipsurilor de echilibrare a bugetelor, (care se atribue numai jedețelor sărace); —dând din aceste ajutoare județelor în decursul anului, sumi numai pentru 1—2 trimestre. Uneori chiar de loc...

De fonduri „speciale" pentru îmbunătățiri,—nu mai încape vorbă că nu s'au dat județelor.

De unde în intreg cuprinsul inspectoratului, a fost anul trecut și va fi desigur și în anul acesta o... pauză constructivă".

*

— „Ca să-ți faci idee, județul Fălciu, este cel mai sărac din intreaga țară. Și-a alcătuit un buget sărac de tot, având anul trecut un deficit descoperit de 1.200.000 lei, statul nedându-i din cota de acoperire decât 300.000 lei.

Am făcut intervențiile necesare, și cred că ministerul va ține cont ce să-i acopere deficitul. Un alt județ cu bugetul sărac, este Vasluiul. I-am redus cheltuelile la minim, obligându-l numai la cele strict indispensabile.

Vasluiul primește dela stat din cota pentru implinirea lipsurilor de echilibrare a bugetelor, 1.000.000 lei anual. Pentru anul acesta, deși e în deficit, a vrut să-i tae și această sumă.

După stăruințî, am reușit să nu i se tae cota.

In orice caz, lucrul n'a fost ușor, luând în considerare că pentru anul în curs, din cota aceasta vor beneficia numai 47 de județe din țară, dar cu o reducere la minim".

*

— „Singurele județe care au bugete acoperite sunt: Iași, Bacău și Neamț.

Am fost conduși la verificarea bugetelor, de concepția reducerii cheltuelilor la materiale, dând totuși posibilitate județelor pentru o operă de bune gospodărie.

Nu ne-am atins de nici o alocațiune bugetară care prevedea executarea unui program sincer pentru nevoile reale.

Dealtfel județele, așa cum sunt astăzi administrate și prin controlul pe care-l exercităm, — sunt conduse de idei sănătoase și animate de un spirit de economie.

„Banul public merge la o destinație sigură, fără risipă".

REX

## PRINTRE FEMEI...

### *Vorbe...*

**Pot fi femeile sincere ?...**

O revistă franceză a intreprins o anchetă, în dorința de a afla dacă femeile pot fi sincere. S'au primit răspunsuri variate din toate straturile sociale. Fuține însă susțin sinceritatea sexului frumos (probabil că acestea sânt răspunsurile femeilor). Cei mai mulți dintre interpelați cred că femeia nu poate fi sinceră.

De ce nu? E o chestiune care găsește răspuns în orce pas al vieții. Sinceritatea este calea cea mai periculoasă. Ea te poate asvârli în disgrația semenilor; ea oprește simpatia și succesul. Sinceritatea, în genere, doare ca un vârf de spadă, ca o... sinceritate. Cine nu știe în definitiv că a spune totul pe față e aproape totdeauna o sursă de neajunsuri, un pericol? Pentru un singur adevăr, Socrate a fost silit să bea potirul de cucută.

In lumea femeilor, sinceritatea nu poate fi decât aceiaș armă primejdioasă. In dragoste, în căsnicie, cum ar putea triumfa sexul frumos, dacă s'ar prezinta în cămașa adevărului pur? Succesul, se știe, vine în tualeta minciunii. Hotărât, femeile — oamenii, în genere—nu pot, nu trebuie să adopte sinceritatea, fiindcă și-ar surpa cu propriile mâni temelia izbânzilor în viață. Așa cer moravurile societății de pretutindeni. S'ar putea astfel spune că sinceritatea este ca și femeia: o iubești până ce o cunoști!...

**i. b.**

### *...și fapte*

**Mode excentrice**

La Paris câteva femei excentrice au încercat să lanseze un nou gen de maquillage: obrajii văpsiți în portocaliu și buzele aproape verzi. Moda însă, din fericire, n'a prins!

La New-York un croitor năstrușnic a făcut un model curios de tualetă. O rochie de gumă foarte subțire, care e lipită perfect pe corp și dă impresia că e trupul gol. Din păcate, nici această modă n'a reușit!

Ceiace ar dovedi că femeile, chiar în domeniul modelor, nu admit exagerări prea ridicole!..

(Continuare în pagina II-a)

## CATASTROFA FERATA DIN FRANȚA

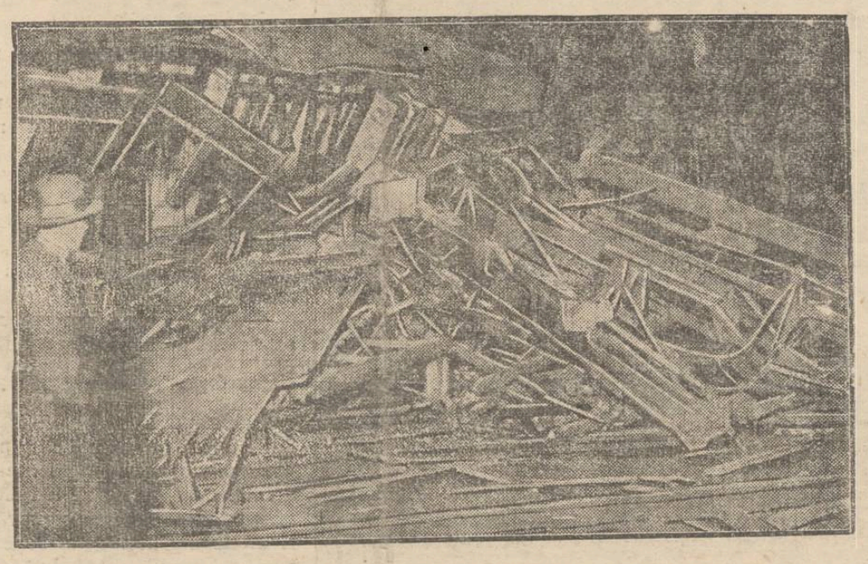

Am relatat catastrofa ferată din Franța.

Trenul personal Paris-Amiens a deraiat lângă S.—Juste. Citeva vagoane au fost răsturnate și complet distruse.

Sînt 11 morți și 15 grav răniți.

In clișeu: un aspect sinistru de la locul nenorocirii.

## Amenințare gravă
### pentru școlari

*Ziarele dau amănunte asupra reformelor școlare la care meditează d. Iorga. Ministrul instrucției vrea să combine învățământul de carte cu învățarea meseriilor. Și deaceia se spune că de la 1 Februar programul școlar se va desfășura de la 7 și jum' dimineața, până la 2 și jum. după prânz Adica, neîntrerupt, șapte ceasuri de școală!*

*Este excesiv; este alarmant.*

*La miezul zilei copilul, epuizat spiritualiceștc, flămând și obosit trupește, va trebui să mai stea în școală ca să bată cu ciocanul, să împungă cu acul, să împletească papură etc. Și pe deasupra, în sărăcia de astăzi, părinții vor trebui desigur să cumpere materialul pentru „meseriile" acestea imaginate de d. Iorga.*

*Pentru meserii, sînt școli speciale. Nu se poate îngădui ruinarea sănătății copiilor și periclitarea soliditații învățământului, pentru toate parascoveniile și experiențele.*

X.

## Sînt prea multe țări mici
### Părerea senatorului Borah

Intr'o convorbire acordată ziarului „The World", cunoscutul om politic din America senatorul Borah, discută printre altele și situația actuală din Europa. Senatorul Borah crede că o cauză a împrejurărilor grele din prezent este și faptul că Europa a fost fărâmițată în state mici. Aceste țări, cum ar fi Austria, Ungaria, Estonia, Letonia, Albania, etc... nu-și pot duce singure existența. In plus, încurcă și situația statelor mari.

Pentru învingerea crizei este absolut necesară o colaborare între țări, o contopire de state sub formă de uniuni economice, dacă nu se pot realiza uniuni politice și teritoriale. In modul acesta s'ar pregăti calea pentru crearea Statelor-Unite ale Europei, ceiace—crede senatorul Borah—ar fi soluț a ideală pentru ameliorarea situației din continentul nostru.

Ar fi.. Dar soluția aceasta pare foarte puțin realizabilă...

## Cu revolverul în cosciug
### Un caz ciudat la Hamburg

Un caz curios, vrednic de Ametrica tuturor ciudățenilor, s'a petrecut la Hamburg (Germania). Un anume Heinrich Greifmann, auzind despre cazurile de morți aparente, a căpătat o frică ciudată. Se temea să nu cadă și el intr'un somn letargic; iar lumea, considerîndu-l mort, l-ar putea îngropa. Trezit în mormînt, ar trece prin momente îngrozitoare, așa cum se întîmplă în morțile aparente.

Deaceia Greifmann a rugat să i se puie în cosciug un revolver. Zilele trecute el a murit și dorința i-a fost satisfăcută. In cazul cînd se va trezi, arma îi va sta la dispoziție. Toată lumea însă este convinsă că mortul nu va mai întrebuința revolverul din sicriu, niciodată!..

## *DIN TOATA LUMEA*

**Cânele la radio.** — Acum câteva zile, cei care întâmplător ascultau la radio transmisiunile unor posturi engleze, au înregistrat desigur o surpriză nostimă. In timpul unui concert, s'a auzit lătratul unui câne. Dar câne'e continuă să latre și transmisiunea a fost brusc oprită.

Ce se întâmplase?

Societatea radiofonică engleză din Savoy Hill transmitea un concert. Unul dintre muzicanți, anume Phyllis Neilson venise cu cânele său. Animalul a fost așezat într'un colț, unde a stat liniștit până la un moment dat, când a intervenit o lovitură puternică de tobă. Cânele probabil s'a speriat și a început să latre. Toate încercările pentru a-l liniști, au rămas zădarnice. Deaceea a fost nevoie să se oprească transmisiunea, pentruca animalul să fie dat afară din sala concertului.

Acesta este primul câne, care s'a „produs" într'o audiție de radio Radiofoniștii care l-au auzit, probabil s'au distrat cu această surpriză!...

*

**Dragostea de patrie.** — La Southampton (Anglia) a fost serbătorit de primăria orașului pensionarul W. Austin, în vrâstă de 84 ani. Acesta locuește în Port Elisabeth (Africa de Sud) și lipsește din Anglia de peste 50 ani.

Dorul de patrie îl chinuia grozav și dorea să nu moară înainte de a-și revedea țara. Dar pensionarul n'avea bani de drum. Deaceia a lansat un apel și imediat un comitet de doamne i-a strâns suma necesară.

D. M. MANOILESCU

Deși în etate de 84 ani, Austin a întreprins voiajul obositor din Africa de Sud până'n Anglia — o distanță de 24.000 kilometri. Când a ajuns în patrie, bătrânul a sărutat pământul, plângând de bucurie. Gestul său a impresionat profund pe compatrioți, care l-au serbătorit cu deosebită cinste.

Cazul acesta înseamnă un elocvent exemplu despre ceiace este nostalgia patriei.

*

**Un nou contract de căsnicie.** Mrs. Rebeka Ross, o profesoară din Teaneck, New-Jersey (Statele-Unite), a pus bazele unei ligi originale. Liga este alcătuită numai din femei, din acele femei care nu sunt mulțumite cu actualul regim al căsniciei, așa cum este stabilit de legile americane.

Deaceia asociația în cauză propune „o reformă salvatoare", în sensul de a se obține noui și temeinice garanții din partea bărbaților. Liga cere ca toți soții, înainte de cununie, să semneze următorul contract:

„Eu, domnul... jur că voiu asculta pe nevasta mea; că-i voiu rămâne veșnic credincios și voiu căuta să-i satisfac toate dorințile".

Rămâne de văzut, dacă se vor găsi bărbați care să semneze asemedea angajamente... severe!...

*

**Coroana Angliei se clatină!...** Nu la figurat, ci la propriu.

După multe decenii, pietrele din coroana regelui Angliei, moștenită de a suveranii precedenți, au început să se clatine.

Deaceia bijuteria istorică a fost încredințată unui bijutier, pentru a face reparațiunile necesare. Unele pietre trebuesc fixate mai bine, iar altele corectate pentru a căpăta o strălucire mai frumoasă.

O evaluare a Coroanei nu s'a putut face. Ea constituie o comoară neprețuită, fiind în intregime lucrată din aur masiv, în care sunt prinse 50 rubine, safire și diamante de o mărime puțin obișnuită, peste 1000 briliante și 300 perle. Ea e considerată cea mai scumpă coroană din lume.

Ieșenii dispăruți

## Profesorul Ion Tufescu
### Cu prilejul împlinirei a 2 ani de la moarte

de **Marcella Tărtăcuță**
licențiată în filosofie

Astăzi să împlinesc 2 ani dela moartea profesorului Ion Tufescu. O clipă de reculegere și de amintire pioasă pentru cei ce l'au cunoscut mai de aproape și l'au apreciat.

Un moment de uitare de noi, un moment de desnădejde în fața fatalității, în fața necunoscutului imens și nesfârșit. De ce ori de câte ori moartea își abate aripele mohorâte pe meleagurile noastre, ne face să spunem, cu Ferrière, că „omul este ca valurile trecătoare ale oceanului infinit?".

Rând pe rând ne părăsesc pentru totdeauna figuri simpatice din bătrânul nostru Iași și cu fiecare ni se duce parcă ceva din sufletul nostru; cu prilejul acesta ne dăm seama cum viața se scurge lent și ne simțim tot mai aproape de mormânt.

In această zi mohorâtă de iarnă mă gândesc la figura jovială și plină de exuberanță sufletească, a lui moș Iancu Tufescu și mă întreb: a existat vreodată acel moș sfătos, sau e numai o imagine pierdută în noianul amintirilor — printre acele din poveștile copilăriei mele?

Dece oare vitregia soartei face să dispară tocmai acele suflete sănătoase și tinere cu toată vrâsta înaintată, acele suflete nepervertite, impregnați cu parfumul timpurilor de altădată, tocmai în această epocă de tranziție când generație noastră are nevoie dacă nu de sfaturile sau îndrumările lor, cel puțin de exemple vii de viață adevărată, modestă, cinstită și ploasă.

Nu vreau să vorbesc aici de meritele intelectuale și didactice pe care le-a avut prof. Tufescu și recunoscute de toți, ci de sufletul lui bun și mare de nemărginita dragoste ce avea pentru tot ce e românesc și mai ales de sufletul lui plin de entuziasm și tinerețe până la clipa din urmă.

Un suflet simplu, curat și sincer de Român adevărat.

Deși trăit în oraș, Ion Tufescu și-a păstrat sufletul curat și cinstit înzestrat cu acel humor sănătos ce caracterizează sufletul țaranului Român așa cum ni-l descrie Creangă în operele sale. Povestitor minunat, Ion Tufescu iubia natura până la divinizare, era credincios și fiecare revenire a primăverei, un nou ciripit de pasăre, o floare imbobocită pentru el era un nou prilej de extaziare în fața divinității atotputernice.

In mijlocul naturii Ion Tufescu nu mai era profesorul, omul politic, orășanul, și țaranul îndrăgostit de brazda părintească, de de satul său natal, de părinții și rudele lui de care ne vorbea cu atâta drag.

Deși luptător pe multe tărâmuri,

(Continuarea în pag. II-a)

## Câteva probleme actuale

**Lipsa de înțelegere a oamenilor noștri politici — Orientări economico-sociale — Noi și Europa — Apel către tineret**

### Adnotări la o conferință a d-lui M. Manoilescu

de *Victor Munteanu*

In haosul de idei și sentimente în mijlocul căruia trăim, nu poți să nu fii cuprins de admirație și de inviorare, când suflete și minți alese îți deschid cu sinceritate luminișuri în descoperirea și deslegarea marilor probleme de ordin sufletesc, social și economic ce ne frământă viața.

D. *Mihai Manoilescu*, fost ministru și guvernator al Bancii Naționale — intr'adevăratul înțeles al funcției și răspunderii față de țară — iubind și respectând știința și adevărul, ține cu demnitate și mândrie drapelul idealului și al conștiinței morale, aducând prin interesantele sale conferințî totdeauna idei nouă și îndemnuri de un real folos pentru țară.

In cadrul ciclului de conferințî organizat de Cercul „Analelor Române", d. Manoilescu a ținut zilele acestea în aula Fondației Carol I din Capitală una din cele mai interesante conferințî, plină de învățăminte sub titlul: **„Chemarea neînțeleasă a Vremei"**.

Conferențiarul distins economist, cu o aleasă și pătrunzătoare cultură generală și cu un talent excepțional de expunere și de sintetizare în formule impecabile ale marilor idei, analizează mijloacele ce ni le oferă societatea românească pentru a cunoaște *vremea noastră*, cu marile ei probleme de ordin sufletesc, social și economic ce cată a fi deslegate.

D-sa afirmă și dovedește că:

*„Literații noștri talentați și sensitivi rămân mai totdeaunn numai artiști și foarte rar ne dau gânditori; iar oamenii politici, al căror rol este tocmai să vadă ceeace alții nu văd și să prevadă, pentru ca să dirijeze, s'au dovedit cu o totală lipsă de înțelegere".*

Pentru a dovedi această lipsă de pricepere din lumea noastră politică, conferențiarul citează două fapte:

Marea problemă ce s'a deslegat în chip fericit într'o zi *de lunie*.. și soluția problemei datoriilor țărănești.

In rezolvirea *primei probleme* d-sa se întreabă care a fost omul politic care să-și dea seamă de această imensă nevoie sufletească?

Iar în chestiunea datoriilor țărănești; conferențiarul zice că toți aveau aceeași soluție: Credit agricol cu bani din străinătate. — Idee absurdă.

Atunci, un membru al guvernului a venit cu ideea conversiunii datoriilor agricole — se știe cine e acel Ministru — și n'a trecut nici un an, *când toate partidele au avut aceeași idee...*

Iată de ce, spune conferențiarul, să nu ne mire lipsa de înțelegere a chemării vremei noastre, pentrucă partidele politice divid țara, însă nu pe Credințe, doctrină, idealuri și astfel ne găsim în fața unei teribile crize politice, prin lipsa de idei.

. . . . . .

Toți se întreabă: *încotro mergem*? Conferențiarul se întreabă: încotro merge Europa occidentală de care ne leagă o comunitate ideologică și un clasic spirit de imitație?...

Și d-sa răspunde, că soarta Occidentului este legată de marile probleme de adaptare ce se pun astăzi sistemului industrial. Astăzi toate popoarele înțeleg că a sosit timpul să-și desvolte propria lor industrie.

Efectele descentralizării industriale vor aduce însă fatal reducerea beneficiilor Capitalismului, adică *reducerea de parazitism social.* Dacă Occidentul nu va face această adaptare, mașina se va opri pe loc, pentru a face loc unei forme de Socialism.

Descifrând mai departe tainele viitorului, conferențiarul zice, că transformarea socială care va veni și la noi va fi în funcție, de o adaptare la nevoile proprii, reducând — ca și în occident — toate felurile de parazitism.

Trecând la chestiunea agriculturei, d-sa spune că se impune eșirea din primitivitate și cooperarea forțată în introducerea metodelor de mașinism.

In chestiunea agriculturei, trebue să menționez importanta conferință ținută de d. M. Manoilescu la Noembrie 1930 intitulată **„Intoarcerea la Ogor"**, în desvoltarea căreî conferințî face o emoționantă evocare către tineretul generației atrasă de poleiala pre-

(Continuarea în pagina II-a)

# SUNT OARE VINDECABILE BOLILE DE PLĂMÂNI ?

**La astmă, bronşite, tuse învechite, mucozităţi, răguşeli de lungă durată,**

fiecare trebuie să citească broşura cu titlul de mai sus. Autorul dl. Dr. Med. Guttmann, fost medic şef al Sanatoriului Finsen, arată în această broşură, în termeni populari, căi naturale pentru nlăturarea acestor boli grele. Fiecare bolnav primeşte broşura la cerere, în mod absolut gratuit şi franco. Scriţi o cartă poştală (francată cu lei 6) cu adresa exactă la: **PUHLMANN & Co. BERLIN 825 Müggelstrasse 25—25 a.**

## Vânzarea perechilor rămase după sezon

# „DERMATA"

**La vreme urâtă şi friguroasă**

menajaţi-vă pielea

prin

# CREMA-NIVEA

căci ea impedecă asprirea sau jupuirea pielei. Ungeţi-vă pielea regulat în fiecare seară cu Crema Nivea. Ţesăturile devin întinse şi tinere, iar pielea devine activă şi întărită. Vântul şi asprimea iernei nu vor mai avea nici-o înrăurire asupra tenului Dv. Şi ziua regulat înainte de a eşi la aer liber, ungeţi-vă faţa şi mâinile cu Crema Nivea. Ea nu lasă un luciu unsuros şi vă dă o înfăţişare fragedă tinerească şi sănătoasă, ce place tuturor. Deosebirea faţă de Cremele de lux: Crema Nivea este cea mai eficace, dar şi cea mai ieftină!

Crema Nivea: în doze Lei 16.00—72.00, în tuburi de cositor curat Lei 30.00, 45.00

Beiersdorf & Co. S. A. R., Braşov, Strada Iuliu Maniu 39


**MITROPOLIA MOLDOVEI ŞI SUCEVEI**
Secţiunea Economică
No. 275 din 16 Ianuarie 1932
**PUBLICAŢIUNE**

Se aduce la cunoştinţa publică celor amatori că în ziua de 26 Ianuarie a. c. ora 11 dim. în cancelaria Mitropoliei din Iaşi strada Ştefan cel Mare No. 46 se va ţine licitaţie publică cu oferte închise pentru vânzarea a 2129 arbori deperisanţi din pădurea Valea Alunului jud. Iaşi.

Extragerea arborilor se va face până la 15 Martie a. c.

Odată cu oferta se va depune şi suma de 30000 lei ca garanţie.

Orice lămuriri se dau de cancelaria Mitropoliei, Secţ. Economică.

Consilier Referent *Pr. V. Mihăilescu*


DOCTORUL
**V. A. Berghiner**
*Fost intern şi Asistent Universitar, după 16 ani de practică, s'a stabilit*
în str. Seulescu No. 2
în faţa Hotelului Schiller
şi consultă:
**PENTRU BOLI INTERNE şi BOLI DE FEMEI**
zilnic între 8—12 şi 2—6

DOCTOR
**M. MATASARU**
Specializat la Paris—fost asistent de spital la Paris
Boli Interne:
INIMA, PLĂMÂNI
şi tratamentul tuberculozei pulmonare cu Pneumatorax artificial
*Str. Mărzescu 16 (parter)*
Cons. 9—10 a. m. şi 3—6 p. m.


Tribunalul Judeţ. Iaşi Secţia III-a
Publicaţie de Vânzare No. 411
din 19 Ianuarie 1932

Tribunalul Iaşi, secţia 3, prin jurnalul din 18 Ianuarie 1932, a autorizat corpul portărelor tribunalului Iaşi să efectueze din nou toate formele de vânzare prin licitaţie publică a porţiunei indivize de o jumătate din imobilul situat în Iaşi, piaţa Halei No. 5, fost 3, proprietatea falitului Ilie Budescu, domiciliat în imobilul urmărit, care prin raportul de expertiză şi schiţa de plan dela dosar, se constată că este compus dintr'o clădire de piatră şi cărămidă acoperită cu tablă, cu subsol şi parter. Subsolul are 2 încăperi şi un antreu, jumătate în subsol şi restul la parter, având şi două cuptoare de zid, coveţi şi mese de brad. În subsol mai este şi un beci de piatră. Parterul are 4 camere din cărămidă, acoperite cu tablă. Ca atenanse în curte sunt: 2 bucătării de cărămidă, acoperite cu tablă, o magazie din scânduri şi un closet. Acest imobil este construtt pe un teren de 320 m. p. megieşindu-se la nord cu Michel Crepcea, la sud cu piaţa Halei, la vest cu Heivitz Simon şi la est cu un loc viran al Municipiului Iaşi. Jumătatea acestui imobil, expertul o evaluiază la suma de 875.000 lei.

Se înştiinţează că vânzarea şi adjudecarea acestei porţiuni indivize de imobil, vor avea loc în pretoriul trib. Iaşi, secţ. 3, în ziua de 14 Martie 1932, ora 13, începându-se licitaţia publică dela suma de 200.000 lei, fixată de tribunal prin jurnalul din 18 Ianuarie 1932. Dosar No. 42 | 1931

Preşedinte, M. Eşianu
Portărel, Gh. Sava


**Arthur G. Sion**
**fost şef de Portărel**
Domiciliat în str. Asachi No. 8 se însărcinează cu diferitele urmăriri şi cu aducerea la îndeplinire a hotărârilor judecătoreşti.


**SIMFONIA BIBLICĂ**

Membrii asociaţiei „Macabi-Hakoach" precum şi acei care doresc să facă parte din Orchestra care va fi condusă de d. Profesor Carol I. Bernstein, cunoscutul compozitor, sunt rugaţi a se înscrie la secretariatul asoc. Marţi şi Joi între orele 4—5 sau 6—7 p. m.


DOCTOR
**H. SOIBELMAN**
fost medic de Spital
**Cu practică de 15 ani**
s'a stabilit în Iaşi
**strada Cuza Vodă No. 17**
(casa Calmanovici)
**BOLI INTERNE, DE COPII ŞI DE FEMEI**
*Diatermie şi Raze Ultraviolete*
Consult.: 8—11 a. m. şi 2-6 p. m.


DE ÎNCHIRIAT în strada Asachi No. 8, odăi mobilate.

DE VÂNZARE întreg imobilul diferite obiecte casnice, precum şi o vioară veche, în str. Asachi No. 8.

Nemângâiaţi pentru vecie: Lucia şi Ioan Rotaru părinţi, Margareta sorioară, Elena Poruzan şi Paraschiva Rotaru bunice, Florica şi Marcel Ciurea mătuşă şi moş, Adriana Ciurea şi Carmen Poruzan verişoare şi familiile Rotaru cu copii, Antoniade cu copii, au nemărginita durere a anunţa stingerea din viaţă a îngeraşului lor iubit după o scurtă şi grea suferinţă în ziua de Joi 21 Ianuarie 1932 ora 7 seara

**Veronica Rotaru**
în etate de 6 anişori

Înmormântarea va avea loc în ziua de Duminică 24 | 1 c. ora 10 a. m. Cortegiul va porni dela spitalul de izolare spre cimitirul Eternitatea unde se va face înhumarea.

Rugaţi-vă pentru un îngeraş.


## Primul târg de mostre
al Industriei şi Comerţului
DIN MOLDOVA

# Cum să fie Căminul meu?

Va fi organizat în Iaşi de la 12—29 Februarie a. c. în PALATUL TRAIAN (fost Hotel) special amenajat.
Informaţiuni pentru expozanţi la:
„MERCUR"
str. Ştefan cel Mare 53 (telefon 74)

**Fabrica de Bere „Azuga" Soc. An. Rom.**
**proprietara Berăriei şi Restaurantului**
# „AZUGA" PIAŢA-UNIREI

în dorinţa de a combate criza, a redus simţitor preţurile la produsele sale.

Onor. clientelă are ocazia de a asculta cu începere de astăzi ***Orchestra Fraţii Hubert*** bine apreciată de publicul ieşan şi condusă de d-na *Cristina Hubert*.


Epitropia Generală
a Casei Spitalelor Sf. Spiridon
din Iaşi
**Publicaţiune**

Se aduce la cunoştinţa celor interesaţi că în ziua de 10 Februarie 1932, ora 11 a.m. se va ţine în localul Epitropiei Generale a Casei Spitalelor şi Ospiciilor Sf. Spiridon, situat în Iaşi, strada I. C. Brăteanu No. 144, licitaţie publică pentru furnisarea materialelor mecanice, electrice şi a uneltelor necesare întreţinerei şi funcţionărei instalaţiunilor de la Băile Slănic, jud. Bacău.

Licitaţia se va ţine în conformitate cu art. 88—110 inclusiv, din legea Contabilităţei Publice, regulamentul Oficiului Central de Licitaţii şi normele publicate în Monitorul Oficial din 4 Iunie 1931.

Toate persoanele care vor lua parte la licitaţie, vor depune pe lângă oferte şi o garanţie de 10 la sută din valoarea totală a ofertei, în numerar, ori efecte garantate de Stat pe valoare de numerar.

Ofertele se vor face numai în conformitate cu caetul de sarcini, care poate fi văzut în fiecare zi, ora 9—13, în localul Epitropiei, strada I. C. Brătianu No. 144, la Serviciul Technic.

## PRINTRE FEMEI...

(Continuarea din pagina I-a)

**O întâmplare banală**

Vorbesc doi vecini, Unul întreabă:

— La noi am auzit aseară un zgomot puternic. Ce s'a întâmplat?

— O, nimic deosebit. Nevastămea era puţin supărată şi atunci a aruncat paltonul meu, jos, pe scări.

— Şi asta provoacă aşa zgomot?

— Da. Fiindcă, să vezi, întâmplător mă aflam şi eu în palton...

**Ce trebue să ştie o nevastă!**

Liga candidaţilor la însurătoare din Londra, în ultima întrunire, a votat o moţiune cu diferite deziderate, care ar putea fi intitulată „Ce trebuie să ştie o nevastă". E un fel de decalog al soţiei, aşa cum o doresc bărbaţii. Iată aceste zece porunci:

1) Nevasta trebuie să ştie să gătească.
2) Să fie iubitoare şi calmă.
3) Să nu fie cheltuitoare.
4) Să ştie a păstra dragostea bărbatului ei (numai pe al ei!..)
5) Să nu cocheteze cu alţii.
6) Să nu facă politică.
7) Să fie întotdeauna la datorie, când bărbatul vine acasă.
8) Să nu fie geloasă.
9) Să nu vorbească prea mult.
10) Să nu viseze imposibilităţi.

Mă rog, se găseşte undeva o asemenea soţie?

**Clipe vesele**

— Unchiule, ai nevastă?

— Nu; încă nu. Dar dece întrebi?

— Fiindcă nu înţeleg cine-ţi comandă ce trebuie şi ce nu trebuie să faci..

*

Patru fete vorbesc despre viitor.

— Eu aş vrea să fiu doctoriţă.

— Eu profesoară.

— Eu farmacistă.

— Şi eu, o văduvă bogată...

**Bibliografie**

*„Adevărul literar"* (581) a apărut cu bogat material beletristic. Colaboreaza: Paul Zarifopol, Tudor Arghezi, Miha Ralea, M. Sevastos, I. M. Marinescu, George Lesnea, Tudor Mainescu, H. Blazian, Alice Gabrielescu, Petru Pomârnescu, etc.

In rest, numeroase traduceri, cronici variate, recenzii, curiozităţi, humor, etc.. In opt pagini mari, exemplarul 7 lei.

## PROFESORUL ION TUFESCU

**Continuarea din pagina I-a)**

Ion Tufescu n'a fost un ambiţios; a trecut cu modestie prin viaţă. Sfătuitor cu multă dragoste pentru mulţi, el nu şi-a atribuit nici odată nimic.

A suferit mult în spinosul drum spre cariera şi în timpul ei;—nu s'a plâns şi nici n'a dusmănit pe nimeni, făcându-şi datoria cu dragoste şi conştiinciozitate

Că Ion Tufescu a avut un suflet mare şi bun, o dovedesc cu prisosinţă legăturile lui de prietenie. Prietenii lui moş Iancu au rămas astăzi oarecum dezorientaţi; în întruniri ele lor nu mai domneşte acea veselie zgomotoasă plină de sănătate şi voe bună; o tristeţă parcă apasă pe sufletele lor, imaginea lui conu Iancu numai apare ca să-i învioreze.

Nu-l mai au tovarăş nelipsit în plimbările la câmp de cum înmuguresc copacii şi până cade frunza; nu-l mai văd pe conu Iancu ascultând în extaz slujbele de la mitropolie.

Sufletul lui Iancu Tufescu mare şi curat, suflet de om întreg cu o sensibilitate normală şi sănătoasă, ne va rămâne deapururi ca o imagine vie a unei vieţi curate şi cinstite. Vom păstra o admiraţie sinceră pentru acei care am trăit vremuri destul de grele, cu pretenţia însă modestă, păstrând tradiţia şi obiceiurile strămoşeşti de care nu s'au jenat niciodată.

Viaţa lor curată şi modestă să ne fie pildă.

**Marcella Tărtăcuţă**
licenţiată în filosofie

x Doctorul BRENER *specialist mamoş*, boli de femei, consultaţii de la 2 până la 4 p. m.

# Doi atentatori celebri din America sânt refugiaţi basarabeni

**Cazul senzaţional al unor tineri din Chişinău**

Chişinău 23.—Ziarele din Chişinău, relatează cu lux de amănunte următorul caz interesant:

Precum se ştie, imediat după pogromul din 1905, mai mulţi evrei basarabeni, au emigrat în Statele Unite ale Americei. Printre aceştia se aflau şi trei tineri Munişev şi Belenki din Chişinău şi şi Oxman din Cetatea Albă.

Descinşi la San-Francisco (California) cei trei prieteni n'au reuşit să agonisească averi fabuloase. Cu toate acestea nu-i american, care să nu fi auzit de aceşti trei muncitori, căci ei nu sunt alţii decât celebrii Muni şi Bilyngs, osândiţi la moarte în 1916 sub învinuirea gravă că ar fi fost făutorii cunoscutului atentat cu bombe dela San-Francisco în care au pierit 50 de oameni; şi nu mai puţin celebrul Oxman, a cărui depoziţie a contribuit foarte mult la condamnarea foştilor săi amici.

După atentat, poliţia a făcut o percheziţie la locuinţa fruntaşului socialist Bilings, găsind „dovezi" că acesta, Muni şi un anume Vainberg, originar din Bălţi, au plănuit o demonstraţie împotriva intrării Statelor-Unite în războiul mondial.

Un oarecare Macdonald, o prostituată Estela Smith şi Oxman au declarat sub jurământ că i-au văzut pe Bilings şi Muni, tocmai în clipă, când aruncau bombe în mulţimea adunată pe piaţa principală din San-Francisco.

Deşi apărarea adusese o fotografie a acuzaţilor, prin care se dovedea că în momentul exploziei aceştia se aflau departe de piaţă în chestie şi că deci n'au putut lua parte la atentat, juraţii au găsit totuşi de cuviinţă să-i trimeată pe cei doi la scaunul electric; Vainberg fiind absolvit de orice vină. De notat că şi presa a adus o contribuţie preţioasă la condamnarea celor doi basarabeni.

Până la 1918, Bilings şi Muni au zăcut în închisoare, fiind trataţi acolo cu multă severitate.

De atunci s'au schimbat multe lucruri. Presa americană se afilia şi ea companiei antimilitariste — fapt de care au profitat apărătorii celor doi eroi. Şi astfel, în decursul celor 13 ani următori, adică până'n prezent — sau adunat neîntrerupt dovezi de nevinovăţie, alimentându-se şi o vie campanie pentru revizuirea procesului.

Au trebuit să treacă patru ani pentru ca Oxman să mărturisească —pe patul de moarte—că Bilings şi Muni nu sunt autorii atentatului. Au trecut apoi alţi trei ani şi prostituata Smith s'a prezintat de bună voie judecătorului, declarând că nici n'a fost la San-Francisco în ziua când s'a produs nenorocirea.

Mai rămâsese deci, al treilea martor, chelnerul Macdonald; dar acesta a dispărut fără urme.

Deocamdată însă cei doi basarabeni se mai află în închisoare. Şi rămine de văzut care va fi sfârşitul acestui caz palpitant.

## Speciacolele zilei

**Unde mergem astăzi?..**

**23 Ianuarie**

**Teatrul Naţional.**— *„Avarul"* de Molière, în rolul principal cu C. Ramadan.

**Teatrul Cinema Trianon.** — *„Congresul dansează"* cu Lilian Harvey, Willy Fritsch, Conrad Veidt şi Lyi Dagover. Al doilea film: *„Luminile oraşului"* cu Charlie Chaplin.

**Teatrul-Cinema Phoenix.** — *„Spioana din Gibraltar"* cu Marion Lessing, Mona Maris şi George O'brien. Al doilea film: *„Port soarele în inimă"* cu Janette Gaynor şi Charles Farel.

**Teatrul Cinema Sidoli.** — *„Malec Casanova"* cu Busten Keaton, film vorbit în limba germană. Al doilea film: *„Cântecul dragostei"* cu Gustav Froelich şi Renatte Müler.

**Cinema Elysée** — *„Alteţa sa ordonă"* cu Köthe von Nagy şi Willy Fritsch. Al doilea film: *„Sfârşitul lumii"* de Abel Gance.

**Cinema „Gheltzer" şi Cinematograful Nostru.** — *„Parada Dragostei"* 12 acte cu Jeanetta Macdonald şi Maurice Chevalier. Al doilea film: *„Diavolul în goană după moştenire"*. Completare *„Băeţii veseli"* cu comicii Stan şi Bran.

**Berăria Luther** (Piaţa Unirei) Renumitul Jaz Hubertiny. Bufet copios cu cele mai delicioase mâncăruri calde şi reci. Supeuri speciale: Bere şi vinuri din pivniţele *Luther*". Seara dancing în ritmul jazului „Hubertiny".

## Tulburări la Berlin
**— Închiderea universităţii —**

Berlin 23.—In aula universităţii s'a produs ieri o violentă încăerare între studenţii comunişti şi cei social-naţionalişti. A intervenit poliţia şi a operat 6 arestări.

Universitatea a fost închisă până Luni.

## Urmărirea unui negustor

Parchetul de Bacău a pus în urmărire pe fostul comerciant Aron Blumenfeld din Luncа (Bacău).

Originar din Boţoşani, comerciantul s'a stabilit la Galaţi şi apoi la Lunca, unde şi-a deschis un magazin de coloniale.

In scurt timp însă a dat faliment, după ce şi-a înstrăinat întreaga avere luată pe credit.

Cabinetul I instrucţie din Bacău, după o lungă cercetare, l-a dat în judecată pentru bancrută simplă şi frauduloasă. Cum comerciantul a dispărut, el a fost pus în urmărire.

## INFORMAŢIUNI

x *Eri s'a făcut prima comunicare prin telegrafie fără fir între Bucureşti şi Iaşi.*

*Prin aceasta, s'a pus în funcţiune posturile de radio telegrafie ale căilor ferate şi se aşteaptă la mari înlesniri pentru transporturile pe căile ferate.*

*Comunicarea s'a făcut în foarte bune condiţiuni.*

x La Bucureşti s'a sinucis funcţionarul Traian Trifu de la Ministerul Muncii, fratele d-lui doctor Trifu deputat.

x O telegramă din Paris sosită la Bucureşti, pretinde că s'ar fi încheiat un împrumut de 100 milioane franci franceji, garantat cu veniturile Casei autonome a monopolurilor.

## CÂTEVA PROBLEME ACTUALE

(Continuarea din pagina I-a)

tenţioasă a superficialităţii vieţii oraşelor în care se pierd atâtea suflete şi se diformează atâtea caractere...

. . . . . .

*O ofensivă antimaterialistă se impune zice conferenţiarul, pentru că prea mult am suferit cu toţii din cauza materialismului.*

D. Manoilescu îşi încheie admirabila sa conferinţă cu un emoţionant apel la tinerime, să *înţeleagă chemarea vremei*, chemarea către o lume nouă care se se naşte cu sau fără noi.

Trebue să se creeze o.... nouă şcoală, aceea spre întoarcerea vieţii la interior însufleţită de un sentiment mesianic.

Aceasta va fi mândria nobilă a generaţiei de astăzi, ca să pornească pe această cale spinoasă cu virtuţile noastre, măsuraţi în desfăşurarea activităţii, **dar nemăsuraţi în cheltuirea sufletelor noastre.**

*

Apelul sincer al distinsului conferenţiar către tinerime pentru înţelegerea noilor orizonturi ce se pot deschide ca să uşureze cursul vremei, îmi reaminteşte vorbele lui *Edgar Quinet*: „Furtuna care târăşte generaţiile de astăzi şi felul de delir de care e cuprins ori ce suflet, îmi zic, că nu-i prea mare ambiţie să doreşti a procura echilibrul atâtor spirite deslănţuite. Epoca care cuprinde rele atât de mari, cuprinde de sigur şi leacul lor".

Şi tot încheierea admirabilei conferinţi a d-lui Mihai Manoilescu îmi reaminteşte de frumuseţea unui discurs al lui *Leon Bourgeois* ţinut în 1891, ca ministru al instrucţiunii, care adresându-se tinerimei universitare din Paris zice în încheere: *„Cu ce vor trăi urmaşii noştri, dacă nu mai cred în nimic, nu mai respectă nimic? Ce îi va menţine şi mângâia? Ce le va da putere să trăiască şi să moară în pace?"*.

Cu drept cuvânt **„Chemarea neînţeleasă a vremei"** este un titlu de o conferinţă care dă mult de gândit, pentru că deschide multe orizonturi pe care Conferenţiarul ştie şi a reuşit a le pătrunde, expunând numeroase învăţăminte.

Victor **Munteanu**

# 100 ani dela înființarea magistraturii

## și arhivelor Moldovei

### Date interesante din trecutul provinciei noastre.--Justiția de acum un veac.--Ce posedă arhivele Iașului.--Comemorarea

Acum, în Ianuarie 1932, se împlinesc două centenare: cel al magistraturii moldovenești și cel al arhivelor din Moldova.

**Istoric**

In anul 1831 când generalul Kisseleff a întocmit Regulamentul Organic pentru Moldova și Muntenia, a prevăzut organizarea magistraturii și înființarea arhivelor.

Mare logofăt al dreptății (ministrul justiției) era pe atunci poetul Costaki Conaki. In Decembrie 1831 generalul Kisseleff l-a însărcinat cu organizarea magistraturii moldovenești. Și la 1 Ianuarie 1832 magistratura a fost oficial înființată, iar până la sfârșitul acelei luni era complect organizată.

**Cum funcționa magistratura în 1832**

Prima instanță se numea atunci „tribunal ținutal".

Funcționa câte un tribunal ținutal în capitalele județelor Iași, Botoșani, Dorohoiu, Suceava, Roman, Bacău, Tutova, Neamț, Fălciu și Covurlui.

Instanța de apel se numea „divan județăresc" și funcționa la Iași; instanța ultimă se numea *divanul domnesc* și funcționa tot la Iași.

Controlul asupra tuturor acestor instanțe și deslegările juridice se făceau de *marea logofeție a dreptății*, unde pe atunci, în afară de logofătul Costaki Conaki, mai erau doi jurisconsulți ai statului, anume: Flechtermacher și Bojinca.

**Comemorarea evenimentului**

La ministerul de justiție se fac pregătiri în vederea comemorării acestui eveniment.

Revistele juridice vor apare în număr special închinate înființării magistraturii moldovenești.

Deasemenea vor apare și broșuri speciale. Una din ele, de o importanță deosebită, va fi aceia a d-lui Gh. Ungureanu. D-sa posedă toate adresele și intervențiunile logofătului Conachi, din vremea când a organizat justiția.

**Aniversara înființării arhivelor**

Tot prin regulamentul organic al generalului Kiselef, a luat ființă în luna Ianuarie 1832 Arhiva Moldovei.

Organizarea acestei instituții a fost încredințată lui Gh. Asachi, Asachi a colindat toate instituțiile din Iași și Moldova, și a strâns documente și dosare. Opera lui a fost urmată de alte mari și distinse personalități ieșene și Moldovenești, care au ridicat această instituție la un nivel frumos. Astfel citâm pe Vasile Alexandri și tatăl său; poetul Gh. Sion și alții.

**Ce se găsește la arhiva locală**

Arhiva din Iași posedă teancuri enorme de documente, dosare și condici care au contribuit în mare măsură la scrierea istoriei Moldovei și rectificarea datelor din cronici.

Dintre toate aceste prezintă o importanță specială dosarele cu privire la ședințele divanului domnesc.

Deasemenea prezintă o însemnătate deosebită și colecția Monitorului Oficial: (de la 1833 la 1850 sub titlul de „Buletinul oficial"; de la 1850 la 1932 sub titlul de „Monitorul Oficial"). Sunt în aceste colecții discursurile parlamentare ale marilor noștri bărbați de stat din ultimul veac, precum și toată activitatea publică a acelor care prin munca și activitatea lor au contribuit la clădirea statului român.

La arhiva locală se mai află 750.000 dosare dela toate instanțele judecătorești și administrative din Moldova, începând dela 1778.

Deasemenea se găsesc peste 16.000 documente separate, numeroase pergamente și circa o mie de sigilii vechi, între care cele ale lui Calimachi și Gr. Ghica-Vodă în original. Se mai găsesc la arhivă, anaforalele domnești, catagrafia Moldovei, cu recensămintele din 1821 și 1831; acte de stare civilă din 1842 (mitrici), pergamente de prin secolul al 15-lea; colecția primelor gazete românești, etc...

**Arhiva românească dela Moscova**

Când în 1917 guvernul român de atunci a trimis tezaurul la Moscova, s'au expediat în capitala Rusiei și multe documente din arhivele țărilor românești. Bineînțeles că actele acelea au rămas pierdute la Moscova.

**Pregătiri pentru comemorare**

In vederea comemorării acestui centenar, direcția generală a arhivelor va organiza o expoziție de sigilii și documente vechi.

Revista „Arhiva" va apărea într'un număr închinat acestei aniversări.

Totodată d-l Sever Cavaler de Zotta, directorul arhivelor din localitate, va face să apară un istoric ale acestei instituții.

*M Săveneanu*

## Mizeria și foamea determină avorturi

### 12 femei arestate la Chișinău

Chișinău 23.— In urma unui denunț, au fost arestate 12 femei din suburbiile orașului nostru, sub invinuirea de a-și fi provocat avorturi, întrebuințând pene de gâscă. Femeile au fost ascultate ieri dimineață de către d procuror Lașcov.

Sunt extrem de interesante declarațiile femeii Maria Căpățână.

— „Sunt măritată de 7 ani. Soțul nu câștigă nimic. Iar eu fac în fiecare an un copil. Cu ce să-i mai întreținem pe toți? Pentru doctori n'au bani. Am fost nevoită să recurg la acest mijloc. Și l'am recomandat și altor femei nevoiașe!"

La fel sună și declarațiile celorlalte femei: mizeria, lipsuri, foamea.

D. procuror Lașcov a dispus eliberarea a nouă femei, menținând sub stare de arest pe Maria Căpățână pentru vina de a fi îndemnat pe altele la comiterea avortului, precum și pe femeile Rasu și Sinica.

De notat că soțul Mariei, aflând de arestarea ei, a cerut să fi trimis și el la închisoare.

In oraș nu se vorbește decât de acest caz, într'adevăr senzațional.

Coresp.

x Farmacia Dr. Beceanu, a primit „**Untură de pește din Norvegia Recoltă nouă.** La cerere se prepară în Emulsie cu gust plăcut, Untură de pește cu Iod, Iodo-Ferată, cu Fosfor, cu Mercur cu Glicrofosfați, etc.

## Mulțumire

Mulțumesc cu recunoștință D-rului Blidescu care m'a salvat printr'o operație grea și primejdioasă, precum și pentru îngrijirile devotate zi de zi timp îndelungat până la complecta vindecare.

*Emilie Dr Berbeciu*

## „Prietinii naturii"

**Societatea Studențească de Științe Naturale** — își face o deosebită plăcere prin a anunța publicului un *Ceai dansant*, organizat pentru Marți 26 Ianuarie a. c., în saloanele Bragadiru, sub președenția de onoare a d-lui decan Al. Popovici, cu scopul de a-și strânge primele fonduri de acțiune.

Cum aceasta este prima manifestare de acest fel a Studenților Naturaliști și mai cu seamă având în vedere marea dragoste și admirație pentru natură de care ieșenii au dat dovadă, ori de câte ori s'a ivit ocazie nu ne îndoim că *tot ce are Iașul nostru mai ales va participa la ceaiul ce-l dăm.*

Dat fiind spiritul concis și realist al naturaliștilor, drept orice reclamă, vom spune numai: *se va petrece bine*, lăsând deoparte obișnuitele superlative.

Din acelaș spirit, a fost omis și *„prolonge-ul"*, atașul nedespărțit al ceaiurilor dansante, deși va fi cel puțin tot așa de *prelungit* și cel anunțat de noi; s'a omis până și *Tombola*, la care se lucrează și care va fi o reală surpriză.

Deși zi de Marți, sperăm că onor. publicul va veni în număr cât mai mare, înfierind prin asta și superstiția legată de capul acestei nevinovate zile!

## Activitatea societății

### studenților în farmacie

In Amfiteatrul facultăți de Medicină din localitate a avut loc ședința științifică lunară a *„Societății Studenților în Farmacie"*.

Prezidează *Dl. Hecser Carol*, care face o dare de seamă asupra subscripților pentru bibliotecă, mulțumind d-lui Prof. *Dr. Alex. Ionescu-Matiu* pentru sprijinul moral și material, cât și d-lor farmaciști din Moldova, Basarabia și Bucovina care au binevoit să sprijine această listă de subscripție.

Conferențiază *Dl. Herșcovici Strul* în continuare despre... *Istoria Medicinei în legătură cu Farmacia"* și *d-ra Rivalet* despre *„Progresele chimiei technologice în ultimii 60 ani"*. *Dl. dr. C. Popescu*, asistent Universitar, luând cuvântul, constată roadele utile pe care le dă *Societatea Stud. în Farmacie* prin conferințile interesante și instructive pe care le organizează sub îndrumarea d-lui Prof. dr. Alex. Ionescu-Matiu președintele de onoare al societății.

## INFORMAȚIUNI

x Tribunalul comercial a respins ieri cererea băncii Marmorosch Blank de a declara în stare de faliment pe comerciantul ferar Lupu Goldenberg din str. Brăteanu, pentru o datorie de 5600 lei.

x Preotul Gh. Constantinescu din Ștefănești, fostul președinte al Camerei de agricultură din Botoșani, a făcut acțiune în contensios contra dizolvării Camerei.

x Brutarul Ziserman Dulce, din str. Socola și cu domiciliul în str. Căp. Păun, a fost chemat în faliment.

Creditorii au cerut aplicare de sechestre pe imobilele din str. Socola, Nicolina, Tg. Cucului, etc. proprietatea brutarului.

In aceaș cerere de declarare introdusă de d. av. I. Ornstein din partea morii „Dacia", se mai arată că brutarul Ziserman își risipește averea.

x Comitetul *Azilului de bătrâne „Maria A. Catargi"* din Iași, pregătește în sala *Jockei-Club* o frumoasă **audițiune muzicală urmată de dans,** pentru sara zilei de 30 Ianuarie a. c.

## Acțiunea proprietarilor ipotecați

### pentru conversiunea datoriilor urbane

Proprietarii ipotecați au organizat o a doua mare consfătuire, pentru Duminică 24 Ianuar, ora 3 p. m, în localul Camerei de Comerț din Iași.

Se va căuta un remediu la situația critică a proprietarilor, propunându-se: suspendarea executarilor silite; o casă de amortizare pentru datoriile urbane; revizuirea vânzărilor silite și a dobânzilor uzurare dela 1925 incoace.

Se vor face pregatiri pentru marele congres care se va ține în București la 31 Ianuar, sub conducerea d-lui Dori Popovici fost ministru.

E în interesul proprietarilor hipotecați a veni în număr mare și a se ocupa de soarta lor, în aceste vremuri deosebit de critice.

## Incercarea de sinucedere

### a unui tânăr din Bacău

Bacău 23—Eri seara la ora 8. întorcându-se din oraș, tânărul Harry Strulovici bine cunoscut în orașul nostru a încercat să se sinucidă prin strangulare, din cauza unei dragoste nenorocite.

Victima dorea să se căsătorească cu d-ra Sela Balan, pentru care nutrea de mult sentimente de dragoste. Dar părinții tânărului se opuneau.

Intr'un moment de disperare, Harry Strulovici s'a spânzurat.

Faptul a fost observat imediat și tânărul salvat de a moarte.

Manes

x Bătăturile le înlăturați sigur cu „Coricol".

Depozit: Farmacia Polak, str Ștefan cel Mare.

LOTERIA PE CLASE
A
STATULUI ROMÂN

Intre 1 și 15 Martie 1932, Loteria pe clase a Statului Român va pune în vânzare pe tot cuprinsul țării prima emisiune de

80.000 LOZURI

cu

40.000 CÂȘTIGURI

împărțită pe 5 clase, atribuind în decurs de 6 luni

240.000.000 LEI

(Două sute patruzeci milioane lei)
CĂȘTIGĂTORILOR

Dintre toate loteriile de Stat din lume va fi cea Cu lozul cel mai eftin și care va distribui în acelaș timp.

CELE MAI MARI CAȘTIGURI

Regia Publică Comercială a Loteriei
Privilegiată de Stat pe Clase
Direcțiunea Generală
Str. N. Bălcescu No. 34, București

## INFORMAȚIUNI

x Judele instructor al cab. II. a pus ieri în libertate pe toți membrii bandei de spărgători ai debitelor și depozitelor C. A. M. din țară.

Astfel au fost puși în libertate pe cauție materială: Unterman, Veisman, Marin Ionescu, I. Herșcovici, etc.

x In târgul Fălești circulă zvonul că proprietarul Hanțiș de acolo ar fi fost jefuit de 450.000 lei. Am cerut corespondentului nostru din Sculeni să se intereseze.

x Agentul fiscal Gh. Popa din Hermeziu, fiind pus în disponibilitate, a făcut acțiune în contencios.

Deasemenea a intentat acțiune în contencios, agentul de constatare Al. Munteanu din Hârlău, contra faptului că a fost retrogradat.

x Doamnele din comitetul „Caravanel Milosteniei" sunt convocate pentru Luni 25 Ianuar, ora 10 dim. la Creditul Urban. Se va face darea de seamă a activității de până acum.

x D. Dr. Argintoianu a dăruit pentru sărăci 1000 lei, în memoria mamei sale Maria Argintoianu decedată la Huși.

x Domnii membri ai *Societății de Medici și Naturaliști* sunt cu insistență rugați să binevoiască a se întruni în ședința Joi 28 Ianuarie 1932, orele 8 și jum. seara, la ordinea zilei fiind:

1) dr. Aburel: Dublu chist de ovar torsionat și sarcină.

2) dr. Franche și dr. Chipail: Hidropsul veziculei biliare.

3) dr. Franche și dr. Ionescu Eug: Cancerul penian și metastazele ganglionare.

4) dr. Aburel și dr. Roseathal-Vitner: Ovar cu chisturi multiple de corp galben și metroragie.

x **Ceaiul dansant prolongée va avea loc mâine** Duminică ora 5 p. m. în saloanele școlii „Steaua" str. Anast. Panu.

Acest ceai fiind organizat de cercul „Dr. K. Lippe" comitetul organizator a luat toate măsurile ca asistența, să petreacă câteva ore plăcute în ritmul Jasului Reg. 2 A. A. de sub conducerea d-lui Sub-loct. Laiffer care și a complectat programul cu cele mai noi șlagăre pentru dans.

x *Crema Khasya* face să dispară ridurile (sbârciturile) feței. Depozit Farmacia Pollak str. Ștefan cel Mare

x **Serbarea Unirii.** — Mâne 24 Ianuar, serbarea Unirii tuturor românilor, un Te-Deum se va oficia la Metropolie, în prezența reprezintanților autorităților civile și militare.

x D. comisar ajutor C. Prăjescu a fost detașat în interes de serviciu, dela politia Tg. Frumos la chestura Iași.

x Consiliul de higienă al municipiului a fost convocat pentru ziua de 27 crt ora 5 p. m.

x Parchetul de Neamț a terminat cercetările în legătură cu acuzațiile ce se aduc polițaiului Pantazopol și subcomisarului Turnea, cum că ar fi schingiuit pe comerciantul ambulant Vigdor Vigder.

Ei au fost dați în judecată pentru loviri grave.

Procesul se va judeca la judecătoria Buhuși la 17 Februar. Până atunci cei doi polițiști sunt suspendați.

x **Curtea cu Juri** a achitat ieri pe cei 6 șoferi, acuzați că au ademenit o servitoare la Copou, Azi Curtea judecă un proces de dare de foc. Acuzata este femeia Maria Osoianu, care fiind părăsită de concubin și neputând să-și reia lucrurile adunate în conviețuire, a preferat să le dea foc.

Luni, Curtea va judeca procesul pensionarului ceferist Gh. Balatov, care și-a ucis concubina.

x Ministrul instrucțiunii d. prof. N. Iorga, a convocat la București pe toți foștii miniștri de instrucție, pentru a se da o formă definitivă proectului de lege al învățământului superior.

Cum n'au participat decât 2—3 foști miniștri, consfătuirea nu s'a mai ținut.

x Mâine Duminică 24 Ianuar ora 3 jum. p. m. *la biserica Sft. Ilie* are loc o șezătoare *religioasă națională*. Vor vorbi Păr. profesor N. Donos și dl. Vasile Petrovanu, profesor al Liceului Militar și al școlii Normale de băeți. *Corul bisericii Talpalari* va executa alese bucați religioase.

Sunt rugați a lua parte toți creștinii și în deosebi cei ce știu că legea și neamul au fost odoarele scumpe ale sufletului românesc și au și ele ziua lor de proslăvire.

x LA VASLUI ziarul „Opinia" se află de vânzare la Librăria „Grosswald" până la ora 12 noaptea.

## INFORMAȚIUNI

x **O stofă fină și o croială impecabilă obțineți numai la „EDUARD" diplomat al academiei din Dresda.**

x Doctorul **Sebastian Pineles** specializat la **Paris și Viena** în boli de copii și sugaci consultă zilnic 8—10 dim. și 2—5 d. a. în str. Școalei de Arte 9 etaj lângă soc. Sport și Muzică).

x **Atragem atenția** publicului din cartierul Socolei ce se află în apropierea „Cinematografului Nostru" precum și a celui din jurul Cantinei Gheltzer unde rulează **filmul sonor și vorbitor** PARADA DRAGOSTEI, că el este jucat cu marele lor compatriot Maurice Chevalier. In America când se anunță un film cu el, sălile sunt neîncăpătoare. **Veniți** deci azi cu toți să **vedeți și să auziți** PARADA DRAGOSTEI cu Maurice Chevalier precum și aventuri „Diavolul în goană după moștenire" cu Richard Talmadge rivalul lui Tom Mix 7 acte senzaționale sonore precum și Stan cu Bran Băieții veseli.

x **Rumba, Tango, Shw-Tango,** etc, **se va dansa** în ritmul jazzului **Reg. 2 A. A.** de sub conducerea d-lui S.-Lt. Laifer, mâine Duminică 24 Ianuarie la **ceaiul dansant prolongée** organizat de **cercul „Dr. K. Lippe"** în saloanele școlii „Steaua". Comitetul organizator pregătește cele mai frumoase surprize. Intrarea cu invitații.

x Fabrica de tricotage și ciorapi **„HERCULES"** soldează numai timp limitat, cu prețuri excepțional de reduse prin toate magazinele sale din țară.

x In strada I. C. Brăteanu No. 155 (Palatul Muncii) s'a deschis magazinul **14-31** asortat în articole de galanterie, lingerie, tricotaje, etc. Vinde cu prețuri de fabrică.

Rețineți bilete la reprezentațiile
MOISSI
Sala Teatrului Trianon

DAU COPIL DE SUFLET fetiță, creștină, de 6 luni. A se adresa la ziar sub S. B.

# ULTIMA ORĂ

## Cum au fost prinşi asasinii
### din str. Ştirbei Vodă
**Dovedirea unui complice.—Cum s'au produs crimele**

Bucureşti 23.—Poliţia a primit ieri după amează următoarea telegramă din Cernăuţi:

„Criminalii prinşi în com. Ilişeşti jud. Suceava. Lucrurile furate găsite. Crima mărturisită".

s. s. Comisar Vasilescu.

Aseară, comisarul Vasilescu a vorbit la telefon cu poliţia Bucureşti şi a comunicat că asasinii au fost prinşi în com. Ilişeşti (Suceava) în casa mamei Eugeniei Bărgăuan.

La percheziţia făcută s'au găsit 3 geamandane cu lenjerie şi rochii de-ale Luciei Dumitrescu. La Vasile Moroşan s'au găsit ghetele lui Anghel Dumitrescu, un ceas de aur şi suma de 7000 lei. Restul banilor l-a cheltuit.

Asasinii se numesc: Vasile Moroşan, zis Macodean zis Dabilea în etate de 20 ani; şi Eugenia Roman Bărgăuan în etate de 20 ani.

Ei au fost porniţi cu trenul aseară, spre Bucureşti.

*

Am anunţat că un tânăr Ion Ignătescu originar din jud. Suceava, s'a prezintat la poliţie să dea relaţiuni. In realitate, vroise să inducă în eroare poliţia. S'a stabilit că el era complice cu asasinii şi deci a fost arestat.

El a mărturisit complicitatea, arătând că i s'au dat 40,000 lei din banii furaţi.

*

Ignătescu a povestit felul cum s'a comis crima în noaptea de Luni.

Seară la ora 9 d-na Lucia Dumitrescu a venit acasă (luase masa la familia Macri); s'a dezbrăcat îndată şi s'a culcat. A cerut servitoarei să-i aducă două sticle cu apă caldă ca să şi-le pue la picioare.

Servitoarea a povestit lui Vasile Maroşan să nu-şi poate suferi stăpâna şi că nu vrea să-i ducă apă. Peste puţin timp ambii au venit în dormitor, iar Vasile s'a dus la patul fetei şi i-a aplicat acesteia o lovitură de topor în cap.

Apoi a târât corpul în salon şi acolo i-a tăiat gâtul.

La ora 11 noaptea a venit acasă bătrânul Anghel Dumitrescu. In antret îl aştepta Vasile Maroşan. Acesta, îndată ce a intrat stăpânul, l-a lovit cu toporul în cap.

In acest timp, Ion Ignătescu stătea în odaea servitoarei. Apoi în cursul nopţii, asasinii şi complicele şi-au împărţit banii furaţi.

## SOLEMNITATEA DE MÂNE
### LA PALATUL REGAL

*Bucureşti 23.— Mâne va avea loc recepţia la Palat a persoanelor decorate cu ordinul „Ferdinand I".*

*Faptul este aşteptat cu viu interes în lumea politică, de oarece mâne — serbarea Unirii — M. S Regele va face apel la unirea tuturor forţelor politice ale ţării.*

*

Printre invitaţi sunt d-nii: N. Iorga, general Ştefănescu-Amza, I. G. Duca, general Mărdărescu, I. Inculeţ, Iuliu Maniu, I. Mihalache, Şt. C. Pop. Al. Vaida, G. G Mironescu, Dr. N. Lupu, Patriarhul Miron, mareşal Averescu, Octavian Goga, M. Popovici Virgil Tilea, V. Goldiş, Mitropolitul Balan, Jean Th. Florescu, Dori Popovici, Sextil Puşcaru, Pan. Halippa, I. Agârbiceanu, Sever Bocu, I. Pelivan, Sever Dan, G. Crişan etc. etc.

*

Se spune că d. I. Mihalache ar fi decis să plece Duminecă seară la Londra, pentru a lua contact cu d. Titulescu.

## SERBAREA UNIRII
**la Ateneul Popular Tataraşi**

Duminică 24 Ianuar ora 3 p. m. va avea loc tradiţionala serbare a Uniri,— la Ateneul Tataraşi.

Conferinţa va fi ţinută de Dl. Prof. Universitar Stefan Berechet ce va vorbi despre: *„Idealismul, Moldovei pentru Unire"*.

In partea artistică vor da binevoitorul concurs: Corul şi echipa de dansuri naţionale ale Seminarului Veniamin Costache; d-ra Elena Cojuharov, eminenta elevă a d-lui Prof. de conservator Rebega (canto) acompaniată la piano de talentatul pianist I. Cristescu; D-nii Gh Protopopescu şi P. Stănescu artişti ai Teatrului Naţional vor recita, după care va urma un concert al fanfarei Regimentului 2 antiaeriană sub conducerea d-lui S-blt. Leifer.

Intrarea gratuită.

## Se întruneşte comisiunea
**pentru siguranţa publică**

Faţă de ultimele manifestări cu caracter comunist din localitate şi faţă de repetatele găsiri de manifeste comuniste,— dl. prefect I. Axinte, a convocat pentru azi după-amează la orele 5, comisiunea ieşană pentru siguranţa publică,—urmând a discuta şi lua decizii în legătură cu ordinea legală.

Din comisiune fac parte: dl. colonel Ionescu, comandantul trupelor; dl. colonel Eftimiu, comandantul plăţii; dl. Pogonat, prim-procuror; dl. Ovid Măcelaru, inspectorul general al siguranţei, dl. Arthur Cristea, chestorul poliţiei şi dl. căpitan Hossu, comandantul legiunii de jandarmi.

Consfătuirea va fi prezidată de dl. prefect de judeţ I. Axinte, preşedintele de drept al comisiunei.

Rep.

## O manifestaţie pentru Franţa la Iaşi
**Se vor ridica trei statui în localitate**

Azi dimineaţă a avut loc la o consfătuire între I. P. S. S. Mitropolitul Pimen al Moldovei şi d. P. Bogdan, primarul Iaşului.

S'a hotărât să se facă la Iaşi o mare manifestaţie pentru Franţa.

Se vor ridice trei busturi: unul în amintirea ambasadorului francez Victor Place, care a contribuit mult la unirea principatelor; al doilea d-rului Clunet, iar al treilea generalului Lafont, care au murit în războiu pe frontul românesc. Busturile vor fi aşezate în oraş.

Tot în aceiaş zi se va aşeza o mare cruce de piatră pe mormântul lui Victor Place.

Pe cruce vor fi săpate inscripţii despre toate faptele mari, şi tot ajutorul pe care Victor Place l-a dat României cu prilejul Unirii. Cu ocazia acestor serbări se va boteza o stradă cu numele lui Victor Place.

Pentru a realiza aceste hotărâri, se va convoca o consfătuire de intelectuali, când se va stabili data acestei „zile a Franţei".

**S. Maur**

x **Pentru copii lymfatici, anemici, scrofuloşi şi rachitici**, care nu pot lua untură de peşte simplă sau Iodoferată, se recomandă cu mult succes **Syropul Iodotanic, Dr. Rătianu** aprobat de Cons. Sanitar Superior. Depozit: Farmacia Dr. Rătianu Iaşi. 2

## SE CONTINUĂ LUCRARILE
### pentru „armonizarea" salariilor

Bucureşti 23—La ministerul de finanţe s'a întrunit din nou aseară, comisiunea pentru armonizarea salariilor funcţionarilor publici.

Au participat toţi secretarii generali de ministere şi directorii regiilor autonome. A prezidat d. ministru Zamfir Brătescu.

S'a fixat o bază de încadrări în 25 tipuri de salarii. La toate ministerele, funcţionarii vor fi încadraţi în aceste 25 tipuri.

O altă comisiune lucrează la încadrarea pensionarilor, în raport cu noua situaţie ce se creează funcţionarilor.

## Senzaţie provocată la Paris
### de complotul sovietic din România
**Aventura sentimentală a lui Agabecov**

Paris 23—Ştirile din Bucureşti şi Constanţa despre descoperirea unei noui afaceri Kutiepov, au provocat senzaţie la Paris,—mai ales că printre arestaţi se află şi francezul Lecocq, proprietarul hotelului Bretagne et Orleans din Paris str. Richelieu.

Ziariştii au luat interviewuri soţiei şi cumnatului lui Lecocq. Ei şi-au exprimat mirarea profundă, deoarece Lecocq n'a făcut niciodată, nici un fel de politică. El s'a dus la Bucureşti pentru nişte comenzi comerciale, a ţinut corespondenţa normală cu familia şi anunţase că se înapoiază la Paris.

Familia bănueşte că cineva a furat actele lui Lecocq şi s'a prezintat cu numele lui.

**Aventură amoroasă**

Bucureşti 23.—In ce priveşte pe Agabecov, s'a aflat că pe când funcţiona ca agent diplomatic la Stambul a răpit pe d-ra Sriter de origină engleză, şi a fugit cu dânsa la Madrid, apoi la Paris. Familia Sriter l-a reclamat autorităţilor, iar Agabecow a fost expulzat din Franţa.

Mai târziu s'a împăcat cu familia Sriter şi s'a căsătorit cu fata răpită.

El a venit în România şi în alte ţări din Europa orientală, pentru a strânge material documentar contra organizaţiei sovietice G. P. U. trebuind a publica o serie de articole într'un ziar francez.

Acuma, Agabecov a sosit la Bruxelles în Belgia, şi deocamdată a refuzat să facă declaraţiuni presei.

Siguranţa Generală din Bucureşti a primit telegrame de felicitare dela poliţiile din Franţa, Ungaria, Bulgaria etc. pentru ingeniozitatea cu care a descoperit complotul sovietic.

## Din susceptibilităţile d-lui Iorga
**Cazul unui ziar din Braşov. — Şi păţania unui cultivator din Cernăuţi**

Bucureşti 23.— Ziarul „Brassoi Lapok" din Braşov a fost suspendat pentrucă publicase amănunte exagerate şi comentarii foarte violente, în legătură cu cazul dela Soroca.

Directorii ziarului maghiar s'au prezintat d-lui Iorga, au protestat contra suspendării şi au cerut să se revoace măsura ilegală.

D. Iorga a răspuns că îngăduie reapariţia, dacă directorii vor publica în fruntea ziarului următoarea declaraţie:

„Nu vom mai scrie că guvernul este o bandă de ucigaşi"!

Apoi guvernul a dat un comunicat în care spune:

„Se dezminte ştirea că „Brassoi Lapok„ a fost suspendat. Ziarul îşi continuă apariţia în mod regulat".

**Alta**

Cernăuţi 23.— Anul trecut, d. M. Brecher, preşedintele cultivatorilor de sfeclă din Bucovina, a trimis o telegramă d-lui Iorga, cerând să se satisfacă doleanţele cultivatorilor.

D. Iorga a apreciat că telegrama nu-i scrisă în termeni cuviincioşi, şi a cerut darea în judecată a d-lui Brecher. Acesta a fost dat în judecată pe baza legii Mârzescu; iar Tribunalul Cernăuţi l-a condamnat ieri la o lună închisoare.

## Sovietele au tratat
### fără sinceritate

**Bucureşti 23.— D. Sturdza dela Riga a trimis guvernului un raport în care arată că tratativele pentru pactul de neagresiune sunt întrerupte definitiv.**

**Sovietele n'au tratat serios şi sincer, ci vroiau numai să facă atmosferă în preajma conferinţei de dezarmare, de a Geneva.**

**Delegaţia sovietică a comunicat că doreşte să continue tratativele la Geneva. Guvernul nostru încă n'a dat răspunsul.**

## Ştiri poliţieneşti

**Avort suspect.** — D-na Aneta Avramie din str. Socola No. 207, a reclamat că servitoarea ei Natalia Andronic a avortat un fetas de trei luni. Imediat lehuza a fost transportată la spitalul Maternitatea.

Sunt bănueli că avortul n'ar fi natural. Femeia a declarat însă că, din cauză că a muncit prea mult în ultimul timp, i s'a întâmplat avortul.

**Moarte curioasă.**— In atelierul mecanic Gross-Kaizerman, a fost găsit mort cazangiul Centose Cuisepe în vârstă de 65 ani. Cadavrul a fost transportat la morgă. Moartea părând suspectă, s'a dispus facerea autopsiei.

**Furturi.**—Poliţia cercetează pe Anica Harnicu din str. Socolu 34, acuzat că l-a prădat pe locuitorul Moritz Spinadel în lipsa acestuia de acasă.

— Câte un furt s'a comis la: Avram Moscovici din str. Nicolina No. 165, Iosif Solomon din str. Uzinei No. 76, Constantinescu din str. Crucei No. 39, Aron Moisă din str. Nicolină No. 165.

**Diverse** — Locuitorul Faibiş Burăh din str. Arapu No. 15, a reclamat poliţiei că a fost bătut de Aizic Benţin din str. Arapu No. 15.

— Au fost duşi la poliţie: Vocorov I. Gh. din Tilişeni-Soroca, D-tru Hureanu din Sculeni-Iaşi, Meilich Herşcovici din str. Socola No. 111, Ţetu Petru din strada Broscăriei No. 64, Cârlan Mihai din str. Broscăriei No. 82, găsiţi suspecţi.

Rep.

## Convocarea
### pensionarilor militari

Societatea ofiţerilor în rezervă şi retragere, proveniţi din activitate „Regele Carol II-lea", înfiinţată din înalta dorinţă a Majestăţii Sale Regelui, sub controlul şi sprijinul Ministerului Armatei, prin contopirea tuturor societăţilor de ofiţeri în rezervă şi retragere, proveniţi din activitate; ne roagă şi pe noi, ofiţerii în rezervă şi retragere de toate gradele, proveniţi din activitate, din oraşul şi judeţul Iaşi, să ne constituim în filială a acestei societăţi, până la 31 Ianuarie c.

In consecinţă, vă rog să binevoiţi a veni Duminică 24 Ianuarie, ora 11 dimineaţa, în sala Cercului militar, pentru a lua cunoştinţă de statutul sus zisei societăţi şi a ne constitui şi noi în filială.

Dl. general Todicescu, comandantul Corpului 4 Armată, ne va face onoarea de a asista şi d-sa la întrunirea noastră.

Preşedintele fostei filiale a societăţii pensionarilor militari

Colonel **Ion Zamfirescu**

## INFORMAŢIUNI

x **Conferinţă.**—*D-l Mihai Manoilescu* va vorbi Duminică 31 Ianuarie orele 11 dim. în Aula Universităţii despre:

„Enigma veacului nostru". Dat fiind talentul conferenţiarului şi actualitatea subiectului, îndemnăm publicul să participe în număr mare.

Biletele se găsesc la mebrele Asoc. pentru Emanciparea Femeii şi a Asoc. Creştine.

x **Treceri la creştinism.**— I. P. S. S. Mitropolitul Pimen a aprobat trecerea la creştinism a d-relor Hava sin Iancu Solomon şi Iaberda sin Ghidale. Botezul va avea loc în ziua de 7 Februar la biserica „Barnovschi".

Serviciul religios va fi oficiat de către Pr. Petru Chirica.

x Mâine, 24 Ianuarie, împlinindu-se doi ani de la înfiinţarea *Cercului studenţesc ieşan „Mihai Eminescu"* are loc la orele 3 p. m., adunarea generală a membrilor, urmată de o agapă colegială în sala de sus a cinematografului Elisée.

Membrii cercului cari n'au primit încă convocarea, sunt invitaţi pe această cale să participe.

x D-na Maria Valeriu, profesoară la gimnaziul „Ştefan cel Mare" din localitate a fost detaşată la catedra de limba franceză dela această şcoală, deţinută până acum de d-nul Patrognet.

x **Dela Teatrul Naţional.** — Astăzi Sâmbată, în matineu şi seara şi mâne Duminică numai seara, (la matineu fiind un festival cu prilejul zilei de 24 Ianuarie), se joacă izbutitul succes al stagiunei; *„Avarul"* în montarea cea nouă şi cu d. Ramadan în rolul principal.

Marţi 26 crt. premiera unei piese care va surprinde prin originalitatea subiectului: *„Femeea care şi-a cumpărat un bărbat"* de Steve Passeur.

Se mai repetă, simultan, — în vederea viitoarelor premiere, *„Paravanul"* de Alfred de Musset care este pusă în scenă de d. Ion Sava şi *„Macbeth"* de Shakespeare cu dl. Aurel Ghiţescu în marea sa rea izare. Acest spectacol se va oferi într'o montare cu totul nouă iar costumele vor fi acelea dela teatrul naţional din capitală.

x **Parfum de brad.** Preparat din muguri de brad, din munţii Moldovei. Cel mai bun mijloc de a purifica şi împrospăta aerul din camerele de dormit şi mai ales din camerele bolnavilor; (Prin pulverisare sau vaporisare) Oxigenează aerul. Depozit Farmacia Werner Iaşi. 3

**DE VÂNZARE** *casă mare în centrul oraşului. Electricitate, apă, canal, magazii, atenanse. Loc spaţios. Preţ avantajos. Informaţii la ziar.*

## ORA 3

## Spre un guvern Argetoianu?
**Ce susţin partizanii ministrului de interne**

Bucureşti 23.—Partizanii d-lui Argetoianu cred că după reîntoarcerea ministrului la Paris, se va produce o schimbare de guvern.

Se afirmă astfel că se va forma un cabinet Argetoianu, care va fi un guvern strict personal şi va avea misiunea să rămâie până în Noembrie.

Se mai anunţă că pentru realizarea acestei combinaţiuni, d. Argetoianu va încerca un acord cu d. dr. Lupu.

## Asasinii din str. Ştirbei-Vodă
### au fost aduşi în Capitală
**Lumea a încercat să-i linşeze.—Mărturisirile criminalilor**

Bucureşti 23 — Astăzi la ora 12, au fost aduşi în Capitală asasinii din str. Ştirbei-Vodă care, precum am anunţat au fost arestaţi în Bucovina.

In gara de Nord se adunaseră mii de cetăţeni. Cei doi asasini Vasile Mureşan şi Eugenia Bărgăoan, când au fost coborâţi din tren au fost huiduiţi şi scuipaţi de mulţime.

Cu mare greutate, ei au fost urcaţi în dubă, întrucât lumea voia să-i linşeze.

Vasile Mureşan e o stârpitură de om Eugenia e în schimb o femeie voinică, tip caracteristic de bucovineancă.

La cercetări, Mureşan a declarat că Eugenia n'a lovit în d-ra Dumitrescu. La crimă a luat parte şi complicele Ignătescu, care a strâns victimele de gât.

Vasile şi Eugenia doreau să se căsătorească, dar n'aveau mijloace. Servitoarea văzând bani la stăpâni a comunicat concubinului.

Crima a fost premeditată. Pentru a deruta poliţia, ei au lăsat un bilet cu următorul conţinut:

— „Să nu vă legaţi de nimeni, căci asta eu am făcut-o, Niculiţă Moghilov. Vai de cine s'o lega de mine".

Criminalii credeau că astfel vor încurca poliţia.

Dar ei au fost arestaţi în împrejurările relatate. Cercetările continuă.

## INFORMAŢIUNI

x **Cafea eftină**
**Ceai eftin**
**Ciocolată eftină**
**Bomboane eftine**
**Biscuiţi. etc. etc.**
**Cumpăraţi la „MOCA".**

x **Tusa şi răguşeala în bronchitele gripale** dispar repede cu „Pastilele gumoase de Eucalypt Benzomentholate. Depozit Farmacia Dr. Rătianu Iaşi, str. Cuza Vodă 48. Aprobate de Consiliul Sanitar Superior. 8

CAUT cameră mobilată apropierea Universităţei sau liniei Copou. Indicaţi preţul camerei cu încălzitul. Vernescu Hotel Palace.

PIERDUT eri o şăpcuţă de copil în sala Cinema Gheltzer, Rog găsitorul a o aduce d-lui I. L. Basarabeanu.

DE INCHIRIAT o cameră mobilată cu intrarea separată cu sau fără pensiune pentru una sau două persoane în str. Carol 44 (casele Beer) la d-ra Dr. Stamer.

**DURERI CHINUITOARE**

ALINĂ TESTA VINDECĂ ORI CE DURERI DATORITE GRIPEI NEVRALGIILOR RĂCELEI

Biletele pentru reprezentaţiile
**MOISSI**
se iau cu asalt, la Teatrul Trianon.
Reţineţi din timp, ultimile bilete rămase.

**TEATRUL NAŢIONAL**
Astăzi în matineu şi seara,
Mâine seara
UN SUCCES GRANDIOS
**AVARUL**
INTR'O NOUA MONTARE ŞI INTERPRETARE

ANUL XXVIII No. 7421

3 LEI EXEMPLARUL

MARȚI 26 IANUARIE 1932

ABONAMENTE

Lei ...

...ȘNEANU 37

# OPINIA

ZIAR POLITIC COTIDIAN

ANUNCIURI
se primesc la toate
AGENȚIILE DE PUBLICITATE
și la
ADMINISTRAȚIA ZIARULUI
Iași. — Strada Lăpușneanu 37

Telefoane : Redacția 391, Administrația 394, Serviciul de noapte 367

Fundațiunea „Regele Ferdinand I"
București
Str. Știrbei Vodă 3
(Adm. Dom. Coroanei)

## Amânarea conferinții reparațiilor

Congresul care trebuia... să danseze (ca să zicem așa) la Lausanne, în momentul când scriem aceste rânduri, — s'a amânat; și, celace e mai ingrijitor, s'a amânat sine die.

Chestiunea reparațiunelor, poate cea mai iritantă, din problemele moștenite de pe urma războiului, rămâne și mai departe nesoluționată, cu toate posibilitățile și consecințele grave deschise. Marii oameni de stat, care trebuiau să se întrunească acolo, rămân mai departe la casele lor, cu discursurile preparate în fața oglinzii, în sertare.

De altfel declarația brutală a cancelarului Bruening, nu putea avea altă concluzie.

Dacă la Lausanne trebuia să se discute capacitatea de plată a Germaniei și consecințele acestei necapacități, toată discuția devine inutilă din momentul ce, împins de concurența hitleristă, cancelarul declară pur și simplu că Germania nu va mai plăti.

Se mai pot discuta acum numai consecințele faptului; și asupra acestora, există mari, peste măsură de mari diverginţe de opinii, între foștii aliați.

Atât sunt de mari aceste diverginţe încât un fost ministru francez merge până acolo, că vede o încercuire diplomatică a țărei lui.

Deaceia amânarea era singura consecință ce se mai putea intrevedea.

Rămâne numai de văzut dacă nu e cazul să se amâne și conferința pentru dezarmare care trebuie să-și inaugureze ședințele în ziua de Mercuri 2 Februarie la Geneva.

Din momentul ce posibilitatea unei eventuale constrângeri prin ocupațiune se pune pentru Franța și, evident, pentru Franța singură; din momentul ce eventualitatea unui nou măcel, consecinte a acestei posibilități, se consideră că făcând parte din domeniul celor ce se pot întâmpla, ce s'ar putea discuta într'o conferință a dezarmărei?

Ar putea Franța, gata de o ocupațiune militară, să se gândească măcar la o eventuală dezarmare? Și dacă Franța, care are astă-zi cea mai puternică armată, nu se poate gândi la o asemenea soluție, ce vor face celelante țări?

Nu este evidentă inutilitatea acestei conferințe?

Nu putem de cât regreta că s'a dovedit atât de repede câtă dreptate aveam să fim pesimiști, atunci când am trecut în revistă probleme grave și iritante ce se pun pentru anul 1932, și care nouă ni se păreau fără soluții, cel puțin fără soluții repezi, care să mai poată împiedeca cataclismul ce bate la ușă.

**TEODOR BADAREU**

Actualități politice

## Tratativele cu Rusia

### și destăinuirile mareșalului Averescu

*Tratativele noastre cu Sovietele, s'au rupt,—ceia ce era de așteptat. Rusia nu trata în chip sincer un pact de neagresiune, ci urmărea anumite impresiuni în preajma conferinței de dezarmare. Deaceia, invitația sovietică de a se urma convorbirile la Geneva, nu poate fi privită cu încredere.*

*Erau împrejurări când se putea negocia cu folos cu Rusia; și s'ar fi putut rezolvi definitiv (și din punct de vedere rusesc) problema Basarabiei. Noi am relevat la timp acest lucru, și am constatat cu mâhnire că guvernanții noștri nu fac o politică externă pur românească.*

*Astăzi lucrurile sânt confirmate prin destăinuirile d-lui mareșal Averescu. Fostul președinte de consiliu arată că în timpul guvernării sale din anii 1920—21, angajase tratative cu Sovietele și căpătase un act care ducea neîndoelnic la recunoașterea Basarabiei. Chiar pe baza acestui act s'a obținut ratificarea Italiei pentru tratatul privitor la Basarabia.*

*Dar a venit din congediu Take Ionescu (titularul de atunci la externe) și a întrerupt tratativele cu Rusia. S'a făcut și atunci politică franceză, în loc de politică pur românească...*

*Astăzi sântem unde sântem,... fiindcă greșelile lasă urme!*

**X.**

## O invenție a lui Edison

### nu poate fi descifrată

Am relatat că printre hîrtiile lăsate de celebrul fizician Thomas Edison, se află și numeroase proecte de noui invenții.

Aceste proecte au fost controlate de cei care au rămas să conducă laboratorul lui Edison. Hîrtiile inventatorului au fost catalogate și se vor continua experiențele, conform indicațiilor găsite.

Un singur proect însă n'a putut fi descifrat. Edison a notat în grabă diferite cifre și date. Cuvintele sînt scrise intortochiat, așa incît nu s'a putut înțelege nimic. Urmașii lui Edison se mai căznesc să deslușiască hîrtia, dar s'nt puține speranțe. Cine știe ce p'anuri de invenții mărețe a dus Edison în mormînt?...

## Un oraș beat

### Isprava unui primar

Faptul s'a petrecut în orașul Hekolon din Olanda. Primarul de acolo s'a căsătorit. In ziua nunții, toți locuitorii au venit să-l felicite, făcîndu-i o mare manifestație de simpatie.

Primarul se gîndea cum să-și răsplătească concetățenii. Și în sfârșit găsi o ideie originală. El a dispus să se lipească pe străzi afișe cu următorul conținut: „Cetățeni! Atenția voastră pentru căsătoria mea m'a mișcat profund. Deaceia vreau să mă revanșez. In astă seară toți locuitorii sînt liberi să bea bere în toate localurile, în orce cantitate. Poliția nu va interveni".

Efectele acestei măsuri au întrecut toate așteptările. Localurile au fost tixite de bărbați și femei. A doua zi dimineață întreg orașul era îmbătat. S'a băut ca niciodată și poliția n'a intervenit de fel.

Din păcate însă această afacere a avut un epilog trist. Un parlamentar a adus cazul la cunoștința guvernului și a cerut sancțiuni. Astfel bietul primar și-a plătit nunta veselă prin pierderea postului. Asta probabil că i-a făcut-o un adversar politic!..

## Dezastrul sismic din Guatemala

New-York 25. — Vulcanii Acatenengo, Aqua și Fuego, din Guatemala, au intrat aseară în erupție.

Revărsarea lavei a fost însoțită de un puternic cutremur de pământ.

Trei orașe sunt distruse. Stricăciunile în interiorul țării sunt enorme.

## O demonstrație pentru pace

La Londra a avut loc o entuziastă manifestație pentru pace. Demonstranții au cerut dezarmarea generală. Pe placarde era scris: „Submarinele interzise pentru Germania. Dar pentru noi?".

In clișeu: un grup de manifestanți, iar în dreapta: lordul Cecil, delegatul englez la conferința dezarmării, rostind un discurs pacifist.

## DIN TOATĂ LUMEA

**Pentru interzicerea divorsurilor** — In America bântue o adevarată divorsomanie. Numărul cererilor de divors din anul 1931 e aproape dublu față de cel din 1930.

Faptul este considerat ca o consecință a crizei.

Dar pe lângă acest motiv sever, mai există și alte cauze lipsite de seriozitate. După cum anunță ziarele americane, divorsul a ajuns un adevărat sport, un fel de distracție a zilei. Deaceia se înregistrează cereri din cele mai ciudate și năstrușnice. De pildă: unul cere divors, pentrucă nevasta nu gătește bine friptura; altul, pentrucă femeia ascultă prea mult audiții de radio; sau pentrucă bărbatul citește ziarul în timpul mesei, ori fumează în casă și se înegresc perdelele. Etc., etc.,

Pentru remedierea acestei situațiuni, care distruge seriozitatea căsătoriei, un grup de senatori a întreprins o acțiune energică.

Se cere pur și simplu interzicerea divorsului, pentru a se realiza astfel soliditatea familiei.

Acțiunea nu este menită să aibă un succes total. E foarte posibil însă ca să se înăsprească mult formalitățile legale pentru obținerea divorsului în America. In special actrițele de cinema trebuie să fie dezolate!...

*

**„Miss Republica Spaniei"** — Zilele trecute a fost aleasă la Madrid noua „regină" a frumuseții pe anul 1932.

Ea este o tânără brunetă, în vrâstă de 19 ani, originară din Sevilla. Ea a fost denumită, conform tradiției, „Miss Spania".

S'au produs însă proteste din partea republicanilor înfocați. Având în vedere că aceasta este prima „Miss" aleasă subt regimul republican, aceștia cereau neapărat ca ea să poarte titlul „Miss Republica Spaniei".

Cererea aceasta a fost admisă de juriul concursului, întrucât republicanii erau gata să facă o... „revoluție" și pe această chestie.

De fapt însă, noua aleasă este pretutindeni cunoscută ca și în trecut sub numele de „Miss Spania".

*

**Dragoste și căsnicie** — La Filadelfia (America) s'a înființat o ligă curioasă, ca mai toate ligile americane. Este vorba de o asociație a fetelor candidate la măritiș, care s'au legat prin jurământ să nu se căsătorească decît cu bărbații care n'au avut alte dragoste.

Fiecare membră înscrisă în ligă trebuie să iscălească următoarea declarațiune: „Jur că mă voiu mărita numai cu acel bărbat, pentru care eu voiu fi primul său amor".

Se pune întrebarea: cum vor putea afla fetele acest lucru?

Probabil că vor sili pe bărbați să jure, și ele... vor crede!...

*

**Când te cheamă Trotzki** — Un caz tragi-comic s'a întâmplat în orășelul Wolkowysk din Polonia. Un negustor evreu venise în acel târg. Și s'a întâmplat să-l cheme Trotzki.

Indată s'a răspândit zvonul că sosise în orășel fostul conducător sovietic Leo Trotzki, pentru a ține o conferință la o sinagogă. Polițiștii au făcut o descindere și negustorul a fost într'adevăr găsit în locașul religios. El a declarat că se numește Trotzki, fără a ști ce-l așteaptă.

Imediat a fost dus la poliție și până să se lămurească lucrurile, bietul om n'a stat pe roze. Iată ce poți păți, când porți numele unui agitator bolșevic!...

## „OPINIA" LITERARA ȘI ARTISTICĂ

### Vorbe...

**Garanții pentru căsnicie?.**

Două fapte:

In America a luat ființă o ligă a femeilor nemulțumite în căsnicie. Liga propune un contract sui-generis, prin care bărbații să ofere soției noui avantagii. In acelaș timp clubul candidaților la însurătoare din Londra a adresat sexului slab un fel de decalog-avertisment; — sânt „zece porunci" pe care trebuie să le respecte orice nevastă pentru a se obține armonia matrimonială.

Aceste două fapte petrecute pe meridiane deosebite sânt în măsură să denote că'n ce privește căsătoria ambele sexe au motive de nemulțumire. Dacă aceste nemulțumiri sânt temeinice și sincere, asta nu se poate preciza. Ceiace se știe precis este numai că există, că s'au produs și cer o ameliorare.

E interesant însă modul prin care se speră o îmbunătățire a situației în cauză. Bărbații și femeile își propun reciproc noui contracte matrimoniale, noui porunci, prin care să-și... garanteze fericirea. Dar contractele existente astăzi în acest domeniu nu sânt oare îndeajuns de suficiente? In teorie, desigur, sânt. Dar în practică.., ele cam lasă de dorit. Atunci la ce ar folosi noui garanții pe hârtie? Armonia conjugală nu poate fi furnizată prin angajamente scrise. Singura cale spre fericirea casnică este aceia care leagă cele două suflete. Și în această privință, din nefericire, nu există niciun mijloc de asigurare...

**i. b.**

### ...și fapte

**Cei mai „rapizi" scriitori.**

Revista „Bravo" din Paris publică o listă a celor mai „rapizi" scriitori, care-și confecționează operele cu adevărată viteză de mașină. In fruntea listei, se află romancierul englez Edgar Wallace, care a reușit să scrie un roman de 215 pagini în opt ceasuri. Scriitorul a dictat cartea unei dactilografe cu o repeziciune uimitoare.

In ordine se plasează: romancierul francez Maurice Dekobra, care scrie uneori câte 19 ore pe zi; publicistul american Eddy Brown care compune zilnic 26 articole de ziar; scriitorul italian Botteli, ziaristul francez Henri Béraud, etc...

Se vede că streinătatea nu știe cum lucrează d. Iorga.

**Șaliapin la anticvar**

Un ziar parisian publică următorul amănunt impresionant din viața lui Șaliapin:

Pe vremuri, celebrul cântăreț o ducea foarte greu. Erau zile când aproape n'avea ce mânca. Pentru a obține câțiva franci, într'o zi Șaliapin s'a dus la un anticvar să vândă o carte. Dar negustorul i-a răspuns:

— O singură carte? Eu nu cumpăr decât biblioteci întregi.

— Foarte bine; termină duios Șaliapin. Cartea asta e o întreagă bibliotecă — a mea!..

**Diferite știri**

— *Un nou film-operetă,* realizat în Germania cu actorii Hermann Thimig și Jenny Jugo, a provocat un mic scandal. Filmul purta titlul „Ich bleib bei dir bis morgen früh"... (Rămân la tine până mâne dimineața).

Cenzura germană n'a permis însă acest titlu și a suprimat ultimele cuvinte, așa că filmul se intitulează numai „Ich bleib' bei dir"... (Rămân la tine).

— *Ziarele germane* anunță că renumitul scriitor Iakob Wasser-

(Continuare în pagina II-a)

IDEI ȘI FAPTE

## Dezmățul prețurilor

Un ziar din capitală a interprins de curând o extrem de interesantă și edificatoare anchetă, relativ la „dezmățul prețurilor interioare".

E păcat numai că gazeta nu-i deloc populară, cetitorii ei putând fi oricând numărați pe degete. Altfel, cetățenii ar fi putut lua cunoștință de un tablou comparativ, prea revoltător, însumând prețurile principalelor articole de consumație.

Nu's două orașe în această țară, blagoslovită de Dumnezeu și urgisită de feluriții conducători, unde prețurile se aseamănă între ele. Și nu-i vorba doar de costul unei limuzine sau a unui aparat de radio. Ci, tot pâinea noastră cea de toate zilele; carnea, lemnele, făina și cartofii formează obiectul discuției.

La Chișinău cartofii se desfac cu un leu kilogramul. La Iași, ținând seamă de distanța „mare" între cele două orașe, cartofii se vând cu 4 lei. La Focșani făina albă se desface cu 5 lei kilogramul la Cluj cu 8, la Oradea cu 9, la Constanța cu 10; la București cu 12. Iar producătorul o vinde intermediarului cu 2 lei 50 bani!

Și așa fără sfârșit: un tablou succint și revoltător, mai cu seamă; dovada unei zăpăceli fără seamăn a unei nepăsări fenomenale a populației, a unei dezinteresări complecte din partea celor în drept. Parcă cele 71 județe ale României Mari ar fi despărțite unele de altele prin cele mai autentice, cele mai englezești bariere vamale; iar căile ferate realizează venituri importante de pe urma transportului articolelor de prima necesitate.

Și chiar dacă prețul vre-unui articol e unu și acelaș pentru toată țara, care-i convenientul care rezultă de aici pentru consumători? Nu plătim oare, zahărul cu 35 lei kilogramul, prețul acesta modest sfidând de ani de zile concurența cehoslovacă ori poloneză (10-12 lei, kilogramul)?

Intr'un cuvânt: jaful e în toiu; desmățul prețurilor e fantastic; speculanții își fac de cap. Cârmuitorii tot armonizează prețurile; iar lumea celor nevoiași, celor mulți îndură cu multă resemnare, cu un exces de răbdare, o curată bătaie de joc.

Doar să reproducem textual părerea unui domn bine situat, cu o burtă respectabilă și cu o avere și mai respectabilă:

— „Dece nu sunteți consecvenți domnilor gazetari. Dv. susțineți într'una că milioane de cetățeni mor literalmente de foame. Deci, după voi, lumea se împarte în două categorii, bine diferențiate: unii, puțin la număr, care au de toate; alții, mulți care n'au nimic.

„Prin urmare, n'are nici un rost să vă revoltați împotriva scumpetei excesive: noi, cei care dispunem de mijloace suficiente, o suportăm ușor.

Cât privește pe ceilalți apoi n'au nimic, sunt lipsiți cu desăvârșire de mijloace și trebuie să le fie indiferent dacă zaharul se desface cu 35 lei și nu cu 12; cartofii cu 4 și nu cu un leu.

„Aceștia tot nu contează drept consumatori."

*

Vă place morala? E dulce, plină de logică și înțelepciune (eram să zicem: guvernamentală). Nu-i așa?

**i. l. b.**

DISCUȚII RELIGIOASE

## ADEVĂR ȘI CREDINȚĂ

### — Ultimă rectificare a unui Ultim Răspuns —

de Karl Kurt Klein

D-l P. G. Vasiliu m'a onorat cu un *Ultim Răspuns.* Nu vroiam să-i stric dispoziția în timpul sfintelor sărbători, reducându-l afirmațiile la justa lor valoare; acum cred că nu se va mira că, la ultimul d-sale răspuns, primește o ultimă rectificare.[1] Apoi, nici de ironii—deplasate, cum crede d-sa — nu-l pot scuti, cu toată bunăvoința pe care o am pentru d-sa în interesul cauzei. Cum poți, bunăoară, să lași ironia când îl vezi, să zicem, pe d-l sergent-instructor Popescu — desigur un element foarte util la locul său în ierarhia militară—criticând geniul strategic al unui Napoleon?

Iata situația d-lor Kreglinger și „Vasiliu față de Luther.

*

D. Vasiliu subliniază în *Ultimul d-sale Răspuns* că evangheliștii sunt *secte rupte* din protestantism. Va să zică, a părăsit afirmația — făcută fățiș și implicit— că evangheliștii (sectanți) ar fi identici cu „evanghelicii" (enoriași ai bisericii protestante).

Iată însă că d. Vasiliu nici în al d-sale Ultim Răspuns nu vrea să admită *deosebiri fundamentale* între sectanți și membrii bisericii protestante. Zice că există *unele deosebiri,* nicidecum însă deosebiri fundamentale, „cum vrea să le numiască d. Klein".

Nu știe oare d. Vasiliu că sinodul și consistoriul bisericii evanghelice din țară—foruri, cred, destul de competente— consideră abaterile sectanților dela doctrina protestantă așa de fundamentale, încât nu-i primesc în biserică? Sau d. Vasiliu cunoaște poate mai bine doctrina protestanților decât însăși acestora?

Nu e oare la mijloc o mică aroganță din partea d-sale? Sau are într'adevăr pretenția să lămurească pe teologii protestanți asupra esenței crezului lor?...

Ei bine, dar dacă d. Vasiliu ar pune—precum se oferă—pe două coloane punctele principale ale credinței evangheliștilor și luteranilor după catehismele lor? „Ce ar mai spune atunci d-l Klein?".

Evident, acelaș lucru pe care-l spune și acum: că d. Vasiliu e ignorant în materie.

Dacă vei expune, bunăoară, unui mahomedan deosebirile între protestantism și ortodoxism, mahomedanul va zice: deosebiri există. Fundamentale însă? Nu! Deoarece și voi ortodocșii credeți, tot ca și protestanții, în trinitatea Tatălui, Fiului și Sf. Duh. Restul e neesențial.

Aceasta o spune mahomedanul, neavând cunoștințe necesare pentru a pricepe importanța deosebirilor, pe cari nu le neagă, ci afirmă numai că sunt lipsite de însemnătate, că sunt neglijabile.

Acelaș este cazul d-lui Vasiliu. Ceeace pentru noi, cunoscători în materie și chemați să apărăm puritatea credinței, este deosebire fundamentală, d-sa găsește că e... fără importanță. Și orice argument am invoca, d. Vasiliu tot de aceeaș părere va rămâne, fiindcă îi lipsește *organul aperceptiv* necesar. Că sectanții adventiști, evangheliști, s'au rupt — spiritualicește — din protestantism (precum s'au rupt inochentiștii din ortodoxism), nimeni nu contestă. Ba poate că acest rău a avut și el o parte bună. Căci pierderea de suflete, cauzată de mișcările sectante, a eliberat forțe de reacțiune creatoare în sânul bisericilor.

Dacă unii dintre cei mai distinși preoți ortodocși ne dau prilej să ascultăm mai în fiecare Duminică

(Continuarea în pag. II-a)

1) N.R.—Acest articol ne-a sosit mai demult; dar din cauza lipsei de spațiu îi dăm curs abia acum.

Cu o mică diferenţă de preţ, preschimbaţi-vă instalaţia veche şi răguşită printr'un aparat

ATWATER KENT RADIO

82 CALEA VICTORIEI [illegible] Telef. 336/68

**Subreprezentanţe principale exclusive în Moldova şi Bucovina:**

IAŞI — „Braşcu" str. Lăpuşneanu 32.
BOTOŞANI — „Isaac Bacal" Calea Naţională
CERNAUŢI — „Autogarajul" str. Iancu Flondor 19.
FOCŞANI — „Librăria Alex. Leon" str. I. C. Brătianu 92.

1

**Degerăturile** la picioare şi mâini precum şi bătăturile dureroase şi ori ce dureri reumatice se vindecă prin

**ANTIREUMATIN**

Asemenea, mâncărimea insuportabilă provenită din degerături dispare definitiv după aplicaţiuni cu antireumatin.

Depozit la Farmacia Fraţii Dr. Konya S-sor Dr. Grozea Iaş

## INFORMAŢIUNI

x M. S. Regina Maria a cumpărat pentru Palatul Regal de la Cotroceni un aparat Voce de Aur Atwater Kent mod. 82 A direct la priză, identic cu cel pe baterii 1000 ore cumpărat pentru Palatul Regal din Baicic.

Este a opta instalaţie Atwater Kent Voce de aur furnizată membrilor familiei regale de către Radio Electrica, reprezentanţa uzinelor Atwater Kent Radio.

x **D. Doctor I. Schwartzman** fost asistent al clinicei din Paris specializat în boli de inimă, plămâni şi rinichi. Tratamentul tuberculozei pulmonare cu pneumotorax artificial, injecţii sclerozante la varice, consultă *boli interne şi copii* zilnic între 11—1 a. m. şi 4—7 p. m. în str. Căpitan Păun No. 10. Telefon No. 11.

**Cumpăraţi săpunul „Lacata"**

DURERI CHINUITOARE

ALINA TESTA VINDECĂ ORI CE DURERI DATORITE GRIPEI NEVRALGIILOR RĂCELEI

## „OPINIA" LITERARA ŞI ARTISTICA

(Continuarea din pagina I-a)

mann pregăteşte în prezent un nou roman, care probabil va fi intitulat „Al doilea caz Maurizius".

— *Marcel Pagnol*, cunoscutul dramaturg francez, lucrează la o nouă piesă, cu titlul „Dacă aşa e viaţa"!.

**In cifre...**

— O iubesc aşa de mult pe fiica d-vs, încât nici nu pot spune în cuvinte...

— Bine; atunci încearcă în cifre...

**Bibliografie**

In editura Gamber din Paris a apărut volumul „La reconstruction économique et financière de la Roumanie et les partis politique (*Refacerea economică şi financiară a României şi partidele politice*).

Acest volum este teza de doctorat juridic al tânărului nostru concetăţean d. **Florin Em. Manoliu**, fiul regretatului nostru colaborator Em. Manoliu.

E un studiu foarte bine documentat, care dovedeşte pregătirea frumoasă a autorului. D. Florin Manoliu a prezintat o lucrare doctă, scrisă într'o formă clară. Problema, desigur, este în totul importantă pentru ţara noastră şi deaceia vom reveni.

## Un copil ucis pentru... 3 lei

### Crima de lîngă Hîrlău

Hârlău 25.— Băeatul Ghiţă Al. Chihaia, în vrâsta de 9 ani, din Şendreni (com. Rădeni, de lângă Hârlău), întâlnindu-se cu verii săi Dumitru Chihaia de 9 ani, Ion Chihaia de 7 ani şi Sava Olaru, toţi din acelaş sat, a fost crunt bătut de aceştia din urmă, care-i cereau să le achite Ghiţă Chihaia a fost scos de trecatori din mânile micilor agresori.

Dar bietul copil s'a ales cu răni grave pe tot corpul. Transportat la spitalul „Pulcheria Ghica" din Hârlău, el a încetat ieri din viaţă în chinuri grele.

Procurorul de Botoşani fiind înştiinţat, a dispus autopsia micului cadavru, care a fost făcută de către d. dr. C. Diaca, medicul şef al spitalului. Jandarmul C. Gagea, şeful de post din Rădeni, face cercetări. *Coresp.*

## Condamnarea unor jefuitori la Huşi

Huşi 25.— Inaintea judecătoriei ocolului II a venit spre judecare procesul celor doui spargători de la via d-nei Elena Râşcanu profesoară,— vie situate in marginea Huşului, la punctul numit „Ograda".

Spărgătorii Const. Neagoş şi Ion Polojan, ambii din Huşi, au pătruns în noaptea de 20—21 crt. in via numitei profesoare, in timp ce ea se afla la locuinţa ei din oraş.

După ce au otrăvit câinii spre a nu deştepta atenţia vierului şi a podgorenilor din vecinătate, hoţii au postat uşa cramei.

Intrând inăuntru, au turnat în bidoane o cantitate importantă de rachiu şi apoi s'au făcut nevăzuţi.

De pe urmele lăsate în zăpadă, ei au putut fi prinşi in aceiaşi zi. Hoţii au fost condamnaţi câte 3 luni închisoare. *Leontin*

# 24 Ianuar la Iaşi

## Solemnitatea de la Mitropolie

Ziua de 24 Ianuarie s'a serbat ieri in localitate cu fast deosebit.

**La Mitropolie**

La ora zece dimineaţă, s'au adunat la catedrala mitropolitană reprezintanţii autorităţilor civile şi corpul ofiţeresc în frunte cu comandanţii regimentelor.

După ce s'a oficiat slujba religioasă de Duminecă, a avut loc un Te-Deum oficiat de însuş I.P.S.S. Mitropolitul Pimen al Moldovei. Răspunsurile au fost date de corul mitropoliei de sub conducerea d-lui Popovici.

**Cuvântările**

După oficierea slujbei, I. P. S. S. Mitropolitul Pimen a vorbit în chip emoţionant. A descris însemnătatea zilei, arătând că dorinţa de totdeauna a românilor a fost să se unească sub acelaş steag. Acuma însă trebue şi o muncă unitară a tuturor forţelor româneşti pentru propăşirea patriei.

*

In acest timp se înşiruiră în curtea Mitropoliei, trupele. Ordinea era ţinută de poliţie, sub directa supraveghere a d-lui chestor Artur Cristea şi de jandarmi, sub comanda d-lui căpitan Oprescu.

După terminarea slujbei relgioase, d-nii general Vera, prefect Axinte şi comandanţii, au trecut trupele în revistă.

Pe scările mitropoliei, d. *general Vera*, a ţinut un discurs impresionant în faţa trupelor. D-sa a descris cum s'a realizat unirea tuturor românilor.

Acum la cea de a 14-a aniversare a acestui măreţ act naţional, trebue să ne străduim cu toţii să păstrăm această unire, sfinţită de sângele celor 800,000 eroi căzuţi pentru ţară.

**Parada militară**

Muzica regimentului antiaerian, de sub conducerea d-lui sblt. Leifer, a cântat Imnul Regal, în uralele soldaţilor.

Apoi d. general Vera a primit defilarea trupelor, în curtea mitropoliei.

După ameazi a avut loc un frumos festival la Teatrul Naţional.

*S. Maur*

## Speciacolele zilei

## Unde mergem astăzi?..

**25 Ianuarie**

**Teatrul Naţional.**—*„Relache"*.

**Teatrul Cinema Trianon.** — *„Ariana"* (după romanul lui Claude Anet) cu *Elisabeth Bergner* şi *„Fracul"* cu Suzy Vernon şi Pola Hery. Complectare: Micky cântareţ.

**Teatrul-Cinema Phoenix.** — *„Un soţ infidel"* cu Lucie English (film vorbit în limba germană); *„Uraganul"*, film senzaţional cu Lupe Velez şi un jurnal sonor.

**Teatrul Cinema Sidoli.** — *„Balul dela Opera mare"* (sonor, in limba germana) cu Ivan Petrovici, Lyane Haid şi Georg Alexander. Al doilea film: *„Caravana de aur"* cu André Luguet. In plus un jurnal cu actualităţi.

**Cinema Elysée** — *„Gata la comandă"* (opereta germană) cu Willy Forst şi *„Ingerul străzii"*.

**Cinema „Gheltzer" şi Cinematograful Nostru.**—*„Relache"*.

**Berăria Luther** (Piaţa Unirei) Renumitul Jaz Hubertiny. Bufet copios cu cele mai delicioase mâncăruri calde şi reci. Supeuri speciale: Bere şi vinuri din pivniţele *Luther"*. Seara dancing în ritmul jazului „Hubertiny".

## TULBURĂRI COMUNISTE

### în Elveţia

Zürich 25.—Un grup de comunişti a demostrat în faţa cazarmei, cerând eliberarea a doi soldaţi arestaţi. Demonstraţii au spart uşile căzărmii Soldaţii au tras o salvă. Au cuzut 4 răniţi.

## CRIMA

### din str. Ştirbey-Vodă

Bucureşti 25.—Autorii dublului asasinat din str. Ştirbey-Vodă, V. Moroşanu şi Eugenia Bărgăuan, au făcut mărturisiri complecte.

Se pare însă că I. Ignătescu n'a participat la crimă. El a reuşit să-şi stabilească un alibiu.

## INFORMAŢIUNI

x *Ziarul „Curentul" afirmă că d. Argetoianu ar fi reuşit să obţie la Paris un împrumut de 4 şi jum. miliarde lei.*

x Cercurile averescane confirmă ştirea că d. mareşal Averescu va candida pentru un loc de deputat la Tutova, — loc devenit vecant prin moartea regretatului ministru de justiţie C. Hamangiu.

x Societatea „Talpa" a chemat în faliment pe comerciantul Pincu Avram din str. Tufescu.

x Judecătoria ocol II Urban a condamnat în lipsa pe bijutierul Ataţchi din Chişinău la 2 ani inchisoare şi 2 milioane lei despăgubiri către d. Lazăr Iosef din Iaşi.

x Cele trei femei, care au fost reţinute pentru cercetări, în legătură cu afacerea de avort din Chişinău, au fost eliberate şi ele.

x A fost arestat locuitorul Cozma Nigiberschi din str. Decebal 31, acuzat de d. Oişie Iancu din str. Crucei 36, că l-a ameninţat că-i va da foc casei.

x Parchetul local a făcut apel contra eliberării provizorie pe cauţiune a autorilor spargerii dela depozitul R. M. S. din Hârlău.

x D. Inginer Niţescu, directorul regiunii c. f. r.. a plecat aseară la Bucureşti, pentru a participa la şedinţa comisiunii speciale, care, între altele, are a soluţiona şi chestiunea reducerii tarifelor pe căile ferate.

x Comitetul *Azilului de bătrâni „Maria A. Catargi"* din Iaşi, pregăteşte în sala *Jockei-Club* o frumoasă **audiţiune muzicală urmată de dans,** pentru sara zilei de 30 Ianuarie a. c.

x Curtea de apel a achitat pe studentul Leib Nahman Leibovici din str. Ştefan cel Mare, acuzat că împreună cu alţi trei muncitori, a organizat un nucleu comunist la Buhuşi

Curtea a dispus eliberarea studentului care se afla arestat de 4 iuni.

x Doctorul **BRENER** *specialist mamoş*, boli de femei, consultaţii de la 2 până la 4 p. m.

## SIMFONIA BIBLICĂ

Membrii asociaţiei „Macabi-Hakoach" precum şi acei care doresc să facă parte din Orchestra care va fi condusă de d. Profesor **Carol I. Bernstein**, cunoscutul compozitor, sunt rugaţi a se inscrie la secretariatul asoc. Marţi şi Joi între orele 4—5 sau 6—7 p. m.

DOCTOR
**M. MATASARU**
Specializat la Paris—fost asistent de spital la Paris
Boli interne:
INIMA, PLĂMÂNI
şi tratamentul tuberculozei pulmonare cu Pneumatorax artificial
*Str. Mârzescu 16 (parter)*
Cons. 9—10 a. m. şi 3—6 p. m.

DOCTOR
**Mendel Avram**
— Medic de spital —
Consultă zilnic între 8—10 dimineaţa şi 3—7 p. m.
BOLI CHIRURGICALE, BOLI DE FEMEI, NAŞTERI, VENERICE
Iaşi, str. Costache Negri 15
Deasupra farmaciei Margulies)

**Doctor A. DASCAL**
BOLI INTERNE
VENERICE ŞI SIFILIS
Tratament radical al Blenoragiei acute şi cronice; al sifilisului in toate perioadele boalei.
Băi de lumină, Diatermie
Microscopie
Cons.: 8-10 a.m. şi 2-8 jum. seara
*Iaşi, str. Cuza Vodă No. 42*
vis-à-vis de Camera de Comerţ

Epitropia Generală
a Casei Spitalelor Sf. Spiridon din Iaşi

**Publicaţiune**

Se aduce la cunoştinţa celor interesaţi că în ziua de 18 Februarie 1932, ora 11 a. m. se va ţine în localul Epitropiei Generale a Casei Spitalelor şi Ospiciilor Sf. Spiridon, situat în Iaşi, strada I. C. Brătianu No. 144, licitaţie publică pentru furnizarea păcurei, necesară ca combustibil Spitalului Central şi Institutului Grigore Ghica Vodă din Iaşi, în cantitate până la 100 vagoane.

Licitaţia se va ţine în conformitate cu art. 88—110 inclusiv, din Legea Contabilităţei Publice, regulamentul Oficiului Central de Licitaţii, normele publicate în Monitorul Oficial No. 127 din 4 Iunie 1931, şi condiţiunile prevăzute în caetul de sarcini.

Toate persoanele cari vor lua parte la licitaţie, vor depune pe lângă oferte şi o garanţie de 100,000 lei, în numerar, ori efecte garantate de Stat pe valoare de numerar.

Ofertele se vor face numai în conformitate cu caetul de sarcini care poate fi văzut în fiecare zi, ora 9—13 în localul Epitropiei str. I. C. Brăteanu, serv. Technic.

România
Corpul Portăreilor Trib. Iaşi
Publicaţiune No. 19
Anul 1932 luna Ianuarie

Se publică spre cunoştinţa generală că conform adresei Nr 60603 | 1931 a judec. ocol. II Urb. Iaşi se va vinde prin licitaţie publică în ziua de 29 Ianuarie 1932, ora 11 dim. averea mobilă definitiv sequestrată cu procesul verbal No. 4449 bis | 930 dela Buium Haim din Iaşi str. Pantelimon No. 21 la pretenţia Băncei Cooperative de Credit Mărunt şi Economie S.A. Iaşi averea compusă din: 1) una şifonieră furnierată cu 2 uşi şi un saltar, una din uşi cu oglindă, 2) una oglindă de perete cu rama de lemn, culoarea maro ca 2 m. X0.80 şi cu mesuţa ei, 3) una etajeră cu 5 poliţe, 4) una masă de brad pe 4 picioare cu 2 scaune de lemn curbat, 5) un scrin cu 4 saltare. Iar în aceiaşi zi la ora 12 dim. dela debitorul Bercovici Berl din Iaşi str. Smârdan No. 37 averea sechestrată cu procesul verbal No. 4449 | 930 şi compusă din: 1) Două şifoniere furnierate maro cu câte 2 uşi şi un saltar câte una din uşi cu oglindă, 2) una maşină de cusut „Singer" format birou cu 3 saltare seria J. 3960915 în bună stare.

Vânzarea se va face în Iaşi str. Pantelimon No 21 şi str., Smârdan 37 la domiciliile debitorilor pe bani gata şi în asistenţa comisarului respectiv.

Şef Portărel, Bazali

Secretar, D. Stancov

**Arthur G. Sion**
**fost şef de Portărei**
Domiciliat in str. Asachi No. 8 se însărcinează cu diferitele urmăriri şi cu aducerea la îndeplinire a hotărârilor judecătoreşti.

Epitropia Generala
a Casei Spitalelor şi Ospiciilor
Sf. Spiridon din Iaşi

ANUNCIU

Se aduce la cunoştinţa celor interesaţi că, în ziua de 10 Februarie 1932 orele 11 a. m. se va ţinea la sediul Epitropiei în Iaşi str. I. C. Brătennu No. 144 licitaţie publică cu oferte închise, pentru închirierea pe termen de trei ani cu începere din sezonul anului 1932 a următoarelor localuri din staţiunea Băilor Slănic Moldova, proprietatea acestei instituţiuni şi anume: 1. Localul de Teatru dimpreună cu cabinele afectate, pentru întreprinderea de teatru, cinema, concerte, ceaiuri dansante, baluri etc. 2. Pavilionul de la Cascadă, pentru exercitarea comerţului de restaurant şi lăptărie. 3. Brutăria din Satul Nou, cu dreptul de a fabrica pâine, franzele şi produse de brutărie. Licitaţiile se vor ţinea conform art 88—110 inclusiv din Legea Comptabilităţei Publice, Regulamentul Oficiului Central de Licitaţii şi normele publicate in Monitorul Oficial No. 127 din 6 Iunie 1931. Garanţia provizorie pentru fiecare din licitaţii, va fi de 10 la sută din valoarea ofertei, în numerar sau efecte publice.

Caietele de Sarcini pentru aceste licitaţii se pot vedea în fiecare zi de lucru la serviciul Administrativ, din Cancelaria Epitropiei Generale între orele 9-12 p. m.

x **LA CERNAUŢI** se găseşte zilnic ziarul „Opinia" la chioşcul din piaţa Unirei (halta tramvaiului, precum şi la debitele principale din oraş.

## Adevăr şi credinţă

(Continuarea din pagina I-a)

„conferinţe religioase" (adecă predici), dacă au început să strângă rândurile prin luminarea credincioşilor şi prin readucerea păturilor culte la credinţă (vezi mişcarea „Gândiristă"), dacă o moralitate nouă, influenţată în multe privinţe de cea protestantă, îşi croeşte drum până şi în seminarii şi facultăţile teologice: aceste sunt numai câteva consecinţe ale acestor mişcări.

Dacă nu mă înşel, d. Vasiliu se numără printre propovăduitorii noului spirit în biserică, făcând uz de mijloace *par excellence* protestante, cum este d. p. „conferinţa religioasă".

Nu se simte cumva atins şi d-sa de ciuma protestantismului?

Dar să lăsăm ironia („deplasată") trecând la examinarea obiecţiunilor d-lui Vasiliu împotriva protestantismului.

D-sa se înfăţişează ca un adversar înverşunat al principiului protestant de *sacerdotium generale.* Numai prin această înverşunare îmi explic acea confuzie straşnică pe care o face d-sa între actele— foarte clar distincte la protestanţi— alegerii pastorului, de *ordinatio* (hirotonisire) şi *praesentatio* (întroducere în serviciu).

Alegerea pastorului se face de către comunitate; întroducerea în serviciu (praesentatio) o săvârşeşte protopopul sau, în lipsa acestuia, un alt pastor; hirotonisirea e îndeplinită de episcop sau superintendent.

„Propunerea mânilor (păstrată după scriptură) peste cel ales" zice d Vasiliu, „este o ceremonie de introducere în serviciu sau recunoaşterea dreptului de a fi pastor, pe care comunitatea i l-a încredinţat"...

Nu, d-le Vasiliu, comunitatea nu poate să încredinţeze nimănui *dreptul de a fi pastor.* Acest drept teologul il primeşte prin hirotonisirea de către episcop, care hirotonisire este cu totul altceva decât introducerea în serviciu (făcută în regulă de protopop). Hirotonisirea este *punerea în funcţiune a pastorului prin punerea mânilor,* un *actus benedictionis* sau *sacramentale* (a nu se confunda cu *sacramentum* —taină— sau cu noţiunea romano-catolică de *sacramentale !*).

Dacă pastorul îşi duce viaţa de toate zilele *jure humano* de slujit slujeşte tot *jure divino,* iar caracterul său de pastor hirotonisit el nu şi-l pierde (dacă nu se... turceşte cumva) nici în cazul pierderii parohiei. Aşa de exemplu eu însumi mi-am dat încă de mai multă vreme demisia din parohie; totuş, comunitatea fiind in prezent fără preot, am dreptul să slujesc—drept pe care nu-l voiu pierde, chiar dacă voiu rămâne pentru totdeauna fără parohie sau comunitate.

Dar dl. Vasiliu merge mai departe, contestând în mod principial că protestanţii ar avea „preoţie legiuită". Căci, zice d-sa, „preoţia este o taină în creştinism".

Inexact, d-le Vasiliu.

Preoţia este o taină—relativ recentă—a unor biserici creştine, adecă a bisericilor ortodoxă şi catolică.

Dar nu este o taină la protestanţi-creştini, slava domnului, şi ei—şi nu a fost taină în vechea biserică creştină. Foarte bine zice *Tertullianus: Nonne et laici sacerdotes sumus?... Differentiam inter ordinem* (sc. *sacerdotalem) et plebem constituit ecclesice autoritas* şi *Irenaeus* Adv. Omn. H. IV, 8, 3: *omnes justi sacerdotalem habent ordinem* şi *Iustin* Dial. 116.

Competinţa acestor autorităţi bisericeşti — autorităţi şi în biserica ortodoxă — dl. Vasiliu nu o va contesta.

Protestantismul, primind principiul de *sacerdotium generale,* nu a făcut prin urmare altceva nimic decât să se întoarcă la doctrina bisericii vechi.

Este de sine înţeles că noţiunea de preot protestant diferă mult de cea a bisericii catolice sau ortodoxe. Dar ea este tot atât de bine justificată şi legiuită ca şi acea de „presviteros" sau „episcopos" in biserica veche.

Aceasta fiind starea de fapt, toate deducţiunile d-lui Vasiliu cu privire la preoţia protestantă cad.

Este însă cam curios cum d-sa, pentru a-şi masca, cu un aer de mare erudit, slăbiciunea poziţiei, recurge la afirmaţii uneori deadreptul bizare.

Aşa de ex., pentru a găsi episcopi luterani, dl. Vasiliu se deplasează până în... Suedia. Protestanţii germani n'ar cunoaşte, după d-sa, nici denumirea de episcop.

D. Vasiliu s'a gândit, probabil, la vestitul sinod al bisericii evanghelice a Prusiei din 1927, când o majoritate infimă a respins titlul de episcop pentru conducătorii bisericii.

Aceasta însă numai în Prusia. Dar în Saxonia, Hannover, Mecklenburg, Schlesing-Holstein şi în alte părţi, nu ştie d. Vasiliu că există episcopi protestanţi? De ţările anglo-saxone nici nu vorbim. Insă

*Warum denn in die Ferne schweifen?*
*Sich,' das gute liegt so nah!*

Noi *avem în ţara noastră doi episcopi protestanţi* I. P. S. S. episcopul Teutsch la Sibiu şi I. P. S. S. episcopul Makkai la Cluj; ambii bărbaţi de talie europeană, de o vastă cultură teologică, cu un renume bine stabilit între şi dincolo de hotarele ţării, doctori honoris causa ai mai multor universităţi străine, membrii de drept în senatul român ş. a. m. d.

Dacă d. Vasiliu urmăreşte adevărul şi numai adevărul, atunci dece d-sa nu suflă nici un cuvânt despre existenţa lor?

Să nu fi ştiut?

Atunci de ce provoacă discuţii înainte de a-şi fi însuşit cunoştinţele necesare?

Urmează sfârşitul

# Dezideratele avocaților stagiari

## n'au fost luate în seamă...

### Ecouri dela ultima ședință a comisiei permanente a „Uniunii avocaților" — Studenții vor organiza noui manifestațiuni de protest

După cum am relatat, Vineri seara a plecat la București delegația stagiarilor ieșeni, în frunte cu d. doctorant Th. Costruș, președintele „Asociației Stagiarilor", pentru a se prezinta d-lui Naumescu, președintele „Uniunii Avocaților" din România și a-i înmâna memoriul stagiarilor ieșeni cu privire la înglobarea lor conform legii din 1927, ca avocați definitivi și a susține această chestiune în fața comisiei permanente.

**Un răspuns negativ**

Avocații stagiari din Capitală, întruniți săptămâna trecută, au alcătuit un memoriu în acelaș sens.

Deși nu avuseseră nici o consfătuire prealabilă cu stagiarii ieșeni, memoriul celor din București cuprindea exact aceleași doleanțe...

Sâmbătă dimineață, ambele delegații,— cea ieșană și cea bucureșteană,—au luat contact cu dl. Naumescu, prezintându-i memoriile. Președintele Uniunii a promis tot sprijinul său, subliniind însă insistent faptul că: „nu știe dacă și ceilalți membrii consilierii din comisia permanentă vor avea aceleași vederi"..

In după-ameaza aceleași zile, comisia permanentă a ținut ședință.

D-nii Th. Costruș, din partea ieșenilor și M. Carp, din partea stagiarilor din Baroul Ilfov,—au susținut în fața comisiunei, cele cerute și prin memoriu.

Și rezultatul a fost că: comisiunea s'a declarat... incompetentă să interpreteze legea în sensul doleanțelor stagiarilor, fiindcă textele precize ale legii cu privire la drepturile și obligațiile stagiarilor, nu pot suferli nici o interpretare în acest senz.

După citirea acestei deciziuni, d-l președinte Naumescu, adresându-se celor doi delegați, le-a spus:

— „D-stră faceți ce credeți l.."

**Părerea d-lui Trancu-Iași**

Un amănunt prețios...

La ședință a participat și d-l Gr. Trancu-Iași, membru în comisia permanentă a Uniunii.

D-sa,—după ce delegatul ieșan și-a terminit expunerea—l-a chemat pe acesta la o parte, spunându-i prietenos:

— „Mi-a plăcut mult cum ai susținut interesele colegilor d-tale. Aveți foarte mare dreptate !...

Cred însă că nu veți putea obține nimic, de aici;—dar eu, personal, sunt în favoarea D-stră. Aproape toți ceilalți consilieri sunt contra.

Deaceea, ar fi nimerit să căutați o cale mai... eficace"...

**Hotărârile studențimii**

Din cele ce ni se spun, reese că delegații se așteptau la acest rezultat,—dat fiind că legea este opera „Uniunii Avocaților".

Măsurile pentru viitor ?...

Delegații cari s'au prezintat comisiei, au hotărât organizarea unui congres al tuturor stagiarilor din țară.

O luptă paralelă cu acea a studențimii în drept,—care este deasemenea lovită...

Iar în acest scop, astă-seară, delegația studenților în drept dela Universitatea din Iași, d-nii Costruș, Mocinesky și Beceanu, pleacă la București, spre a lua contact cu „Uniunea Studenților Români".

După toate probabilitățile, printre primele măsuri de luptă, va fi aceia a organizării unor întruniri și manifestații, în aceiași zi, în toate centrele Universitare...

*p. grancea*

# Pensionarii ieșeni

## și congresul dela București

Pensionarii ieșeni au expediat următoarea telegramă:

Președintele Congresului Pensionarilor sala Gib Strada Isvor București.

Pe lângă delegația trimisă în Congres, pensionarii din orașul și județul Iași întruniți astăzi, se solidarizează cu d-tră protestând energic contra Jurnalului Consiliului de Miniștri, cerând anularea lui ca nelegal și neconstituțional.

Rugăm a nu înceta lupta dinpreună cu noi, până la câpătarea drepturilor garantate de constituție.

Președinte *N. V. Gheorghiu*

# Alegerile eparhiale

## și cluburile politice

Național-țărăniștii au fixat candidaturile pentru alegerile eparhiale. Vor candida d-nii N. Canarău, Mihai Jacotă, P. Bogdan, Demostene Botez, V. Petrovanu, I. Roman, Gh. Colcea și Gh. Ciobanu.

*

D. Petru Pogonat era hotărât să nu participe la aceste alegeri și a explicat chiar această părere într'una din ședințele organizației averescane.

Totuș averescanii țin ca d. Pogonat să candideze și vor să-i depuie candidatura. *Dan*

# Societatea „Pânea Saracilor"

Marți 2 Februarie, ora 10.30 dimineața va rula la Cinema Sidoli filmul

## „CHEZ-NOUS"

sau

## O zi de școală nouă în Elveția

precedat de o mică cuvântare explicativă a filmului

**„Povestea creșterei copiilor"** ținută de dl. Institutor Marin Biciulescu. Programul se va complecta cu o comedie și jurnalul.

Indemnăm părinții de a veni împreună cu copiii la acest film interesant. *Comitetul*

# Un „personaj misterios"

## alimentează acțiunea comunistă la Iași

### Cercetările la poliție.— Câteva arestări

In cursul zilei de ieri s'au găsit mai multe manifeste comuniste împrăștiate pe străzile din circumscripția doua. Gardienii publici au început imediat cercetări și au izbutit să aresteze cîtiva inși care aveau asupra lor pachete cu manifeste.

Patru din ei au fost înaintați chesturei, unde se continuă cercetările începute de d-nii comisari Raboveanu, Mircescu și Bobeica.

D. chestor Artur Cristea conduce personal cercetările, ajutat de d. Gasparovici șeful poliției judiciare.

**Cine sunt arestații**

Azi dimineață, cei patru arestați la chestura au fost interogați. Ei se numesc: Sita Copel din str. Curelari No. 1, originar din Tighina; Isac Goldștein din str. Broscăriei No. 6; Alexandru Platon din str. Miaștinei No. 32; Reznic Idel din Perival-Lăpușna.

Ei au fost surprinși împărțind manifeste comuniste pe strada Broscăriei.

**Personajul misterios**

Doi din cei arestați au semnalat poliției un „personaj misterios", care face propagandă printre șomeri.

Astfel Isac Goldștein a povestit că într'o zi pe când se afla la o conferință, a intrat în vorbă cu dânsul un domn bine îmbracat, care zicea că e student. Ieri acest personaj l-a întâlnit din nou, i-a dat un pachet cu manifeste și 40 lei, și i-a spus să le împartă. După împărțirea lor, urma să mai primească încă 20 lei.

Tot un astfel de „personaj" a semnalat și arestatul Sita Copel.

Impotriva lui Reznic Idel, nu s'a stabilit nici o vină.

**Un ordin dela Moscova**

Personajul indicat de arestați n'a putut fi încă descoperit. Sunt bănuite mai multe persoane, care se află acum în cercetarea poliției.

In legătură cu aceasta, poliția a fost informată că, — din cauză că în ultimul timp au fost arestați mai mulți agitatori și emisari sovietici,—conducerea G. P. U-ului a ordonat ca pentru agitații să se utilizeze numai alimentele locale, urmând ca autorii morali să rămâie în umbră.

Unul din acestea ar fi și „personajul" căutat de poliție.

**Descinderi și cercetări**

Paralel cu cercetările dela chestură, — mai sunt cercetați și alți inși, la circumscripția întâia. Ei au fost surprinși împărțind manifeste în cartierul Păcurari.

D. comisar Raboveanu a făcut în cursul dimineții mai multe descinderi. Rezultatul lor este ținut în secret. **M. Săveneanu**

# O restabilire de fapte

## Comunicat al d-lui primar al Iașilor

Primim:

„Relativ la o afirmație inexactă și tendențioasă publicată de D-nul Vasiliu Voina, privitor la jetoanele de prezență primite de D-na Elena Ghiulea, Membră în Delegația Permanentă, aducem la cunoștința cetățenilor următoarele, în baza actelor și registrelor Primăriei Iași:

„Pentru participarea la 126 ședințe ale Delegatiei Permanente dela alegerea actualei administrațiuni pe anii 1930 și 1931, s'au cuvenit D-nei Elena Ghiulea suma de lei 63,000, din care s'au făcut reținerile legale și i s'au achitat 59.989 lei.

„Aceste jetoane s'au plătit conform legii și conform votului unanim al Consiliului Municipal, ca *remunerație cuvenită oricărui Membru din Delegația Permanentă* (art. 132 din Legea pentru organizarea Administrației locale).

Prin urmare suma de lei 200.000 *indicată de d-nul Voina, este fantezistă și cu intenții defăimătoare,* după cum tot defăimare incalificabilă este insinuarea făcută împotriva d-lui Prim Ajutor de Primar N. Georgescu.

De altfel eu în persoană am arătat Consiliului Comunal munca depusă de d-na Elena Ghiulea în tot intervalul acestor doi ani, muncă care a adus reale servicii cetățenilor Municipiului Iași.

„D-na Ghiulea timp de două luni a inspectat toate școlile și bisericile pentru a decide asupra reparațiilor ce urmează a fi făcute, pentru a se convinge de aprovizionarea cu lemne; pentru aceasta conform Ar. 132 a primit suma de 4000 lei. Timp de trei luni. D-na Ghiulea împreună cu D-na Praja, a cercetat din casă în casă prin toate mahalalele, constatând la domiciliu nevoile oamenilor ce au fost ajutați.

„D-nei Ghiulea se datorește înființarea asistenței publice puse pe baze serioase pentru prima oară.

„Toate aceste însărcinări D-na Ghiulea le-a făcut fără nici o plată".

Primar, **P. Bogdan**


TEATRUL TRIANON Peste câteva zile

Cel mai mare tragedian al timpurilor noastre

Alexandru Moissi

cu ansamblul teatrului Max Reinhardt din Berlin

va da în Iași două spectacole extraordinare

JEDERMANN de Hoffmansthal

care s'a jucat la Salzburg într'o montare fenomenală și

DER ARZT am SCHEIDEWEG de Bernhard Shaw

Biletele zilnic la Trianon dela orele 10 dimineață

Atragem deosebita atențiune că ansamblul marelui geniu Moissi este format din elemente de primul rang de la MAX REINHARDT.


# INFORMAȚIUNI

x Situația clinicelor facultății de medicină este din nou periclitată. Fondurile lipsesc cu desăvârșire. Dar mai e ceva. Printre profesorii universitari ieșeni, a circulat ieri versiunea că cel de al doilea milion promis clinicilor pentru luna Decembrie, în urma stăruințelor d-lui M. Sadovesnu, președintele Senatului ar fi fost expediat la Iași. Insă, nu se știe cum, el ar fi fost retrimis la București.

x In urma unei telegrame din Bălți, poliția locală a pus în urmărire pe comerciantul Haim Herțanu din str. Palat.

Comerciantul este bănuit de dare de foc și urmează să compare zilele acestea în fața juraților din Bălți.

x Consiliul de administrație al Creditului Urban din localitate, va fi convocat zilele acestea în ședință solemnă, pentru primirea d-lui Osvald Racoviță, care a fost cooptat în consiliu, în locul rămas vacant.

x **100 ani de la moartea lui Goethe.**— Academia germană din localitate a dat ieri un festival *Goethe*. Studentul Hans Brauner a conferențiat despre marele poet german.

D-nii *Karl Knut Klein*, Mauch, Mally, d-șoarele Rapciny, Horia au citit din operele nemuritorului geniu.

Doamnele Zikell, Schaub și D-șoara Lydia Assman au cântat câteva bucăți cu versuri de Goethe și muzica lui Franz Schubert.

x D. profesor dr. Gr. Popa, efor al casei Sf. Spiridon, a plecat aseară în Capitală. D-sa va depune toate stăruințele, pentru ca să se achite subvențiile întârziate cuvenite Epitropiei, pe lunile Noembrie și Decembrie 1931, precum și din milioanele aprobate special și nesosite.

In total, Epitropia are de primit până la 1 Ianuarie, suma de peste 3 milioane lei, din cari ar putea să achite toate datoriile vechi.

x *Frumusețea* e una din cele mai puternice arme ale femeei. Crema de zi *Khaya* vă face și vă menține frumoase ! Depozit: Farmacia Polak, str. Ștefan cel Mare.

x **Proprietarii hipotecați** din Iași au organizat ieri o mare întrunire. Au luat cuvântul d-nii I. V. Ionescu, I. Gh. Popovici, av. Petre Pogonat, ing. Rizescu, C. Foișor, Mărgărintescu, dr. Rozenthal, Fred Șaraga, în numele comercianților, etc...

S'a cerut ca guvernul să fie silit să vie cu o lege în favoarea proprietarilor hipotecați, cu o lege de conversiune a acestor datorii până atunci să se suspende vânzările silite.

S'a mai cerut înființarea unei case de amortizare pentru proprietarii urbani.

x *Arestarea unui hoț.* — Mai mulți comercianți din str. Brăteanu au reclamat poliției că un sătean sub pretextul că vrea să târguească câte ceva, i-a jefuit de marfuri.

Poliția a reușit să aresteze pe sătean. El este Ianuș Marin din Mogoșești. In traistele lui pline s'a găsit un adevărat bazar de marfuri furate.

Hoțul a fost înaintat parchetului.

x **Conferință.**—*D-l Mihai Manoilescu* va vorbi Duminica 31 Ianuarie orele 11 dim. în Aula Universității despre:

„Enigma veacului nostru. Dat fiind talentul conferențiarului și activitatea subiectului, îndemnăm publicul să participe în numar mare.

Biletele se găsesc la membrele Asoc. pentru Emaniciparea Femeii și a Asoc. Creștine.

x *Curtea cu juri* a achitat Simbătă pe proprietara de vie Maria Osoianu din Poeni-Comarna. Ea era acuzată de a fi dat foc cramei vișei, care cu câteva zile înainte, a fost vândută la licitație unui consătean V. Ferchezeu.

Azi se judecă procesul ceferistului Gh. Balatov din str. Mlaștinei, acuzat că și-a ucis concubina.

x „Viza livretelor Md. E. se face până la 31 Ianuarie 1932.


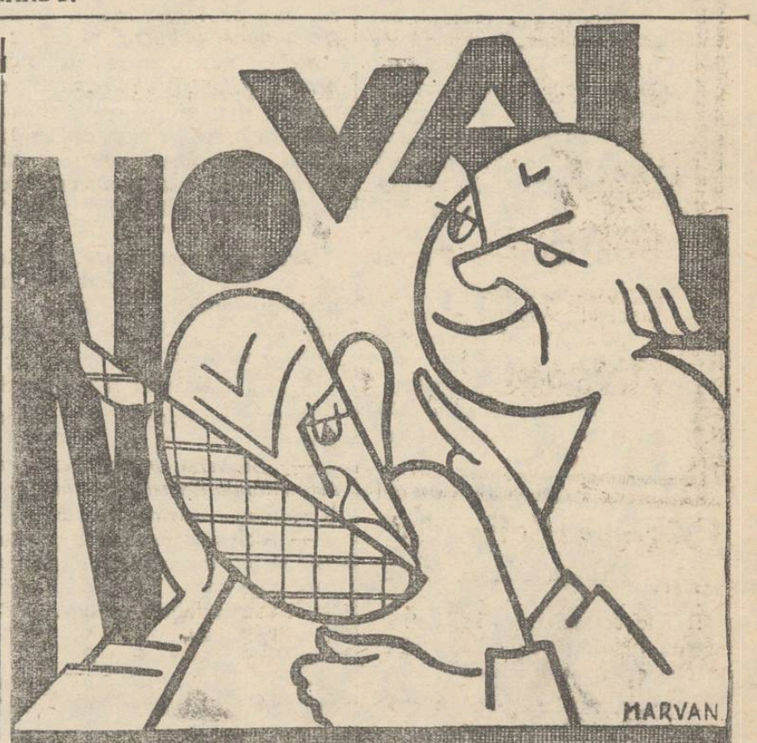


La Dureri de dinți, Nevralgii Migrene, Răceli, Gripă luați tabletele NOVAL

cereți la farmacii cutia originale a 2 tablete

Premiera de astăzi La PHOENIX

Splendida operetă de o *picanterie ultra-modernă*

UN SOȚ INFIDEL

cu Lucie Englisch, Fritz Schulz, Ralph, Artur Roberts cântat și vorbit în limba germană.

Se râde cu lacrimi.

Al doilea film:

URAGANUL

un film senzațional al naturei desfășurate cu Lupe Velez și William Boyd.

Complectare: *Jurnal sonor fox Movietone*

Premiera de astăzi La SIDOLI

Cel mai strălucit succes al tuturor stagiunilor

BALUL DE LA Opera Mare

cu Ivan Petrovici

Lyana Haid și Georg Alexander, cântat și vorbit în limba germană. Montare-Lux-Fast-Muzică-Poezie a doua realizare Metro-Goldwyn 1932

Vulpea și Caravana de Aur cu Andre Laquet, sonor cântat în limba franceză și cu efecte extraordinare. Complectare: *Jurnal sonor fox Movietone*


# INFORMAȚIUNI

x Tânărul ieșan Dr. M. Moise și-a susținut cu un deosebit succes teza sa de doctor în Medicină și Chirurgie, d-sa tratând una din cele mai rari afecțiuni oculare. Juriul de promoție compus din d-na Prof. Dr. E. Pușcariu, Prof. Balteanu și Conf. Dr. Nubert au felicitat călduros pe tânărul medic.

x D-na Betty Vunovici a binevoit a dona în folosul spitalului de copii „Dr. L. Ghelerter" suma de lei 2oo, în loc de coroană la înmormântarea iubitei fetițe Ninica Mendelhovici.

x Pregătiți-vă pentru *„Ceaiul Dansant Prolongée* ce va avea loc în seara de *loi 28 Ianuarie în saloanele Bragadiru* dat de către *„Societatea Studenților în Farmacie* sub președenția de onoare a d-lui **Prof. Dr. Alexandru-Ionescu Matiu**. Dat fiind surprizele ce se pregătesc, cu siguranță că va fi cel mai select ceai din acest sezon.

x D-na Malvine Frühling a binevoit a dona în folosul spitalului de copii „Dr. L. Ghelerter" suma de lei 2oo în loc de coroană la înmormântarea iubitei fetițe Ninica Mendelhovici.


Dela 31 Ianuarie și până la 15 Martie 1932 s'a organizat în orașul Galați în Palatul Soc. „Foresta"

PRIMA EXPOZIȚIE DE Mostre, Reclame, Invențiuni,

Cu autorizația Onor Ministerului de Industrie și Comerț

S'a acordat tuturor visitatorilor 50% reducere pe C. F. R. la înapoiere, 20 25% reducere la Hoteluri Restaurante și Cinematografe.

DE INCHIRIAT o magazie de zid pentru automobil sau marfă, în str. Sf. Sava No. 16 (fost 14).

CAUT cameră mobilată apropierea Universității sau liniei Copou. Indicați prețul camerei cu încălzitul. Vernescu Hotel Palace.

DAU COPIL DE SUFLET fetiță, creștină, de 6 luni. A se adresa la ziar sub S. B.

CINE ARE bătături tari sau unghii încarnate, rog a se adresa prin c. p. în strada Sălciilor No. 20 Loco.

Rog notați bine adresa.

PIERDUT adeverința de subscriere No. 1142 din 22 Noembrie 1924 pentru 5 acțiuni Soc. Comunală de Electricitate Iași, în valoare nominală de Lei 25oo. O declar nulă și fără valoare în mâinile oricui s'ar găsi.

ALFRED LAUNAY
str. Tăutu 4

DE VÂNZARE *casă mare în centrul orașului. Electricitate, apă, canal, magazii, atenanse. Loc spațios. Preț avantajos. Informații la ziar.*

DE INCHIRIAT o cameră mobilată cu intrarea separată cu sau fără pensiune pentru una sau două persoane în str. Carol 44 (casele Beer) la d-ra Dr. Stamer.

DE INCHIRIAT în strada Asachi No. 8, odăi mobilate.

DE VÂNZARE întreg imobilul diferite obiecte casnice, precum și o vioară veche. în str. Asachi No. 8.


# UN PATRON

Cu ocaziunea patronului (Sf. Grigorie) d-lui profesor universitar dr. Grigorie Popa, efor al casei Sf. Spiridon, o recepție a avut loc la locuința d-nei și d-lui dr. Gr. Popa, din str. Păcurari. Numeroși prieteni și cunoscuți au ținut să participe, felicitând pe d. profesor dr. Popa. Petrecerea a ținut până'n zorii zilei.

Din numeroasa asistență, am observat: D-na și d. profesor dr. I. Bălteanu, efor al casei Sf. Spiridon, d-na și d. dr. Radu, d-na, d. și d-ra Ballif, d-na și d. prof. Modreanu, d. Em. Cernătescu, d. I. Călinescu, doamna și domnul Dragomir, doamna și domnul dr. Barbelian, d. Rudolf Suțu efor al casei Sf. Spiridon doamna și d. avoc. Gaube, d-na și d. dr. Buțureanu, d. profes. dr. Țupa, d-na și d. inginer Cernătescu, d. prof. dr. Cernătescu, d. magistrat Tudoran, d. dr. Francke, d. căpitan Burada și d-rele Burada, d. inginer Andriescu-Cale, d. avocat L. Gavrilescu, d. dr. Nițulescu și d-ra Nițulescu, d. dr. Lucinescu, d. dr. Goldenthal, numeroși studenți și studente etc.

Teatrul Național

# „Femeia care și-a cumpărat un bărbat"...

### — Câteva date despre spectacolul de mâine seară —

Stene Passeur a câștigat Parisul cu piesa pe care afișul teatrului ieșan o anunță. Ceeace înseamnă că e un spectacol calitativ. Autorul duce la bun sfârșit o temă cu totul originală, chiar în teatru, Iată: „O fată care nu s'a putut mărita la 20 ani, pentrucă era urâtă, își cumpără un bărbat la 38 ani, când e fată bătrână. Ii dă bani, îl iubește, îl chinuește. Dar dânsul fuge. Și ea, se omoară de rușine că nu l-a chinuit.. destul"...

Subiectul abil țesut este dus la succes sigur de către: Angela Luncescu, Jeny Argeșanu, Ecat. Maican, El. Colceag-Nicolau, Tudor Călin, I. Profir, St. Morcovescu-Teleajen, Br. Braescky, C. Sava, etc.

Aurel Ion Maican a deslegat lucruri frumoase printre rândurile teatrului, iar Th. Kiriacoff a pictat un decor interesant. *Rex.*

# ULTIMA ORĂ

# IMPORTANTA RECEPŢIE DELA PALAT

## Suveranul în mijlocul fruntaşilor politici -- Atenţii pentru ardeleni -- Apel la unire -- Ecouri şi impresii

Bucureşti 25 — Aseară a avut loc la Palatul Regal, recepţia cavalerilor ordinului „Ferdinand I".

In faţa Palatului staţiona un public numeros. Fiecare invitat era întîmpinat de un ofiţer de gardă şi condus in apartamentul de sus. Persoanele care încă nu primiseră din mâna Regelui ordinul „Ferdinand", erau conduse în sala de bibliotecă.

**D. Averescu a lipsit**

Dintre invitaţi au lipsit :

D. mareşal Averescu care a răspuns dela Turnu-Severin, că este gripat.

D. Vasile Goldiş care este bolnav; d-nii Dr. Cantacuzino, Dr. N. Lupu şi N. Titulescu care se află în străinătate.

**In sala bibliotecei**

La ora 9 şi jum. M. S. Regele a apărut în sala bibliotecei, însoţit de Regina Maria şi de Voevodul Mihai.

Regele era îmbrăcat în uniformă de vânători de munte, purtînd marele colan al ordinului „Ferdinand" şi decoraţia „Mihai Viteazul".

M. S. Regele

Regina era într'o splendidă toaletă de dantelă neagră, de Bruxelles, purtând marele colan al ordinului „Ferdinand".

Voevodul Mihai era în uniformă de elev al şcoalei militare dela Mânăstirea Dealului.

Suveranul a dat mîna cu fiecare invitat şi i-a înmînat decoraţiunea.

Apoi toată asistenţa a trecut în hollul de sus.

**In mijlocul fruntaşilor politici**

In holl, ardelenii erau în majoritate. Fuseseră invitaţi aproape toţi fruntaşii din Ardeal ai partidului naţional-ţărănesc. Veneau apoi la număr bucovinenii şi basarabenii ; iar regăţenii erau cei mai puţini.

Regele a dat mîna cu Patriarhul Miron; apoi cu d-nii Maniu, Vaida, G. G. Mironescu, Octavian Goga, M. Popovici, I. Inculeţ, I. Nistor, I. G. Duca etc.

După primul salut, Regele a revenit la d. Maniu cu care a discutat timp de jumătate ceas.

In această vreme, Regina Maria a vorbit succesiv cu d-nii Vaida, Goga şi Duca.

Regele a trecut la d. G. G. Mironescu ; a vorbit un sfert de oră cu d. Vaida ; a schimbat câteva fraze cu d-nii Goga şi Duca ; apoi s'a oprit la d. M. Popovici, întrebându-l cu ce impresii s'a înapoiat din străinătate.

**Fotografiere în grup**

Conform dorinţei Suveranului, asistenţa s'a fotografiat în grup. In faţă a luat loc Regele cu Regina Maria, având la dreapta pe Patriarhul Miron şi pe d. Iorga, iar la stânga pe voevodul Mihai şi pe d. Maniu.

La un moment dat, d. Iorga a rostit următoarea glumă :

— „Majestatea Sa a ţinut ca, înainte de moartea mea, să-mi aibă fotografia" !

**Apel la unire**

Toată lumea a trecut în aripa stângă a Palatului, unde era aranjat un bufet copios.

Regele a rostit o scurtă cuvântare, evocând unitatea naţională, arătând că a împlinit gândul Tatălui Său înfiinţând ordinul „Ferdinand" cu care a împodobit piepturile celor ce au luptat şi au suferit pentru cauza naţională.

*„Cu acelaş entuziasm şi aceiaş dragoste, văd astăzi în jurul meu pe reprezentanţii tuturor fracţiunilor politice; şi doresc a vedea în aceasta un frumos augur pentru viitor şi un semn că, cu acelaş simţ al datoriei şi răspunderii, vor şti să-şi întindă mâna şi să lupte pentru o singură cauză, o singură credinţă: ţara noastră. Trăiască România"* !

*

Asistenţa ovaţionează. Cuvintele Suveranului au produs o impresie puternică. D. Iorga este puţin enervat. Regele ciocneşte paharul cu fiecare invitat.

**Calmul d-lui Maniu**

Regele se adresează părintelui Man :

— *„Să verşi puţin creştinism în babilonia aceasta, părinte"*.

Fruntaşul ardelean răspunde :

— Aici sânt domoliţi Majestate. Să-i vedeţi în comitete. Nouă ne pare bine că d. Titulescu n'a primit şefia partidului nostru. Intr'o lună îl dădeau gata

Şi Regele a adăogat :

— Da, da; în adevăr; *numai calmul d-lui Maniu poate domina"*.

*

Regele se adresează apoi d-lui Em. Haţiegan, spunându-i că cere sprijinul tuturor pentru votarea legei de aeronautică, lege importantă şi la care ţine foarte mult.

**Amintiri dela Iaşi**

D. Vaida prezintă Suveranului pe cei 8 foşti condamnaţi în faimosul proces Zaharia Munteanu din timpul stăpânirei maghiare. Regele le strânge mâna cu căldură.

Câţiva ardeleni povestesc amintiri şi impresii despre Regele Ferdinand şi de vremurile refugiului la Iaşi. Unul povesteşte cum într'o dimineaţă l-a văzut la Iaşi pe Regele Ferdinand, coborând din automobil, obosit, cu ghete scâlciate, stropit de noroi.

Venea de pe front şi trecea îngândurat pe străzile capitalei Moldovei.

Regele a adăugat :

— In adevăr, erau momente de grea încercare. *Acuma e nevoe de munca încordată a tuturor şi de înţelegere"*.

La ora 11 s'a retras M. S. Regina Maria ; iar la ora 11 şi jum. s'a retras şi Regele. Invitaţii au pornit spre garderobă.

**Paltonul d-lui Maniu**

La garderobă, d. Maniu nu-şi găsea paltonul şi pălăria.

Un lacheu căuta cu febrilitate, întrebând pe d. Maniu ce fel de palton are. Fostul preşedinte de consiliu a răspuns surizând :

— „Paltonul cel mai vechi şi pălăria cea mai tocită,.. sânt ale mele".

**O manifestaţie**

Aseară pe la ora 10 şi jum. după conferinţa d-lui prof. Marin Ştefănescu la Ateneul Romîn, publicul şi peste 1000 studenţi au ieşit în corpore, intonînd cîntece patriotice. Publicul a manifestat cu entuziasm la Palatul regal şi a jucat hora. Apoi manifestaţia a continuat pe calea Victoriei.

**Părerea guvernamentalelor**

**Comentând importanta recepţie de la Palat, guvernamentalii spun că Regele ar fi dovedit că nu ţine seamă de partidele politice, întrucât a vorbit de „fracţiuni" şi nu de partide.**

**Speranţe naţ.-ţărăniste**

**Naţional-ţărăniştii sînt foarte mulţumiţi. Situaţia politică e vădit schimbată.**

**Apelul Regelui e un prim pas spre un nou regim. Naţ.-ţăr. cred că se va alcătui un guvern care să prezideze alegeri libere.**

**Şi liberalii cred că recepţia dela Palat are ca primrezultat o reapropiere a partidului naţional-ţărănesc de Coroană.**

*

D-nii Maniu şi Vaida mai rămân în Bucureşti, pentru a se consfătui cu prietenii politici.

*

In cursul săptămânii, d. Octavian Goga va fi primit în audienţă de Rege. Probabil că se vor prezinta în audienţă şi alţi fruntaşi politici.

# Georgiştii bruscaţi de poliţie

## pe străzile Capitalei

Bucureşti 25. — In sectorul de albastru, liberalii-georgişti au ţinut o întrunire.

După terminarea adunării, participanţii au ieşit în grup, manifestând pe bulevardul Maria.

Au apărut însă sergenţi poliţieneşti care au oprit manifestaţia, punând în funcţiune bastoanele de cauciuc. Opt persoane au fost rănite.

D. general Artur Văitoianu s'a prezintat d-lui ministru Ştefănescu-Amza şi a protestat.

Totodată s'au trimis telegrame de protest Regelui şi d-lui Iorga.

## Ştiri poliţieneşti

**Furturi.**— In cursul nopţii, hoţi necunoscuţi au pătruns în locuinţa d-lui Chiriţă Ion din str. Gării No. 2 şi au furat numeroase obiecte casnice.

— Femeia Elena Vlegeanu din str. Făinei No. 9 a reclamat poliţiei că concubinul ei Eugen Vlădescu din str. Eminescu No. 5, i-ar fi furat 200 lei.

— Poliţia cercetează pe individa Ioana Onea urmărită pentru furt.

— A fost dusă la poliţie Ileana Florescu pentru un furt comis la Nădejde Răileanu din Calea Galatei No. 7.

— Prin chei false, necunoscuţi au pătruns în magazinul de mezeluri Daderlat din str. Lăpuşneanu, vis a vis de Tufli. Ei au deschis uşa din faţă.

Hoţii au spart apoi geamul uşei din mijloc, au pătruns în odaia doua, au spart saltarul tejghelei de unde au furat 1250 lei, după care au dispărut luând şi multă marfă.

— Comerciantul David Aba din str. Socola 86, a reclamat că i s'au furat hainele paltonul etc.

— In cursul zilei de eri, necunoscuţi au spart vitrina comerciantului Mendel Leibovici, din Bul. Ferdinand, căutând să-l jefuiască.

Hoţii au fost însă simţiţi şi alungaţi.

**Accident** — Pe când traversa str. Carol, studentul Niculiţă Calistrat a fost trântit la pământ de automobilul No. 491. El s'a ales cu leziuni uşoare.

**Agresiune** — Locuitorul Parasca C-tin din comuna Galata a reclamat poliţiei că fiind la o cumetrie la Dumitru Ciobanu din şos. Naţională No. 134, a fost bătut şi rănit de Tudorache Constantin. Rep.

x **Laboratorul de analize** Dr. Beceanu Piaţa Halei Iaşi, execută în cele mai perfecte condiţiuni, analize complecte de urină. La cerere se pun la dispoziţie vase speciale de colectat urina.

## Un incendiu

### în str. I. C. Brătianu

Un incendiu s'a declarat azi dimineaţă în str. I. C. Brăteanu No. 151, la locuinţa d-lui Maeir Cohn.

Proprietarul se afla plecat din Iaşi, iar soţia lui a dormit la nişte rude. Dimineaţa când s'a dus să deschidă prăvălia, a văzut ieşind un fum gros din dormitor. Imediat a dat alarma. La faţa locului au sosit pompierii care sub comanda d-lui cpt. Anghelescu a început localizarea focului.

D-nii chestor Cristea, Pop şeful circ. atrela şi comisar Ciuceanu, au început imediat cercetări.

După două ore de muncă, focul a putut fi localizat. A ars mobila şi lingerie în valoare mare. Nu s'au putut stabili precis cauzele incendiului.

## INFORMAŢIUNI

x **Intre staţia Nicolina şi gara Iaşi,** locomotiva No. 2205 s'a ciocnit astă noapte cu tr. No. 604. Mecanicii Ştefăniu şi Eugen Varbiu au fost uşor răniţi, locomotivele avariate, iar trei vagoane au deraiat. S'au produs întârzieri în circulaţia trenurilor. Se face anchetă.

x In chestiunea mişcării proprietarilor-h potecaţi şi a situaţiei proprietăţii urbane, vom publica un lămuritor articol al distinsului nostru colaborator d. Victor Munteanu.

x **O percheziţie.**— Cunoscutul client al poliţiei, numitul Weisman, implicat în fraudele dela depozitele R. M. S.— a încercat o răzbunare contra unui fost tovarăş de băcănie, d. Carol Goldstein, proprietarul magazinului de coloniale din str. Cuza-Vodă, colţ cu str. Armeană.

Veisman a pretins că d. Goldstein ar fi cumpărat... o cruciuliţă de aur, din bijuteriile furate la Cernăuţi !

Poliţia a făcut descindere la d. Goldştein, dar n'a găsit nimic, dovedindu-se astfel că denunţul era neîntemeiat.

x Membrii filialei Societăţii naţionale *„Crueaa Roşie"* sânt convocaţi în adunarea generală Joi 28 Ianuarie ora 5 p. m., la sediul filialei din str. Toma Cozma 5.

x In seara de 18 Ianuarie d-l şef-rabin Dr. I. Niemirover a conferenţiat la marea lojă „Zion" din Bucureşti despre „Carol Drimer ca literat.

x In sala Brascu s'a deschis expoziţia pictorului Adam Isac. Expoziţia rămâne deschisă până la 20 Februar.

x **Muştar Românesc cu must** (Recoltă nouă). Depozit General Farmacia Werner Iaşi şi la principalele băcănii din oraş. 4

x Membrii partidului naţ.-ţărănesc din sectorul Mitropoliei, sunt rugaţi a se întruni mâine seara la ora 8 la club, unde preşedintele sectorului va face diferite comunicări.

x In cursul lunii Februarie, va avea loc tradiţionalul bal, dat de casa de sfat şi cetire „A. D. Xenopol" a ceferiştilor ieşeni.

Se fac mari pregătiri.

x *Căsătorie.*— Aseară a avut loc, în saloanele familiei Aurel Tomescu, celebrarea căsătoriei d-şoarei Marie Sutzescu, profesoară din Tecuci, cu dl. maior Costinescu D-trie din Roman.

Nuni au fost d-na şi dl. inginer Victor Guţu, inspector general din Direcţia R. M. S.

A asistat un mare număr de invitaţi şi s'a petrecut de minune până în ziuă.

x **Alegerea dela Jokei-Club.** —Sâmbătă la ora 6 p. m. a avut loc alegerea comitetului Jokei-Clubului din localitate. A prezidat d. Lascar-Rosetti, vice-preşedintele clubului. D-sa a făcut darea de seamă asupra activităţii pe anul expirat, iar adunarea a dat descărcare comitetului.

Conform statutului, s'a ales prin vot secret noul comitet. Au fost aleşi :

*Vice-preşedinţi :* d-nii N. Cananău şi Lascar Rosetti.

*Directori* : d-nii Mihai Negruzzi, primar Petru Bogdan, Mihail Borcea şi Teodor Negruzzi.

*Casier*: d. col. Sachelaridy.

*Secretar*: d. C. Zarifopol şi ing. Ţaranu.

Şedinţa a luat sfârşit la ora 9 seara.

x Ministerul de Interne a cerut Prefecturii jud. Iaşi a lua măsuri să se oprească ori ce reprezentaţii de filme cu caracter iredentist, chiar dacă filmele au obţinut aprobarea Comisiunei de cenzură.

x Direcţiunea C. F. R., face cunoscut că tariful pentru transportul de lemne de foc No. 16 se menţine până la 29 Februarie c. iar tariful special No. 21 se abrogă.

x Pentru locuriile de arhierei, ce vor deveni libere prin complectarea vacanţei de la episcopatul de Huşi, se vorbeşte insistent de părintele Vuza-Iaşi şi pr. Zahagescu-Chişinău, care întrunesc toate condiţiile.

x Aseară un grup de studenţi a demonstrat pe str. Lăpuşneanu, în faţa cinematografului „Trianon". Studenţii cereau reducerea preţurilor de intrare la cinema. A intervenit poliţia şi manifestanţii au fost împrăştiaţi.

x Bătăturile le înlăturaţi sigur cu „Coricol".

Depozit : Farmacia Polak, str. Ştefan cel Mare.

## Serbarea de 24 Ianuar

### la liceul de fete „Kogălniceanu"

O frumoasă serbare naţională a avut loc ieri la liceul de fete „M. Kogălniceanu" sub devotata priveghere a drectoarei d-ra Popovici, şi a d-lui prof. Finţescu.

Din programul bogat remarcăm : cuvântarea ocazională a d-rei N. Ionescu elevă cl. VII ; imnuri naţionale şi populare executate de corul şcoalei ; dansuri executate de clasele VI. IV. şi II ; recitări de elevele Adina Iamandi (cl. III), Sigler Olga (cl. II), Otilia Ghiulea şi V. Silberştein (cl. I) ; concert de ţiteră de eleva Ludmila Teodorov (cl. V) şi concert de pian de d-ra M. Catulescu (cl. VI).

Părinţii elevelor au rămas încântaţi de chipul excelent cum se prezintă şcoala.

x **Laboratorul de Analize chimice şi Microscopice** Dr. Rătianu autorizat de Ministerul Sănătăţei Publice, execută analize complecte de urini, spute, secreţiuni etc. precum şi or ce analize ce interesează Industria, Comerţul şi Higiena alimentară.—Iaşi Cuza-Vodă 48. 3

DE INCHIRIAT o cameră mobilată în apropiere de Universitate. A se adresa la ziar sub H.

## INFORMAŢIUNI

x **Societatea de Pediatrie din Iaşi,** va ţine astăzi 25 Ianuarie a. c. ora 8.30 seara, în localul Clinicei Infantile, şedinţa ordinară lunară.

La ordinea zilei :

1) Darea de seama a Secretarului general asupra activităţei pe anul 1931.

2) Darea de seama a casierului.

3) Depunerea mandatului vechiului comitet.

4) Alegerea noului comitet.

5) Comunicări şi prezentări de bolnavi şi piese anatomo-patologica.

Toţi domnii membri ai societăţei şi domnii medici sunt rugaţi a lua parte.

x **Cinegetice.**—Societatea „cercul Vânătorilor" din Iaşi de sub preşidenţia d-lui Robert Murat, şi-a încheiat sezonul prin două mari vânători : una la Ciuciulea şi alta la Moreni, ambele situate pe Prut. Rezultatul a fost 4 lupi, 7 vulpi şi numeroşi iepuri.

In curând se va ţine adunarea generală pentru a se pronunţa asupra locurilor vacante ce urmează a fi complectate prin d-nii Profesor Universitar Mironescu, Profesor Roşca, Maior Munteanu, Inginer Ionescu şi Niculai Stanciu astfel complectată, societatea va număra 32 membrii.

Votarea se face prin cel mai strict vot secret.

## ORA 3

# Spre o schimbare a situaţiei politice?

## Audienţele d-lor Maniu şi Vaida la suveran

**Buc. 25.-D-nii Maniu şi Valda şi-au amânat plecarea din Capitală**

**D. Maniu va fi mâne primit în audienţă de Rege. Audienţa a fost cerută de d. Maniu la recepţia de ieri dela Palat. Poimâne suveranul va primi pe d. Vaida.**

**Se afirmă stăruitor că în cursul acestei săptămâni situaţia politică va lua o înfăţişare cu totul nouă.**

**Azi dimineaţă d. Maniu a avut o întrevedere cu amicii politici. Astă seară soseşte în Capitală şi d. Mihalache.**

# Noua salarizare a corpului didactic

Buc. 25.— Ministerul instrucţiunii a întocmit noile tabloauri de salarizare a corpului didactic de toate categoriile.

Salariile sânt reduse cu impozitul excepţional din anul trecut, plus reducerea de 15 la sută din anul acesta. Impozitele de 4,40 şi 8.80 au fost scăzute la 4 şi 8 la sută.

Chiria şi ajutoarele de familie sînt aceleaşi de anul trecut. Gradaţiile şi definitivările intrate în vigoare la Ianuar 1932, nu se plătesc.

Pentru orele suplimentare şi profesorii suplinitori plătiţi cu ora, se vor întocmi state separate.

# Intrunire pacifistă cu scandal

Bruxelles 25. — La o întrunire pacifistă, sub preşedinţia senatorului Lafontaine, s'au produs incidente violente.

Intrunirea a fost tulburată de anti-pacifişti. Oratoriii au fost împiedicaţi să vorbească.

S'a iscat un scandal puternic, care n'a putut fi aplanat decît prin intervenţia poliţiei.

TEATRUL NAŢIONAL

MÂNE-SEARA

PREMIERA

FEMEIA CARE ŞI-A CUMPARAT UN BĂRBAT

de Stene Passeur

**Depurativul „Salparil"**

**Este cel mai bun depurativ al sângelui stricat.**

Esenţă vegetală compusă din sucurile unor plante de purative şi stimulante. Se întrebuinţează cu mare succes în bolile cunoscute sub numele de: **gută; reumatism cronic; boli de piele, eczeme, furonculi, mâncărimea şi erupţiunea pielei;** la copii **scrofuloşi, debili, limfatici** etc. şi în cura de purificare a sângelui. Flaconul este însoţit de prospect

*Depozit General Farmacia Curţei Regale*

**Fraţii Dr. Konya succesor Dr. E. Grozea Iaşi**

Unde nu se află, se trimite cu mandat prin poştă.

A apărut vesela carte

**AH!.. NURORILE OF!.. GINERII**

de MAUR SĂVENEANU

6 LEI EXEMPLARUL

ANUL XXVIII No. 7422 — 6 pagini — 3 lei — MERCURI 27 IANUARIE 1932

# OPINIA

ZIAR POLITIC COTIDIAN

ABONAMENTE
Lei
"
"
A
IAȘI.

ANUNCIURI
se primesc la toate
AGENȚIILE DE PUBLICITATE
și la
ADMINISTRAȚIA ZIARULUI
Iași. — Strada Lăpușneanu 37

Telefoane: Redacția 391, Administrația 394, Serviciul de noapte 361

Fundațiunea „Regele Ferdinand I"
București
Str. Știrbei Vodă 3
(Adm. Dom. Coroanei)

DISCUȚII ȘI PARERI

## Ce-i de făcut cu banii

### Strângere la ladă, sau lasare în circulație?

Firește lasare în circulație, pentru-că acesta-i rostul banilor cu deosebire în perioada de civilizațiune la care am ajuns. Dar d-nii care se necăjesc că lumea a ajuns să strângă banii cu zece noduri și să nu-i mai încredințeze circulațiunii, fie cheltuindu-i peste strictul unei vieți restrânse și mizere, fie încredințându-i băncilor „spre fructificare" cum se zice, domnii aceia se fac că nu știu pentruce lumea își strânge banii, câții mai are și câți i-a putut smulge din gura balaurului defraudator și răsipitor al băncilor, și pentru ce se ferește a-i mai da în circulațiune.

Ciudată necăjire și asta. Când banii depozitați s'au dat în întreprinderi dubioase și s'au împrumutat fără nici-o prevedere, când conducătorii băncilor s'au dedat personal la tot felul de cheltuieli și risipe, c'ar fi fost cazul de-a se lua la cercetare de unde și până unde atâta dezmăț bănesc pe dânșii, de unde și până unde când în țară în petreceri și limuzine, când în străinătate pe la băi și distracțiuni cari de cari mai alese; când, după-ce au expus și nimicit banii acționarilor sau deponenților, cei mai mulți conducători de bănci n'au suferit nici-o importunare, prea puțini purtați doar o clipă pe la instrucție și mai nici-unul ajuns condamnat definitiv; cum vor domnii aceia, cari probozesc lumea că nu scoate în circulație banul ce i-a mai rămas, să fie luați în serios?

Sunt oameni și familii întregi ruinate de pe urma banului ce l-au pus în circulație, după cum și trebuia; dar nu se văd directorii de bănci și membrii din consiliile de administrație cari să fi plătit cu avutul și ființa lor urmarea tragică a conduitei lor. Și atunci să mai scoată lumea banul, să-l dea în circulație? Cui să-l dea? Acelorași exponenți ai nechibzuinței și chiar fraudei patente, spre a-l face să circule!

Statul nostru însuși a dat detestabilă pildă și oare-cum a încurajat și preludat aceste prevaricațiuni bancare, când a lăsat să se nimicească cu totul economiile oamenilor, încredințate lui în împrumuturile de stat făcute periodic. Posed un bon de stat de 500 lei calificați *în aur* și la care cuponul semestrial respectiv, pe 4 la sută, este de *10 lei în aur* și pe care-l încasez primind 10 lei la valuta în ființă, adică în realitate *30 de bani în aur.*

Pe calea aceasta o lume întreagă și-a prăpădit economiile cari ar fi fost incomparabil mai în valoare, păstrate la ladă în *aur curat*; așa că nimenea, din cei ce-au încredințat statului, pentru circulație, bani a'bi pentru zile negre, nu s'a ales cu nimic, de cât, doar în deriziune, cu bani atât de scăzuți în valoare pentru zile negre, negre mai ales și prin acest fel de comportare a statului.

Astfel fiind, statul se vede că și-a simțit slăbăciunea sa morală și neavând se vede pe ce să-și bizuie virtutea de-a urmări pe prevaricatorii bancari, aceștia au avut toate curajurile și toate încurajările pentru a-și bate joc de banii puși de lume în circulație.

Și atunci ce surpriză poate fi și ce-i de găsit rău că lumea, până una alta, strânge la ladă, căci de lăsarea în circulație este îngrozită.

Lumea lucrează cu bunul simț, iar nu cu considerațiunile ce se rădică doctrinar fără a se garanta folosirea traiului ei. Așa că până când Statul nu va garanta însuși, cu bunurile sale, banul particularului, așa cum garantează banul creditorului strein, lumea, chiar cu riscul unei inflațiuni care ar scobori încă valuta și așa de scoborâtă, se vede cel puțin sigură pe puținul ce-l poate ține la ladă de cât să ajungă la nimicul ce într'altfel i l-ar oferi până la urmă băncile în actuala lor alcătuire.

Deci *statul să activeze în direcțiunea unei garanții eficace* pentru-ca lumea să poată fi determinată a-și da banul în circulație.

Căci cine doar poate fi bucuros să vadă că banul cât i-a mai rămas din dezmățul bancar, stă fără folosire, fără fructificare; cine nu-i bucuros să aibă un folos, un procent cât de mic, dar sigur fără primejduirea fondului, asupra banului său; numai să știe și să vadă că lucrurile, în această direcțiune, s'au schimbat cu adevărat și că prevaricatorii bancari sânt puși la carantină, iar nu în resfățarea publică.

Dr. P. ZOSIN

Actualități politice

## Fapte și comentarii

### în jurul recepției dela Palat

*Recepția dela Palat înviorează, în chip firesc, cronica politică. Și tot odată oferă, inevitabil, material pentru intrigă.*

*Cercurile și ziarele politice vor interpreta în variate feluri și poate vor face denaturări de nuanțe (fiecare în interesul cauzei proprii), a cutărui gest, vorbă sau atitudine a Suveranului.*

*Se va sublinia cu lux de explicații și deducții, că Regele a zimbit mai intens cutărui fruntaș; că s'a întreținut mai îndelung cu șeful cutare, că s'a exprimat mai semnificativ despre d. Zed...*

*Realitatea este că toți fruntașii politici erau invitații Regelui și că gazda era de o afabilitate și distincție naturală, pentru toți invitații săi. Această obligațiune mondenă, cu atât mai accentuată cu cât se desfășura la locuința unui Rege, e ceva înafară de politică.*

*Ar fi totuși să negăm realitatea, dacă nu am reține faptul că atenția regală s'a îndreptat cu o notă mai accentuată față de ardeleni și de d. Maniu în special. Dealtfel, atenție explicabilă față de cei mai noi fii ai țării întregite, dintr'o provincie ca Ardealul, cea mai mare și mai plină de vitalitate aintre provinciile alipite.*

*

*Partea net politică a recepției o constitue apelul Suveranului pentru unirea partidelor.*

*E o dorință exprimată permanent de Rege; și era firesc s'o reînoiască în această împrejurare deosebit de potrivită. Dealtfel rolul generic al șefilor de state este să obție armonia tuturor forțelor naționale.*

*Dar de aici și până la determinarea unor schimbări imediate, —este o distanță. Comentariile optimiste (în sensul unei concentrări), ni se par premature.*

*

*O observațiune care se impune este: absența d-lui mareșal Averescu. Era bolnav într'adevăr? Sau o boală diplomatică, adică o budare la adresa Palatului?*

*Altă observațiune: declarația părintelui Man că d Titulescu nu va fi șef al partidului național-țărănesc, fiindcă nu-l îngădue ardelenii. Un fapt cunoscut, dar mărturisit fățiș pentru întâia oară.*

X.

## O răpire originală

### Isprava unui soț lacom de bani

In Statele-Unite există o societate de asigurare contra răpirilor.

Printre clienții acestei societăți se aflau și un anume Hector Dawis din Chicago și soția sa. Zilele trecute, Dawis a înștiințat că femeia lui a fost răpită de bandiți. In consecință, cerea societății să-i plătească suma de 100.000 dolari (16 milioane lei), care reprezinta asigurarea și constituea plata de răscumpărare a nevestei.

Cercetările însă au stabilit un fapt senzațional. Soțul s'a înțeles cu câțiva bandiți și a pus la cale răpirea, promițând hoților jumătate din sumă. Nevasta n'a știut nimic despre această combinație. Acum soțul lacom de bani a fost depus în închisoare.

## Catastrofa din Guatemala

In clișeu: cei doi vulcani din Guatemala, care au provocat dezastrul sismic.

Precum am anunțat, în republica Guatemala din America centrală erupțiile vulcanilor Fuego și Acatenango au provocat un nemaipomenit dezastru. Mai multe localități, printre care și orășelul Antigua, au fost distruse aproape în întregime, întrucât erupțiile erau însoțite de puternice cutremure de pământ. Cenușa vulcanică a ajuns până la o distanță de 200 kilometri.

## DIN TOATA LUMEA

**Ex-împăratul Chinei nu vrea să fie împărat?...** — Am relatat că ex-împăratul Chinei, care astăzi trece drept un simplu particular cu numele Henry Puy, a ajuns din nou în actualitate. Japonia, profitând de neînțelegerile cu China, intenționează să-l proclame pe Puy împărat în Mandciuria. Deaceia China a dat ordine de arestare a fostului suveran.

Un ziar englez publică acum un amănunt, care complectează nostim această știre. Ex-împăratul Chinei, văzându-se în perspectiva de a fi arestat, a dat o declarație prin care renunță la orce veleități dinastice. El afirmă că s'a angajat în combinația propusă de guvernul japonez, numai în scopul... de a-și face reclamă, în vederea unui contract cu o mare casă de cinema din America.

Fostul suveran ar vrea să se dedice acestei cariere, sperînd că ar putea realiza filme frumoase. Cum însă în ultimul timp era cam uitat, s'a gândit la un mijloc de reclamă zgomotoasă. Și Japonia i l-a furnizat.

In China însă această declarație—scuză e socotită ca un truc. Căci e lesne de înțeles că exîmpăratul ar prefera un tron în locul unui angajament de actor!..

*

**Cel mai mare Zeppelin inutilizabil.** — Am anunțat la timp că Statele Unite au construit cel mai mare Zeppelin din lume, care a fost denumit „Akron". Acest dirijabil uriaș a costat aproape jumătate miliard lei și americanii erau foarte mândri de acest nou record tehnic.

Ce s'a întîmplat însă?

Dirijabilul a fost greșit construit. Motoarele nu sînt bine fabricate și deaceia aeronava nu poate zbura în condițiuni normale. Specialiștii afirmă că marele Zeppelin e inutilizabil și că toți banii au fost aruncați în noroi.

Ziarele din Statele-Unite protestează vehement. Și americanii sînt probabil dezolați, fiindcă au pierdut recordul în cauză.

*

**Un șofer, vlăstar regal.** — La Salamanca (Spania) a murit un anume Juan Trueba Munoz, de profesiune șofer. El era strănepotul reginei Maria Christina a Spaniei, soția lui Ferdinand al 7-lea.

După moartea acestuia, Maria Christina a contractat o căsătorie morganatică cu soldatul de gardă Fernando Munoz. Această căsătorie a provocat cel mai mare scandal dela Curtea spaniolă și regina a fost silită să cedeze tronul.

Șoferul care a murit la Salamanca e un descendent din această unire. In copilărie el a căpătat titlul de duce, dar apoi a fost năpăstuit de autorități din cauza scandalului dela Curte. In scurt timp și-a măcinat puțina avere rămasă și astfel a fost silit să adopte meseria de șofer.

Din vicisitudinile soartei...

*

**O „Miss" aleasă de „Misse".** La Dublin (Irlanda) s'a schimbat anul acesta modul de alegere a celei mai frumoase fete. Până acum „regina" era decretată de un juriu format din artiști și scriitori, așa cum se obișnuește în materie.

Acest procedeu însă a dat loc regulat la critici și obiecțiuni. Deaceia anul acesta s'a introdus un alt sistem. Au fost convocate toate „Missele" alese în cursul anilor trecuți și ele au alcătuit juriul de apreciere. S'au prezintat de astă dată mai multe concurente decât în anul precedent. „Miss Dublin" 1932" a fost proclamată tânăra Mary Downfield, o blondină în vrâstă de 17 ani.

Ceiace poate surprinde în acest fapt, este că „Missele" au reușit să ajungă la o înțelegere, cu atît mai mult cu cât în cauză era vorba să se decearnă un titlu de glorie pentru o altă „Miss"...

## EINSTEIN SAU HITLER?

### Un concurs original

Publicistul american A. C. Iohan a organizat un „match" interesant. El a întreprins o anchetă în diferite țări, pentr a afla care dintre cei doi oameni celebri: Einstein sau Hitler, este mai cunoscut, mai popular. (Publicistul Iohan fiind de origină germană e explicabilă această anchetă).

El a colecționat numeroase răspunsuri pe liste speciale cu numele și adresele celor care au fost interpelați.

Rezultatul este că atât Einstein cât și Hitler sânt destul de cunoscuți, pretutindeni. Celebritatea lor e aproape egală.

Singura deosebire însă este că numele lui Einstein nu înfâmpină ostilități ca cel al lui Hitler. Și e firesc, având în vedere că primul e om de știință, iar al doilea om politic.

## Cum va fi anul 1932?

### O anchetă interesantă

Ziarul „New-York-Herald" a întreprins o anchetă cu următoarea întrebare: „Cum credeți că va fi anul 1932?" Au fost întrebate numeroase personalități din lumea politică și culturală din America, printre care senatorul Borah, scriitorul Sinclair Lewis, economistul Petterson etc...

Părerea aproape generală este pesimistă. Cei care au răspuns la această anchetă cred că anul 1932 va fi la fel de trist ca și defunctul 1931. Situația economică din toată lumea e cât se poate de grea și o ameliorare nu se obține într'un an-doi. Trebute multă trudă și răbdare, multe concesiuni și eforturi, până când se va realiza o îmbunătățile a situației generale. Totuș—încheie ancheta—nu trebuie să desnădăjduim. In cursul istoriei au mai fost asemenea epoci grele și oamenii au dovedit că știu să le treacă și să ajungă la vremuri mai bune.

DISCUȚII RELIGIOASE

## SOLA FIDE!

### Cuvânt de încheiere la discuția cu dl. P. G. Vasiliu

de KARL KURT KLEIN

Dl. Vasiliu slobozește tunul cel mare abia la urmă. Vorbește despre acel *Sola fide* al lui Luther, adecă despre justificarea numai prin credință.

Il întreabă pe pastorul Klein: Dacă omul poate să obțină nemeritat harul divin și mântuirea [1], „dece ar mai căuta să-l merite; cu alte cuvinte pentru ce și-ar mai da silința ori ar căuta să facă fapte bune?"

Răspunsul e foarte simplu. Luca VI 43—44: Că nu este pom bun, care face roadă rea, nici pom rău, care face roadă bună. Că tot pomul din roada sa se cunoaște; că nu adună smochine din mărăcini, nici din rug nu culeg struguri.

Dacă acest răspuns al Mântuitorului nostru îi pare prea simplu d-lui Vasiliu și dacă d-sa, având oarecare cultură teologică, cere lămuriri mai insistente, atunci să citească expunerile clasice ale lui Luther în *Sendbrief vom Dolmetschen* (ed. Berger, vol. III, peaecipece pp. 181 ș. u) și, mai ales, *Von den guten Werken* (ed. Berger, vol. I, pp. 35 ș. u.), le-aș reproduce în întregime, dacă spațiul „Opiniei" ar admite.

Acestea sunt, într'adevăr, lucruri paradoxale și supărătoare. Insă nu a aflat oare dl. Vasiliu că toată credința creștină—dându-și foarte bine seama de acest fapt; Rom. 9, 32 și 33; 1, Petr. 2, 8; 1. Cor. 1, 23)—este paradoxală și supărătoare; cu toate aceste ea este nu mai puțin adevărată și mântuitoare.

Meditând și gândindu-se, poate că și dl. Vasiliu se va convinge de veritatea mântuirii prin credință; mai ales că, ducând polemici împotriva protestantismului, ar trebui să știe, care este sensul noțiunii de credință („piotis", „fides") la protestanți: *fides est non tantum notitia in intellectu, sed etiam fiducia in voluntate, hoc est, est velle et accipere hoc, quod in promissione affertur, videlicet reconciliationen et remissionem peccatorum* (Apol. conf. III, 183).

Și ar trebui să știe mai departe că, după crezul protestant, numai credința vie (*fides viva*) — spre deosebire de credința moartă, despre care vorbește epistola lui Iacov — are puteri justificative, pentrucă, *per redemtionem quae est in Christo Iesu*, transformă pe cel mai păcătos în om drept: *fides justificans est viva et solida fiducia in gratiam seu clementiam dei, adeo certa, ut homo millies mortem oppetere, quam eam fiduciam sibi eripi pateretur... Inde homo sine ulla coactione promtus et alacris redditur, ut omnibus beneficiat, omnibus inserviat, omnia toleret...*

**Itaque impossibile est, bona opera a fide vera separare,** *quemadmodum calor urens et lux ab igne separari non potest* (Form. Concord. IV, 12).

Mi-ar părea rău, dacă dl. Vasiliu s'ar retrage, față de aceste lămuriri, în dosul pretextului prea eftin: că pastorul Klein aduce credința protestantă împotriva (!) adevărului.

(Continuare în pagina II-a)

1) Evident că dacă Isus Hristos l'a primit pe vameș și pe ceilalți păcătoși *pe nemeritate;* și dacă dl. P. G. Vasiliu sau pastorul Klein vor fi odată mântuiți, atunci tot *pe nemeritate* va fi.

Tribuna liberă

## Răspuns cuiva

### care când are interes, știe să mă găsească și în afara presei

Cu legitimă surprindere văd că colegul Botez mi se adresează în scris și în public, așa netam nesam, când eu mă obicinuisem altmintreli: să-l văd intrând la mine în Institut ori de câte ori are să-mi spue câteceva și mai ales atunci când are tulburări din cauza *„dreptății"*.

Intervenția sa este cu totul deplasată și nici nu aș fi răspuns dacă nu se adresa așa direct și solemn. („Stimate Domnule etc".. parcă am fi făcut cunoștință alaltăeri la o recepție de gară).

După cât înțeleg eu Domnia-Sa sufere grozav moralicește din pricină că Facultatea de Medicină a recomandat la o catedră pe cineva care nu-i în gustul D-Sale. Ei, au mai suferit și alții din aceleași motive, atunci când de pildă a fost numit chiar D-Sa. Se vor consola reciproc fiind cu toții tovarăși de suferință.

Dar fiindcă vine în public și vrea să lese a înțelege că Facultatea noastră a ales rău, voiu atrage atenția Domnului paleontolog Botez că se amestecă puțintel cam unde nu-i fierbe oala.

Noi nu o să ne conducem atunci când numim un profesor de parasitologie după cele ce spune D. Botez, ci vom avea mai multă atenție pentru spusele lui *Brumpt, Langeron, Zotta* și alți specialiști de talia acestora.

D. Botez ne pune pe un teren sentimental, sprijinind cam cu entuziasmul fetelor bătrâne, pe un om care nu are nevoe de certificatele Domniei-Sale. Trecînd pe lîngă chestie, perorează pentru d. Motăș și induce lumea în eroare susținând că Motăș e mai tare decât Nițulescu. Asta-i vechea problemă de clasificare a școlarilor: care e mai mare, Wagner sau Goethe?

Și răspunsul e: nu pot fi comparați. Dacă ne-am lua după felul de judecată a d-lui Botez atunci desigur am găsi că dl. Motăș are lucrări incomparabil mai bune decât ale d-lui Botez, atunci de ce nu i-a cedat dl. Botez locul ca să se facă Motăș profesor de paleontologie? Imi va răspunde că e altă specialitate. Și desigur că așa e.

Dar atunci de ce nu înțelege că *„parasitologia"*, care cere pentru ea un patologist nu este specialitatea unui zoolog sistematizator? Nițulescu și Motăș sunt deopotrivă de buni: *dar fiecare la locul lui.* Motăș (cu care sunt bun prieten) va fi un excelent profesor de Științe Naturale; dar nu putea fi decât un mediocru profesor de medicină. Facultățile și catedrele nu sunt proprietatea noastră particulară ca să facem noi ce poftim cu ele; de aceia simpatiile și colegialitățile nu trebue să joace rol la numirea profesorilor.

In ce mă privește, am spus lui Motăș direct și repet: dacă am fi avut de ales între un om de valoarea lui Darwin, dar în afara specialității și între un om ca Nițulescu, dar în specialitate, alegeam cum am și făcut-o, pe specialist. Și cu toată supărarea d-lui Botez!

Dar pentru mine intervenția însăși a Domniei-Sale e stranie și numai doară din vre-o obligație de informator fidel față de redacția gazetei, cu privire la secretele oamenilor, s'ar putea explica eșirea Domniei-Sale publică. Și încă, de unde cunoaște Domnia-Sa arrière-conștiința D-lui Profesor Zotta?

**Dr. Gr. T. Popa**
Profesor Universitar

PALATUL HOTEL TRAIAN
12-29 Februarie 1932

Primul şi Marele **Târg de Mostre** al Comerţului şi industriei din Moldova

**Cum să fie Căminul meu**

şi

**Cum să ne îmbrăcăm**

PALATUL HOTEL TRAIAN
12-29 Februarie 1932

**Fabrica de Bere „Azuga" Soc. An. Rom.**
proprietara Berăriei şi Restaurantului
**„AZUGA"** PIAŢA-UNIREI

în dorinţa de a combate criza, a redus simţitor preţurile la produsele sale.

Onor. clientelă are ocazia de a asculta cu începere de astăzi ***Orchestra Fraţii Hubert*** bine apreciată de publicul ieşan şi condusă de d-na *Cristina Hubert*.

DOCTOR
**Mendel Avram**
— Medic de spital —
Consultă zilnic între 8—10 dimineaţa şi 3—7 p. m.
BOLI CHIRURGICALE, BOLI DE FEMEI, NAŞTERI, VENERICE
**Iaşi, str. Costache Negri 15**
Deasupra farmaciei Margulies)

x „Viza livretelor Md. E. se face până la 31 Ianuarie 1932.

**Dr. C. Gancevici**
Medic primar al Sanatoriului BÂRNOVA
în timpul iernii va da consultaţiile pentru
BOALE DE PIEPT
Luni, Miercuri, Vineri, începând de la ora 12 a. m.
IAŞI—PIAŢA HALEI
(Farmacia Beceanu)
Marţi şi Joi după amează
*Sanatoriul Bârnova*

***Joi 28 Ianuarie 1932***
***are loc în saloanele Bragadiru mult aşteptatul***
„CEAI DANSANT PROLONGÉE"
dat de către
**„Societatea Studenţilor în Farmacie"**
sub preşedenţia de onoare a
**D-lui Prof. Dr. Alex. Ionescu-Matiu**

*APA MINERALĂ NATURALĂ FRANCEZĂ*
**Vichy Celestins**
Gută — Diabet — Artritism
*ELIMINĂ ACIDUL URIC*

**SIMFONIA BIBLICĂ**

Membrii asociaţiei „Macabi-Hacoach" precum şi acei care doresc să facă parte din Orchestra care va fi condusă de d. Profesor Carol I. Bernstein, cunoscutul compozitor, sunt rugaţi a se înscrie la secretariatul asoc. Marţi şi Joi între orele 4—5 sau 6—7 p. m.

**Pernodin**
Balsam contra degerăturilor. Depozit Farmacia Werner-Iaşi.

**Dr. A. TOMA**
Medic de Spital
BOLI DE PIEPT
pneumotorax terapeutic
Cons.: Luni, Mercuri, Vineri 10—12 a. m.
în celelalte zile 2—4 p. m.
*Iaşi—Str. Păcurari 11*

DOCTORUL
**V. A. Berghiner**
*Fost intern şi Asistent Universitar, după 16 ani de practică, s'a stabilit*
în str. Seulescu No. 2
în faţa Hotelului Schiller şi consultă:
PENTRU BOLI INTERNE şi BOLI DE FEMEI
zilnic între 8—12 şi 2—6

DOCTOR
**M. MATASARU**
Specializat la Paris—fost asistent de spital la Paris
Boli Interne:
INIMA, PLĂMÂNI
şi tratamentul tuberculozei pulmonare cu Pneumatorax artificial
*Str. Mârzescu 16 (parter)*
Cons. 9—10 a. m. şi 3—6 p. m.

DOCTOR
**H. SOIBELMAN**
fost medic de Spital
Cu practică de 15 ani
s'a stabilit în Iaşi
strada Cuza Vodă No. 17
(casa Calmanovici)
BOLI INTERNE, DE COPII ŞI DE FEMEI
*Diatermie şi Raze Ultraviolete*
Consult.: 8—11 a. m. şi 2-6 p. m.

**Arthur G. Sion**
fost şef de Portărel
Domiciliat în str. Asachi No. 8 se însărcinează cu diferitele urmăriri şi cu aducerea la îndeplinire a hotărârilor judecătoreşti.

**DURERI CHINUITOARE**

ALINA TESTA VINDECĂ ORI CE DURERI DATORITE GRIPEI NEVRALGIILOR RĂCELEI

Tribunalul jud. Iaşi secţia 3-a Publicaţie de Vânzare No. 634 din 25 Ianuarie 1932

Tribunalul Iaşi, secţia 3, în baza raportului d-lui jude Sindic al Trib. Iaşi sub No. 886 | 932 a autorizat corpul portăreilor trib. Iaşi să efectueze din nou formele de vânzare prin licitaţie publică a averei mobile proprietatea falitului Zisu Grünberg din Iaşi, str. Anastasie Panu No. 48 compusă din mărfuri şi mobilier de prăvălie evaluate de expert la suma de 26.777 lei.

Se înştiinţează că vânzarea şi adjudecarea acestei averi vor avea loc în ziua de 10 Februarie 1932 ora 14, la faţa locului din Iaşi strada Strâmbă No. 17 bis, unde se află, începându-se licitaţia publică dela suma evaluărei sus menţionată cu facultatea d-lui Jude Sindic de a o începe şi de la o sumă mai mică, sub rezerva omologărei tribunalului.

Dosar No. 66 | 1931

Preşedinte, M. Eşianu
Portărel, Gh. Sava

**Doctor A. DASCAL**
BOLI INTERNE
VENERICE ŞI SIFILIS
Tratament radical al Blenoragiei acute şi cronice; al sifilisului în toate perioadele boalei.
Băi de lumină, Diatermie
Microscopie
Cons.: 8-10 a.m. şi 2-8 jum. seara
*Iaşi, str. Cuza Vodă No. 42*
vis-à-vis de Camera de Comerţ

DOCTORUL
**R. DAMSKER**
str. Ghica-Vodă No. 44-46
consultă zilnic
MEDICINA INTERNA
SIFILIS şi
*Diathermie şi băi de lumină*
ntre orele 8-11 a. m. şi 3-7 p. m.
GENITO-URINARE

## O organizaţie comunistă la Paşcani

**Arestarea unui tânăr**

Paşcani 26. — Şeful poliţiei locale d. Vasile Dumitrescu, a reuşit să descopere o organizaţie comunistă, cu ramificaţii în Botoşani şi la Chişinău. A fost arestat tânărul Artur Mendelovici, conducătorul organizaţiei, care are caziere la diferite poliţii din ţară.

Nucleul comunist ţinea şedinţe în sinagoga „Buhuş" din Paşcani, unde a fost găsit şi arestat Mendeldovici. In această afacere ar fi implicaţi tineri şi domnişoare, ale căror nume, in interesul cercetărilor, n'au fost încă date în vileag.

Ancheta continuă.

*Handelmnn*

## Isprava unui soţ gelos

**Un sătean condamnat la un an închisoare**

Curtea de apel Iaşi a judecat un proces de sechestrare de persoane, condamnând pe sateanul Gh. Bârlea din Fărăoani-Bacău la un an închisoare.

Acesta bănuia că soţia lui trăeşte în concubinaj cu cantonierul Gh. Blagoi.

Intr'o zi l-a ademinit pe ceferist în casă, l-a legat cu frânghii şi bătut îngrozitor pentru a mărturisi că trăeşte cu soţia sătenului. Ceferistul însă a negat.

Ţipetele cantonierului au fost auzite de vecini, care au sărit în ajutorul victimei. Dar sateanul a încuiat uşa şi nu a voit să elibereze pe cantonier.

Au intervenit şi primarul şi jandarmii. Abea după o noapte de cazne, cantonierul a fost eliberat.

Săteanul fiind dat în judecată, a fost condamnat la un an închisoare.

Pedeapsa i-a fost menţinută de Curtea de apel.

## O contrabandă de spirt la Roman

Roman 26 — O contrabandă de spirt a fost descoperită în oraşul Roman, în următoarele împrejurări:

Un camion s'a oprit zilele trecute în faţa casei d-lui prim-procuror Manole din Roman.

Intrigat de zgomotul ce-l făcea maşina, d. prim-procuror Manole a ieşit din casă şi a întrebat pe conducătorii camionului ce se află în butoaie. Ei au declarat că în butoaie se află vin.

Bănuind ceva, d. prim procuror Manole s'a apropiat de maşină şi a mirosit butoaiele. Era spirt.

Magistratul a declarat imediat arestaţi pe conducătorii maşinei şi a înştiinţat în acelaş timp pe Administratorul financiar, care venind la faţa locului, a sechestrat butoaiele cu spirt.

Ancheta continuă, spre a stabili unde trebuiau duse butoaiele şi care e fabrica care lucrează acest spirt.

*Spectacolele zilei*

## Unde mergem astăzi?..

**26 Ianuarie**

**Teatrul Naţional.** — *„Femeia care a cumpărat un bărbat"*, piesă în trei acte de Steve Passeur.

**Teatrul Cinema Trianon.** — *„Ariana"* (după romanul lui Claude Anet) cu *Elisabeth Bergner* şi *„Fracul"* cu Suzy Vernon şi Pola Hery. Complectare: Micky cântăreţ.

**Teatrul-Cinema Phoenix.** — *„Un soţ infidel"* cu Lucie English (film vorbit în limba germană); *„Uraganul"*, film senzaţional cu Lupe Velez şi un jurnal sonor.

**Teatrul Cinema Sidoli.** — *„Balul dela Opera mare"* (sonor, în limba germana) cu Ivan Petrovici, Lyane Haid şi Georg Alexander. A doilea film: *„Caravana de aur"* cu André Luguet. In plus un jurnal cu actualităţi.

**Cinema Elysée** — *„Gata la comandă"* (operetă germană) cu Willy Forst şi *„Ingerul străzii"*.

**Cinema „Gheltzer" şi Cinematograful Nostru.**—*„Relache"*.

**Berăria Luther** (Piaţa Unirei) Renumitul Jaz Hubertiny. Bufet copios cu cele mai delicioase mâncăruri calde şi reci. Supeuri speciale: Bere şi vinuri din pivniţele *Luther"*. Seara dancing în ritmul jazului „Hubertiny".

## INFORMAŢIUNI

x D-na Betty Vunovici a binevoit a dona în folosul spitalului de copii „Dr. L. Ghelerter" suma de lei 200, în loc de coroană la înmormântarea iubitei fetiţe Ninica Mendrohovici.

x Fabrica de tricotage şi ciorapi „HERCULES" soldează numai timp limitat, cu preţuri excepţional de reduse prin toate magazinele sale din ţară.

x In strada I. C. Brăteanu No. 155 (Palatul Muncii) s'a deschis magazinul asortat în articole de galanterie, lingerie, tricotaje, etc. Vinde cu preţuri de fabrică. **14-31**

x D-na Malvine Frühling a binevoit a dona în folosul spitalului de copii „Dr. L. Ghelerter" suma de lei 200 în loc de coroană la înmormântarea iubitei fetiţe Ninica Mendrohovici.

DE INCHIRIAT o camera mobilată cu intrarea separată cu sau fără pensiune pentru una sau două persoane în str. Carol 44 (casele Beer) la d-ra Dr. Stamer.

DE INCHIRIAT în strada Asachi No 8, odăi mobilate.

DE VÂNZARE întreg imobilul diferite obiecte casnice, precum şi o vioară veche, în str. Asachi No. 8.

DE INCHIRIAT o magazie de zid pentru automobil sau marfă, în str. Sf. Sava No. 16 (fost 14).

# MĂSURILE DRASTICE
## ALE D-LUI N. IORGA
### IMPOTRIVA SECTELOR RELIGIOASE

Sesizat de repetatele adrese ale I. P. S. S. Mitropolitul Pimen al Moldovei, prin care se arăta că autorităţile nu aplică decizia din 1928, care precizează că sectele au dreptul de a fiinţa numai în cadrul prevederilor Constituţiei şi că din această pricină ele au luat o proporţie nebănuită, — d. prim-ministru şi ministru al cultelor N. Iorga, a trimis un ordin prefecturilor de judeţe, prin care le repetă Regulamentul funcţionării asociaţiilor religioase şi dispune ca organele ad-tive, cu concursul jandarmeriei să vegheze serios la aplicarea lui.

In acest ordin se mai precizează că se constată că, — acolo unde secta, fie ea baptistă sau adventistă, a făcut prozeliţi, liniştea satelor este tulburată de luptele inveşunate dintre reprezentanţii sectei şi acei ai bisericei ortodoxe.

Şi cum e cazul cu secta baptistă, care la inceput — spune ordinul — a avut un caracter revoluţionar, comunist, — se prea poate ca şi astăzi, în parte, deghizat, să aibă acelaş caracter.

Propaganda sectei, condusă de oameni nepregătiţi şi fără erarhie, — mai ales în starea de azi a spiritelor, — poate degenera, luînd o formă anti-naţională şi de anarhizare a populaţiei satelor.

*

In genere, direcţia cultelor din ministerul instrucţiei, interzice formal orice activitate a sectelor în sate în care n'au aderenţi,—deoarece doctrinele lor aduc atingere legilor şi instituţiilor Statului, contravenind ordinei publice.

*

Dl. prefect de judeţ I. Axinte a şi dat dispoziţii în acest sens.

REX

# Duminică se va alege
## cea mai fotogenică domnişoară
## din Iaşi

**Cum se va desfăşura concursul**

Duminică dimineaţa are loc la Iaşi concursul de fotogenie organizat de marea revistă bucureşteană „Cinema", în combinaţie cu renumita casă de filme din Franţa, „Osso".

Alegerea celei mai fotogenice domnişoare din Iaşi, care urmează apoi să se prezinte în faţa juriului central din Bucureşti, — se va face Duminică dimineaţa la ora 12, la redacţia ziarului „Opinia" din str. Lăpuşneanu.

Alegerea va fi efectuată de către juriul ieşan, care se compune din d-ii Ştefan Dimitrescu, rectorul Academiei de Belle-Arte, G. Topârceanu, inspectorul Artelor pentru Moldova, Ionel Teodoreanu, directorul Teatrului Naţional şi C. R. Ghiulea, directorul ziarului „Opinia".

Secretarul juriului, d. C. Vlad, corespondent la ziarul „Dimineaţa" şi delegatul revistei „Cinema".

*

Până acum s'au fotografiat la atelierul de artă Foto-„Luvru" din str. Lăpuşneanu, zeci de domnişoare din localitate.

Fotografierea concurentelor continuă până Vineri 29 crt. în mod gratuit, numai în schimbul bonului detaşat din revista „Cinema".

## Două agresiuni
**în judeţul Fălciu**

Huşi 26.— Manolache Antochi din satul Şiscani comandase dela meseriaşul Ion Manta-Roşie o căruţă de un cal. Daduse un acompt şi la termen s'a prezentat să-şi ridice căruţa, fără însă a achita restul cuvenit.

Meseriaşul n'a vrut să elibereze vehiculul şi de aci a luat naştere o ceartă. Antohi a luat la bătaie pe meşter, lovindu-l puternic cu bastonul în cap.

Meseriaşul s'a ales fără căruţă (căci agresorul o luase cu forţa), fără parale şi cu grave leziuni la cap.

Cazul se cercetează de legiunea de jandarmi din Huşi.

*

O altă agresiune a fost săvârşită la Răducăneni de către indivizii Petru Buloi şi Petru Ciobănică asupra unor servitori dela spitalul Răducăneni. Cauza este rivalitatea pentru o fată din serviciul spitalului.

*Leontin*

## Populaţia Poloniei

Din ultimul recensământ oficial reesă că Polonia are peste 32 milioane locuitori.

In ultimul deceniu, populaţia statului vecin a sporit cu 5 milioane oameni.

## INFORMAŢIUNI

x *Ziarul parizian „Le Journal" publică un fapt foarte ciudat în legătură cu complotul sovietic descoperit la Constanţa. Anume că Siguranţa română ar fi dat d-lui Agabecov o „recompensă băneaască".*

*Dar, în această afacere d. Agabecov n'are nici un merit. Şi trebue să fie bucuros că Siguranţa noastră i-a scăpat viaţa.*

*Prin urmare, ce rost are „recompensa"? Iată un lucru care ar trebui lămurit.*

x D. Ernest Grünstein din Tg. Frumos, licenţiat al facultăţii juridice ieşene, a depus ieri jurământul de avocat.

x *Curtea cu juri* a condamnat ieri la 6 ani recluziune pe pensionarul ceferist Gh. Balatov din mah. Lăutari, acuzat că şi-a ucis concubina Irina Bădălescu.

Azi se judecă procesul de ameninţare intentat săteanului Gh. Ungureanu.

*x Tren rapid de coletărie.*—La 1 Februar se pune în funcţiune un nou tren rapid de coletărie, pe distanţa Mărăşeşti-Tecuci-Iaşi-Chişinău, cu următorul itinerar:

Pleacă din Mărăşeşti la 20,30; soseşte la Iaşi la 4,53; iar la Chişinău la 10,30.

Pleacă din Chişinău la 18,15; soseşte la Iaşi la 22,42; pleacă la 23,30 şi ajunge la Mărăşeşti la ora 7 dimineaţa.

x Parchetul de Fălciu a dat în judecată pe muzicantul Ion Alexa din Huşi str. Episcopiei, pentru viol.

El a ademenit pe fetiţa Vasilica Trufea de 12 ani şi şi-a bătut joc de ea. Procesul se va judeca la 7 Aprilie.

# SOLA FIDE!
### (Continuarea din pagina I-a)

Să trecem atunci peste credinţa protestantă. Auzit-a desigur d. Vasiliu de un anume Kant, filozof la Königsberg şi cam certat cu teologia protestantă. Acest Kant a răspândit, prin al său „imperativ categoric", în domeniul eticei, opinii foarte similare acelora, pe care le predică apostolul Pavel, creştinismul primitiv, Augustinus, Luther, Calvin şi, în general, protestantismul: Anume că numai pe o treaptă primitivă a evoluţiei sale, omul face binele din teama pedepsei sau în speranţa unei recompense (fie chiar şi pe lumea cealaltă).

Omul, cu adevărat bun (credincios), face binele pentru că nu poate altfel. Până şi un Lessing, raţionalist sceptic de pur sânge şi ducând o luptă pe viaţă şi moarte în contra teologilor, a mărturisit fără şovăire: „Va veni, desigur va veni timpul perfecţiunii când omul, cu cât raţiunea sa este mai convinsă de un viitor mai fericit, nu va avea nevoe să-şi împrumute, de la acest viitor, motive pentru acţiunile sale; când va face binele pentru că este binele, nu pentru că-l aşteaptă recompense arbitrare... Sigur va veni timpul unei „evanghelii noui eterne", care ne este promisă în însăşi cărţile fundamentale ale Noului Testament (Lessing, Educaţia neamului omenesc §§ 85 şi 86).

Că n'a sosit încă timpul, în care omenirea ar putea realiza asemenea atitudini lăuntrice?

Dar din preceptele lui Hrist, cât s'a realizat până acum?

*

Rog pe cetitor să-mi erte accesele de erudiţie şi multele citate în limbi străine.

Am fost nevoit să recurg la ele, lăsând să vorbească alţii în locul meu, pentru a-l desbăra pe dl. Vasiliu de teama, că aş vrea să fac din tălmăcirea credinţei un „monopol al pastorilor".

Nu. Hotărât că nu!

Cu totul dimpotrivă — nouă protestanţilor ne pare bine şi depunem chiar sforţări, ca problemele religioase să deştepte interes în public, fie el chiar puţin pregătit pentru a le vedea de la început în adevărata lor lumină.

Dovada cea mai bună este însuşi faptul întrării mele în discuţie cu dl. Vasiliu.

Fie-mi permis a spera că această discuţie — pe care o consider închisă şi din partea mea— n'a fost fără folos pentru d-sa.

Chiar dacă a scăpat din vedere unele lucruri—literatura teologică asupra protestantismului este aşa de imensă, premisele lăuntrice pentru o înţelegere mai adâncă sunt aşa subtile, încât nu trebue să ne mirăm de păreri nu în totul justificate ale unui *outsider*.

Dacă însă dl. Vasiliu este, precum anunţă, de bună credinţă şi se află în căutarea adevărului, atunci sunt sigur că, lărgindu-şi cercul studiilor şi al cunoştinţelor, va ajunge la convingeri mai drepte asupra protestantismului şi rolului lui în viaţa spirituală şi religioasă a lumii.

**Karl Kurt Klein**

# ZÎMBETUL ZILEI

CRONICA EXTERNĂ

## BUCLUCUL UNOR VAGOANE CU OUĂ...

### ...SAU D. IORGA ŞI POCUŢIA

**IN MARGINEA DIFERENDULUI VAMAL ROMÂNO-POLON**

Conform hotărârii autorităţilor poloneze, s'a oprit intrarea produselor româneşti în Polonia. Se spunea că sute de vagoane staţionează în gara Grigore Ghica-Vodă dela graniţă.

Pe cale particulară aflăm că această hotărâre luată de către guvernul polon este în legătură cu declaraţia d-lui Iorga referitoare la Pocuţia.

Pocuţia ne aparţine nouă încă de pe vremea lui Alexandru cel Bun.

Acum, primul nostru ministru, în drum dela Sinaia la Bucureşti a cercetat nişte pergamente vechi şi a scris o piesa intitulată „Trăească Pocuţia".

Piesa va fi reprezintată în Capitală. Biletele se împart gratis, la cerere.

Până acum s'au cerut două locuri. (D. Munteanu-Râmnic şi d. Buzdugan).

Polonia socoteşte atitudinea d-lui Iorga ca o provocare. D. Ghica a plecat la Varşovia pentru a pune punct chestiunii. Totuşi d. Pilsudschi nu s'a lăsat înduplecat.

In ultimul moment aflăm însă că lucrurile au luat o turnură neaşteptată.

Astfel printre cele câteva sute de vagoane ce staţionează la frontieră, erau şi 200 vagoane cu ouă.

Aceste ouă, fiind dela expediere puţin clocite, au plesnit şi din ele au ieşit două sute mii pui.

Imediat s'a permis intrarea vagoanelor în Polonia.

D. Zaleschi, minstrul afacerilor străine polone, a trimes o scrisoare de mulţumire României pentru culanţa ei.

Totuşi d. Iorga cere să se plătească diferenţa dela ouă la pui în favoarea statului, pentru achitarea pensiilor.

Un memoriu a fost înaintat d-lui Titulescu, care va cere la Geneva lichidarea pe cale paşnică a chestiunii cu ouă. Zece comisiuni şi 35 de subcomisiuni au fost formate pentru conferinţa Româno-Polonă pe tema diferendului *oupui*.

Fiind vorba de ouă, chestiunea va fi mult clocită şi nu se ştie când va fi tranşată.

## In jurul răpirilor sovietice

**Ce ar fi dorit publicul**

La Constanţa a fost capturată o bandă de spioni sovietici.

Aceştia au sosit în ţară cu intenţia de a face unele răpiri senzaţionale.

Spionii n'au vrut să declare anume ce persoane urmau să fie răpite.

La Bucureşti se credea că ar fi vorba de răpirea d-lui Iorga şi că complotul a fost pus la cale de ...d. Argetoianu !

La Iaşi funcţionarii şi pensionarii s'au bucurat o clipă, crezând că va fi răpit d. administrator financiar Ilie Florescu.

D. primar Bogdan aşteaptă răpirea d-lui Râşcanu.

Iar cetitorii se bucurau cu iluzia că poate va fi răpit d. Maur Săveneanu.

In tot cazul capturarea spionilor de pe vasul „Filomela" constituie un succes al poliţiei româneşti.

In semn comemorativ, ministerul de interne va da un ordin ca în fiecare an, la data capturării spionlor, să se cânte pretutindenl cunoscuta arie: „Revino, vino „filomela" mea,!...".

## Hazard

— Căsătoria e un joc de noroc.
— Nu găsesc. La jocul de noroc omul poate să şi câştige uneori...

## AVOCAŢII ŞI ROBA

**Ecouri dela palatul justiţiei**

Conform nouei legi a avocaţilor, urma ca dela 1 Ianuarie toţi avocaţii să fie obligaţi să poarte *robe*.

Având însă în vedere starea financiară a majorităţii membrilor barourilor din ţară, s'a amânat punerea în aplicare a acestei dispoziţii pentru 15 Septembrie a. c.

Totuş primul care a venit în robă, a fost bine înţeles d. avocat *Roban*.

Unii avocaţi s'au scandalizat de inovaţia introdusă; astfel d. avocat Gherasim, în semn de protest, a sosit la tribunal într'o *roabă*.

Tinerii avocaţi cari în majoritatea lor duc o viaţă de *robi*, au hotărât să nu-şi mai confecţioneze robe.

D. Costică Faur, cunoscutul misoghin, a protestat telegrafic contra robei. cerând ca ea să fie înlocuită printr'o *robă-pantaloni*, pentruca avocaţii să nu fie confundaţi cu avocatele.

Un mare număr de avocaţi susţine cu drept cuvânt, că sa'a paşilor pierduţi va avea aerul unei mânăstiri şi propun ca mai degrabă clienţii, cari sunt aşa de rari, să poarte robe albe, pentru a fi uşor de recunoscut atunci când vin pe la tribunal

x **Durerea de bătături** te enervează şi te face uricios. Remediul îl găsiţi în preparatul „ANTICALUS" soluţie şi pomadă. Depozit Farmacia Dr. Rătianu str. Cuza Vodă 48. Marca depusă. 3

## Deschiderea parlamentului jugoslav

La Belgrad a avut loc solemnitatea deschiderii Parlamentului.

In clişeu: regele Alexandru al Jugoslaviei (la masă) citind mesajul, în faţa membrilor guvernului.

PROBLEME EVREESTI

## Evreii nu trebuie să se ocupe numai cu comerţul

**Scopul şi acţiunea soc. O. R. T. — Ce ne declară d. dr. Singalowski**

D. Singalovschi, vicepreşedintele soc. mondiale O. R. T. unul din cei mai cunoscuţi economişti germani, s'a aflat câteva zile în localitate, şi a ţinut câteva conferinţe interesante.

Originar din Kozan-Ucraina, d-rul Singalovschi a urmat studiile universitare la Götingen şi Heidelberg, iar după o lungă activitate economică în Germania, a intrat în mişcarea O. R. T. In calitatea lui de membru în prezidiumul acestei societăţi a intrat în legătură cu conducătorii statelor din Europa şi St. Unite, izbutind să deie o amploare mişcării.

D. dr. Singalowschi a venit în România, unde a luat contact cu d-nii Iorga, Argetoianu şi toţi şefii de partide.

Am stat de vorbă cu distinsul oaspete asupra activităţii soc. O. R. T.

Iată ce ne-a declarat d-sa:

**Scopul soc. O. R. T.**

— O. R. T. s'a înfiinţat acum 50 de ani şi numără azi 112 organizaţii în 13 ţări.

„Rostul soc. O. R. T. s'a născut din cauză că încă din evul mediu s'a luat evreilor posibilitatea de a se ocupa cu toate profesiunile: au fost îndepărtaţi dela munca agricolă şi chiar din ateliere. Din cauza aceasta evreii au trebuit să îmbrăţişeze comerţul în toate formele sale. In felul acesta s'a născut caracterul aparte al vieţii economice evreieşti.

„Scopul O. R. T-ului este să închideze această moştenire a evului mediu.

**Cum se subminează comerţul**

Această problemă a devenit actuală în special după războiul mondial. Ocupaţiile care creiază specia economică a existenţei evreieşti suferă în special din cauza crizei mondiale.

„Mişcarea consumului a provocat o concentrare generală pe pieţile de consum. Se înfiinţează sindicate, trusturi, depozite generale ale fabricilor, care subminează în special pe micii comercianţi.

In afară de aceasta a venit în economia lumei un fenomen nou, care e semnul epocei în care trăim şi anume: rolul activ pe care guvernele încep să le aibă în economia generală a ţărilor.

„Din situaţia şi fenomenele generale ale economiei mondiale, se poate observa deasemenea că toate mijloacele de asanare a situaţiei economice generale, toate sistemele de dreapta sau de stânga, fără deosebire, aduc cu ele o îngrădire a activităţii micului comerciant, adecă păturii din care fac parte în special evreii.

„De pe urma acestui fapt vedem în toate ţările milioane de sacrificaţi".

**Soluţii**

— *Şi care ar fi soluţia ?*

— „Cei săraciţi de pe urma comerţului trebue să se lege într'o măsură mai mare cu munca productivă. Activitatea lor trebue să se apropie de munca manuală, industrială şi agricolă. Aceasta nu este numai o problemă specific evreiască, ci o problemă generală, căci nu e posibilă o degradare economică a unei părţi din popor fără ca să sufere ţara întreagă.

**Rolul soc. O. R. T.**

— *Dar ce face O. R. T. pentru ameliorarea situaţiei ?*

— Ajută modernizarea şi raţionalizarea muncei manuale; îndreaptă tânăra generaţie spre meserii şi leagă evreii cu diferite forme de muncă agricolă.

„In Răsăritul Europei avem 700.000 de evrei muncitori agricoli, din care 100.000 în România (Basarabia, Bucovina şi Transilvania).

*

— *Cum privesc oficialităţile româneşti activitatea dv. ?*

— „In diferitele convorbiri pe care le-am avut cu d-nii Argetoianu, Maniu, Averescu, dr. Lupu, Duca, Trancu-Iaşi, Manoilescu etc., toţi au recunoscut că O. R. T. serveşte interesele statului şi ne-au făgăduit tot sprijinul. In comitetul general pentru România fac parte toţi foştii miniştrii ai muncei din România. Iar în străinătate d-nii Hoower, senatorul Borah, Painlevé, Loebe, Wirdt, etc.

*

Cu acestea d. Singalovschi a terminat declaraţiile sale.

*M. Săveneanu*

x Comitetul *Azilului de bătrâne „Maria A. Catargi"* din Iaşi, pregăteşte în sala *Jockei-Club* o frumoasă **audiţiune muzicală urmată de dans,** pentru sara zilei de 30 Ianuarie a. c.


# LOTERIA PE CLASE A STATULUI ROMÂN

Intre 1 şi 15 Martie 1932, Loteria pe clase a Statului Român **va pune în vânzare** pe tot cuprinsul ţării prima emisiune de

## 80.000 LOZURI

cu

## 40.000 CÂŞTIGURI

împărţită pe 5 clase, atribuind în decurs de 6 luni

## 240.000.000 LEI

(Două sute patruzeci milioane lei)

CĂŞTIGĂTORILOR

Dintre toate loteriile de Stat din lume va fi cea **Cu lozul cel mai eftin** şi care va distribui în acelaş timp.

## CELE MAI MARI CAŞTIGURI

Regia Publică Comercială a Loteriei
Privilegiată de Stat pe Clase
Direcţiunea Generală
Str. N. Bălcescu No. 34, Bucureşti


Cronica cinematografică

## „Regele banditilor" din Corsica, vedetă de cinema

**— Un senzaţional reportaj cinematografic asupra banditilor din Corsica —**

La marile cinematografe ale Parisului se reprezintă un senzaţional film, reportaj documentar asupra Corsicei. Vedeta filmului este însuşi regele banditilor din Corsica, André Spada.

Cititorii cunosc din relatările ziarelor că în ultimul timp autorităţile franceze au hotărât să stârpească banditii care terorizează de ani de zile Corsica şi deaceia s'a trimes la faţa locului o adevărată expediţie militară, care să colaboreze cu autorităţile locale.

Trimeşii speciali ai marilor cotidiane parisiene, publică zilnic coloane întregi asupra urmăririi pline de peripeţii, dar fără de rezultate efective.

Şi în acest timp, când la Ajaccio şi în întreaga insulă se desfăşoară serioase forţe militare, pe ecranele Parisului, „regele banditilor" corsicani André Spada vorbeşte spectatorilor despre „viaţa mizerabilă de bandit".

„Aşi vrea să nu ucid niciodată, declară Spada, dar instinctul de conservare, mă împinge să mă apăr".

*

Adevăratul erou al acestei realizări cinematografice, nu este cum s'ar părea cu drept cuvânt André Spada, ci reporterul cinematografic Harry Grey şi asistenta sa Christiane Hubert, dela Pathé-Journal", care au înfruntat toate primejdiile şi timp de mai mult de o lună au străbătut insula în lung şi în lat, până ce într'o bună zi s'au întâlnit cu unul din tovarăşii lui Spada, care i-a prezentat „regelui banditilor".

Spada a cerut un răgaz pentru a-şi pregăti interview-ul şi după două zile, sub paza armată a numeroşi tovarăşi, „regele banditilor" din Corsica a vorbit în faţa microfonului şi a aparatului cinematografic.

Reporterul şi asistenţa, încântaţi de succesul extraordinar al expediţiei lor, care întrece în tot cazul pe cea militară care n'a dat încă de urmele lui Spada, s'au întors la Paris şi puţin după aceia marile cinematografe au anunţat un film senzaţional: „*Adevărul asupra Corsicei. De vorbă cu André Spada*".

*

**„Femeia visurilor mele"**

Cunoscuta artistă franceză Suzy Vernon se afla de curând la Berlin, unde turna un nou film intitulat „La femme de mes rêves" (Femeia visurilor mele").

Intrând într'o seară într'unul din restaurantele mari ale Berlinului, artista atrase prin frumuseţea ei toate privirile.

După câteva minute făcându-şi apariţia regisorul Jean Bertin, un berlinez se apropie şi arătând spre vedetă, întrebă:

— „Oare nu este...?

— „Da, întrerupse Bertin, e „femeia visurilor mele".

— Ah! vă rog să mă iertaţi, spuse curiosul în faţa unei asemenea confidenţe. „Eu credeam că e Suzy Vernon...

Şi berlinezul care nu ştia despre titlul noului film, se retrase mulţumind lui Jean Bertin şi adăugând:

— Vă felicit, domnule. Sunteţi un om fericit!

**O dramă evitată**

Directorul unui cinematograf de provincie era pe cale de a-şi fixa viitoarele programe şi lăsase loc pentru două filme importante, căci ceruse unei societăţi din Paris, câte un film pentru fecare dată.

Având unele treburi în oraş, directorul rugă pe secretară să primească comunicarea Parisului şi să-i depue răspunsul într'un plic, acasă la el.

Seara, directorul nostru întorcându-se acasă îşi găsi soţia furioasă.

Ea îi dădu o scrisoare ce o primise pentru dânsul, cu următorul cuprins:

„Totul se aranjează. Voi fi singură după miezul nopţii".

Şi soţia nu se lăsă uşor convinsă că e vorba de comunicarea secretarei asupra viitoarelor două filme: „Totul se aranjează" şi „Voi fi singură după miezul nopţii".

x Doctorul **BRENER** *specialist mamoş*, boli de femei, consultaţii de la 2 până la 4 p. m.

# New-York, în jenă financiară

Orașul New-York se află în mare jenă financiară. Pentru a salva situația, e nevoie de cel puțin 50 milioane dolari, adecă opt miliarde 250 milioane lei. Deaceia primarul Jimmy Walker din New-York este foarte amărât.

Un totograf ironic a făcut clișeul alăturat: primarul Walker încercând să sprijine primăria din din New-York.

Scrisori din București

## De vorbă cu „Miss România 1932"

### Ce ne declară d-ra Lilian Delescu — Pasiunea pentru muzică și literatură — Miss România și numărul 13

Impins de curiozitatea să cunosc și să împărtășesc cetitorilor ziarului „Opinia" biografia și impresiile nouei „Miss România" (d-ra Lilian Delescu), m'am hotărât s'o vizitez și să-i solicit un mic interwiev.

Intr'o locuință—șic mobilată—din calea Victoriei, am găsit-o pe tânăra aleasă, studentă a facultății de litere și drept, dotată numai cu frumoase calități și totuși extrem de modestă.

Arătându-i scopul vizitei mele, „Miss România" s'a pus cu deosebită plăcere la dispoziția noastră, pentru a ne da datele cerute.

**Auto-biografie**

— „Sunt născută în anul 1913, începe ea. Orașul meu natal e Turnu-Severin. Copilăria am petrecut-o la domeniul părintesc Mierlești, lângă Slatina. Războiul m'a surprins la țară. O reminiscență de atunci:

Intr'o noapte, trupele noastre de sub comanda generalului Botia, s'au retras la moșia noastră, unde au poposit o zi și în urma lor, au venit nemții. La auzul bombardamentului, noi copiii, de frică, ne ascundeam în beciul casei și mâncam pe butoaie.

Fiind odată întrebată în acel timp, dacă îm plac nemții, am răspuns că:

Cursul primar l-am urmat la Turnu Severin, la pensionatul de călugărițe Sf. Maria. Acești 4 ani de curs mi-au fost oarecum penibili din cauza rigidității tratamentului și a singurătății.

Numai ziua de Duminică când mă vizita mama, era mai reconfortantă pentru mine.

Absolvind cursul primar, și familia mea mutându-se la București, am fost înscrisă la institutul Moteanu din Capitală, și treptat-treptat am început a-mi da seama de importanța învățăturei, aprofundând fiecare obiect în parte.

In clipele de repauz mă distram cu colegele mele, din care unele imi sunt și acum prietene, cum e d-ra Cristorian, aleasă a doua la concursul de frumusețe și d-ra Peretz „Mis România 1931".

La vârsta de 18 ani, am avut nenorocirea să-mi pierd tatăl.

Acest zguduitor eveniment a avut o puternică înrâurire asupra mea, transformându-mi temperamentul din sglobiu, într'o fire vecină cu melancolia.

La vrâsta de 16 ani, am intrat în cursul superior, și de atunci pot afirma c'am început a reflecta în chip matur în privința utilității învățământului.

Am simțit că această chestiune trebue să primeze.

Ca o urmare acestui efect remarcabil, am reușit să dau examen pentru clasa 6 și 7 precum și bacalaureatul, într'o singură seziune, trecând toate cu desăvârșit succes.

Iată-mă inscrisă acum la Universitate, la facultatea de drept și litere, și desigur că îmi voiu da toate silințele ca printr'o regulată frecventare a cursurilor și desăvârșita lor aprofundare, să parvin la rezultatul dorit.

**Preferințe**

Acum, răspund la întrebarea dvs. cum îmi petrec timpul:

—„Aflați că scriu foarte mult, atât proză cât și versuri. D-nii Pamfil Șeicaru, Clocârteu etc. cari au citit scrierele mele, au rămas plăcut impresionați și m'au sfătuit să le dau publicității, oferindu-mi concursul d-lor.

Ținând însă să debutez în fața marelui judecător—publicul—cu ceva perfect, n'am făcut încă uz de această grațioasă ofertă".

La întrebarea noastră: „dacă îi place muzica?", Miss România ne-a răspuns că este o ferventă admiratoare a lui Bethoven, Lizt, Enescu, cântând din ghitară, flaut pian și că ea singură a întocmit câteva compoziții muzicale care în curând vor vedea lumina tiparului.

Am mai întrebat pe Miss România ce predilecție are pentru teatru?

Ea ne-a dat următorul răspuns:

— „Sunt o entuziastă admiratoare a teatrului, vizitând des reprezintațiile artiștilor favoriți. Numesc pe Vraca, pe Iancovescu și Toneanu. Personal eram decisă să urmez chiar arta dramatică, dar timpul nu-mi permite.

Dintre artiștii străini, agreez pe Jean Murat, care după mine e tipul reprezentativ al bărbatului ocrotitor".

La întrebarea noastră: „ce proecte are pentru viitor", Miss România ne spune:

— „Voiu continua studiile, în modul cel mai serios, căci viitorul îmi pare capricios.

Viața a devenit prea complicată; de aceia mă conformez și mă voiu conforma cu strictă punctualitate, tezei d-lui Trancu Iași: „Citește, citește și iar citește".

La ultima noastră întrebare, cum se simte în ipostaza de „Miss România", ne-a declarat că totul i se pare un miraj și că la revenirea în țară din călătoria din străinătate unde se va sili de a fi o demnă reprezentantă a țărei, va fi iar d-ra Lelian Delescu, studentă la Universitatea din București.

*

Aci „Miss România" se oprește și mă întreabă:

— „Nu vi se pare plictisitor largul meu expozeu?"

Am înțeles această întrebare. D-ra Delescu este de o rară modestie și fuge de reclamă.

Mai relevăm un amănunt în legătură cu această aleasă a frumuseței:

Se știe că superstițioșii susțin că No. 13 este cu ghinion.

Ori actuala „Miss România" afirmă din contra, că ei i-a răsturnat această credință, întrucât No. 13 i-a adus numai succese în viața de toate zilele.

O recentă întâmplare care îi sprijină această convingere este că la alegerea reginelor frumuseței, a venit cu o mașină purtând No. 13.

**Em. Mihăileanu**

București, Ianuar

x **Conferință.**—*D-l Mihai Manoilescu* va vorbi Duminică 31 Ianuarie orele 11 dim. în Aula Universității despre:

„Enigma veacului nostru. Dat fiind talentul conferențiarului și activitatea subiectului, îndemnăm publicul să participe în număr mare.

Biletele se găsesc la membrele Asoc. pentru Emanciparea Femeii și a Asoc. Creștine.

## EXAMENELE
### AVOCAȚILOR STAGIARI

Examenul de stagiar, pentru trecerea în corpul avocaților, ce urma să aibă loc la 25 Ianuar, s'a amânat pe ziua de 12 Februar.

Comisiunea de examinare a înștiințat cele 22 barouri din circumscripția sa, să înainteze toate cererile de înscriere a tuturor candidaților care până la data examenului au împlinit 3 ani de stagiar.

După noua lege de organizare a corpului de avocați, comisiunea se compune din delegații Curții de Apel, ai baroului și ai Facultății de drept din localitate.

Inscrierile la acest examen se mai primesc până la 10 Februar.

## S'a stins o lumină a celor necăjiți...

### In amintirea unui suflet nobil

Intr'o liniștită după amează de sfârșit de Ianuar, când peste văile Cetățuii și de la Galata se revărsau ticnite zări de lumină blândă, domol și fără vânt; un convoiu negru și lung, lung parcă nesfârșit de bărbați și femei, și copii și lume nevoiașă, inainta încet, la pas, însoțind către locașul de veci din deal, pe aceea care până ieri-alaltăieri era printre ei, sufletul blând și minte așezată, Maria Coșniță.

Și în deameaza acelei zile molcome de 20 Ianuar, în biserica „sf. Cruce", se oficia, înainte de a porni convoiul la drum, prohodul pentru odihnirea acestui suflet e iberat de lanțurile materiei pământești.

Strălucea biserica scăldată în lumină și gemea de lume.. Publicul nu încăpia înnăuntru și se revarsa acum în afară, în ograda spațioasă a sf. locaș.

In mijloc, în biserică, pe catafalc, regretată, împodobită în haine și flori de adio; iar în jur, lângă sicriu, ascultau adânciți în durere copiii și mama bătrână și frate și soră și rude.... ascultau murmurarea pătrunzătoare a rugăciunilor, și cântarilor în ritm cadențat, prelung și trist, rostite de preoți în cor, în frunte cu parohul bisericei, pr. Todicescu.

Ceremonia funebră luă sfârșit, când se auzi răsunând zguduitorul ecou de veșnica ei pomenire, prelung și jalnic. Atunci, într'o tacere de mormânt, preotul luă cuvântul. Era emoționat, și nu se putea altfel, având să pronunțe elogiul defunctei pentru faptele bune, care acum se îmbulzeau fără număr, toate dintr'odată, voind, să grăiască, în față. Și începu a înșira, a povesti preotul pe rând câte una, câte una, impresionant. Și era mișcat norodul și auzi zugrăvit portretul defunctei, de omenie și cuviință, umanitate și demnitate și modestie; și mai auzi povestind cum femeea modestă la port, în vorbă și mers. „Coana moșica" venea la biserică rugând pe preot să ia veșmântul să meargă degrabă să boteze un copil de sărmani oameni, ca să nu se piardă necreștinat.

Și a creștinat dânsa zeci de astfel de micuți desmoșteniți ai soartei, nevinovați ingeri. Și se auziau când se rostea amintirea faptelor, suspine anonime în adunare: Erau mărturia inimilor ce plângeau la gândul că s'a dus... blândețea și mila personificată. S'a dus.., iar suflete chinuite rămân stinghere și fără nădejde.

Caci defuncta miluea și mângâea pe cei necăjiți.

Cinste părintelui paroh, că a evidențiat la timp prielnic și a simțit asemene dovezi de fapte care numai în trecut se mai pomenesc, și pe care defuncta le-a săvârșit într'o vreme când stăpânește egoismul și orgoliul și ipocrisia. Blândă era la vorbă! Și cuminte! Și așa de modestă!

A fost și bună creștină cucernică de învățamnd a respecta să se teamă de Stăpânul vieții noastre, de Domnul.

Cinstire dar acestui suflet bun de femee, care s'a dus acum către Domnul, înainte de timp plecând de aici, puțin trăind pe pământ și mult regretată de-ai săi. Ai săi au fost cei mai necăjiți și lipsiți, pe care în taină îi ajuta, miluindu-i, mângâindu-i. S'a gândit însă și la biserică, dăruind din puținul ce a agonisit, podoabe, odoare de preț. S'a gândit pe pământ, și la Cer...

Așa a fost Mar a Coșnița, ca o amintire, ca un vis, un suflet frumos și cucernic. **Br.**

x LA VASLUI ziarul „Opinia" se află de vânzare la Librăria „Grosswald" până la ora 12 noaptea.


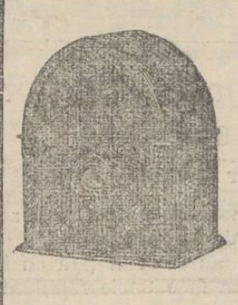

NIMIC nu egalează un aparat electrodinamyc

Mod. 82 A. 7 lămpi duble

**lei 17.400 lei**

SUPERHETERODYNA „VOCE DE AUR" ELECTRODYNAMICA

ATWATER KENT RADIO

**Subreprezentanțe principale exclusive în Moldova și Bucovina:**

Iași — „Brașcu" str. Lăpușneanu 32.
Botoșani — „Isaak Bacal" Calea Națională
Cernăuți — „Autogarajul" str. Iancu Flondor 19.
Focșani — „Librăria Alex. Leon" str. I.C. Brătianu 92.

2


## In preajma alegerilor membrilor mireni

### în adunările Eparhiale

S'au anunțat din timp alegerile pentru adunările eparhiale, cari după noua legiuire bisericească—se fac din 6 în 6 ani și în cari -după cum se știe-intra pe lângă clerici și elementul mirenesc și încă în proporție covârșitoare.

De sigur că-și vor pune candidatura in alegeri, persoane din toate partidele politice, ele vrând să-și aibă reprezentanții lor și in aceste corporații bisericești, fie cu gândul de a lucra la înjghebarea unei noui vieți bisericești, fie numai din ambiția de căpătuială politică și de a introduce astfel în ele, toată pulberea de pacate, care viciază atmosfera vieții noastre publice.

Socot că toți cei ce au intenția să candideze, dar în primul loc, aceia cari candidează numai din interes politic, trebue să se gândească, că biserica e un așezământ de ordine divină și nu pur lumesc, cum cred unii și că scopul ei este sfânt și mijloacele pentru ajungerea scopului, deasemenea tot sfinte trebue să fie.

Și de aceia, inainte de a-și pune candidatura, trebue să-și cerceteze sufletul, să se cerceteze dacă au vrednicia cerută de locul pe care doresc a-l ocupa și apoi să păsiască la punerea candidaturei, servindu-se pentru ajungerea țintei, de mijloace cinstite și o ată ales, să lepede la ușa sălii de ședințe ori ce prejudicii, ori ce gânduri necurate, știut fiind că în aceste adunări au anumite indatoriri: religioase-morale, culturale etc., cari nu tind decât la înălțarea bisericii și a neamului din care fac parte și nu la satisfacerea ambițiilor politice.

Cei ce nu-și vor cerceta conștiința; cei ce nu-și vor lăsa prejudecățile de tot soiul, amar vor greși.

In ceace privește clerici și mirenii, cu drept de vot, având ca învățatură trecutul, socot că vor alege pe reprezintanții mireni — după următoareie criterii:

Valoarea personală morală și intelectuală, dargostea de biserică, și activitatea—probată in folosul bisericii ca și în acel al neamului,—a candidaților.

**Iconom N. Dărângă**
Tg. Frumos

## La patinaj...

Zilnic patinajul strandului e neîncăpător pentru numeroșii amatori ai acestui sport.

Iată buletinul aproape cotidian al strandului:

D-rele: Tzaicu, Scheletty, Balif, Șoarec, Mocanu, Brener, Madleine Michelsohn, Irofte, Apoteker, Renée Michelsohn, Louize Herșcovici, Ilanca Dody Sion, Patronela, Sadoveanu, Perl, Marcovici Fifi Cristian, d-na Dr. Heitel, d-na Brenner, d-ra Apostolescu, Grumberg, etc.

D-nii: jude Triandof, Scheletti, Tzaicu, Mircea Sadoveanu, av. Ghimpețeanu, Brudea, Stefănescu, Baliff, av. Finchelstein, av. Ciecner, Bastache, Scheletty, Rice, Sion, Stefănescu, Anghelescu, Geamău, Rang, Simciu Beer, Goldstein M., Iliescu, Grünberg, Mendrovici, Lct. Vivoschi, Ing. Antistescu, Cpt. Tarnovschi, Haimovici, Irofte etc..

## DELA CERCUL REGIONAL AGIR

Joi 21 c. s'a ținut a 3-a ședință din anul curent, acasă la d. *C. Grigoriu*, (C. A. Dr. județ), fiind regretabilă neparticiparea deaât a unui prea restrâns număr de ing. Cu toată anunțarea verbală și prin ziare și remarcându-se îndeosebi lipsa „ceferiștilor". Au participat d-nii I. Tzintzu (președinte), D. Naum, C. Grigoriu, Cezar Cristea, C. Lupu, I. Mihailescu, E. Haret, Bartch, Radu Plăpuanu (silv. pens.) și arhitect M. Stoian.

Discuții în jurul conferinței d-lui Tzintzu: „lupta șoselelor cu c. f. r.", apoi despre radiofonie; se decide participarea la *sărbătorirea d-lui prof. arh. I. D. Enescu ce are loc la 30 c. la București*, coincizând cu însăși *adunarea generală anuală a Agir din 31 Ianuarie* și la care se desemnează a merge un număr cât mai mare de ingineri, indicându-se numele d-lor I. Andreescu-Cale, Em. Nițescu, Barbaiani, C. Grigoriu și M. Stoian.

Deasemeni Agir-ul loco va participa la conferința d-lui Manoilescu ce se va ține în Aula Universității eșene în 31 c. ora 11 dim.

Se ia act de câteva adrese ale centrului și de răspunsul nouei asociații a Diplomaților școlii politechnice.

*Sambătă 23*, ora 9 seara, a avut loc agapa colegială, dată la „Podgoreanu", în onoarea comitetului nou ales, și la care a domnit tot timpul un desavârșit antren cu tot numărul deasemeni restrâns al participanților.

O masă copioasă, servită de anfitrioni, cu amabilitatea caracteristică.

**Ședința viitoare** *are loc Joi 28* ora 6—8 (18—20), acasă la d. Tzitzu str. Carol 33 (colț cu str. Asachel, D-sa invitând cu insistență pe colegii eșeni să participe, având a se lua și importante decizii pentru activitatea cercului și participarea la Adunarea G-lă Agir.

## Societatea „Pânea Saracilor"

Marți 2 Februarie, ora 10.30 dimineața va rula la Cinema Sidoli filmul

**„CHEZ-NOUS"**

sau

**O zi de școală nouă în Elveția**

precedat de o mică cuvântare explicativă a filmului

**„Povestea creșterei copiilor"** ținută de dl. Institutor Marin Biciulescu. Programul se va completa cu o comedie și jurnalul.

Indemnăm părinții de a veni împreună cu copiii la acest film interesant. *Comitetul*

## AVIZ

Primăria aduce la cunoștință tuturor alegătorilor incsriși în listele electorale, precum și acelor care au dat fotografii și nu au ridicat carnetele de identitate în care sunt cuprinse și cărțile de alegători pentru Municipiu, Cameră și Senat, că se pot prezenta la Biroul Electoral, spre a le ridica in orice zi între orele 8—1. Iar cei ce le-au ridicat și poate le-au perdut, pot scoate „duplicate".


DE VÂNZARE *casă mare în centrul orașului. Electriciate, apă, canal, magazii, atenanse. Locspații os. Preț avantajos. Informații la ziar.*

**Noval**

suprimă

**Durerea**

*La Migrene*

*Nevralgii*

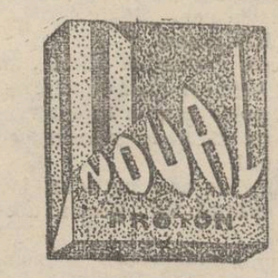


*Răceli*

*Gripă*

*Guturai*

*Junghiuri*

*Lombago*

*Reumatism*

**Dureri de picioare**

**Dureri la încheituri**

Menstruații dureroase

LUAȚI

**Noval**

**cel mai bun**

***antinevralgic***

**Acțiune imediată**

**Nu atacă inima**

Cereți la farmacii cutii originale (în culorile verde-aur-negru).

Cutia cu 2 tablete lei 10.

Fiecare pastilă poartă inscripția NOVAL

# A murit în vrâstă de 115 ani

## Cazul unei femei din Prisacani-Iaşi

Eri a fost înmormântată la Prisacani (judeţul Iaşi), bătrâna Maria Miron, în vrâstă de 115 ani.

Regretata, până în uitimul moment, a fost în plenitudinea puterilor fizice şi intelectuale.

Inainte de a-şi da obştescul sfârşit, Maria Miron a cerut o lumânare, după obiceiul creştinesc şi şi-a luat rămas bun de la toţi ai casei.

Maria Miron lasă în urma ei un însemnat număr de descendenţi: fii, fiice, nepoţi şi strănepoţi, printre care şi d-na Dobrovici, soţia fostului ajutor de primar d. N. Dobrovici, care este nepoata defunctei. Dan

# Hoţi care „operau" şi apoi cereau adăpost... poliţiei!

## Arestarea unei bande la Fălticeni

Fălticeni 26.— In ultimul timp s'au săvârşit în oraşul nostru un lanţ de furturi fără însă ca poliţia să dea de urma răufăcătorilor.

Printre numeroasele spargeri comise era şi acea la domiciliul D-nei Ana Cohlenberg. In urma investigaţiilor minuţioase întreprinse de către Dl. com. Vasiliu, a fost dus la poliţie individul Lupu Valter. Acesta luat în scurt, a recunoscut că a „lucrat" împreună cu T. Ciofu din Gura Humorului. După comiterea spargerii veneau la poliţie şi cereau... ospitalitatea; iar în ziua următoare iar operau fără să dea de bănuit poliţiei.

In urma cererii poliţiei din Fălticeni către poliţia Gura Humorului, au fost aduşi sub puternică pază spărgătorii I. Ciofu şi V. Ciobanu. Interogaţi de D-nul Comisar Solcanu au declarat că au săvârşit furturi la D-nii H. Bercu, fraţii Pomerant, M. Gross, Popescu, Cohlenberg etc. Hoţii au declarat că parte din lucrurile furate se găsesc la Riven Aba şi parte la 2 străjeri din Suceava.

In urma reconstituirii faptelor în prezenţa D-lui L. Nicolescu şeful poliţiei, îndrăzneţii spărgători au fost trimişi parchetului Trib. Baia pentru continuarea cercetărilor, căci numiţii mai au la activul lor unele spargeri comise la Paşcani, Lezpezi, Suceava etc.

*Reclamaţiuni.*— In urma cererii d-lui V. Tempeanu Pref. Judeţului, parchetul Trib. Baia a întreprins cercetările contra lui D. Nechita notar din Com. Pleşeşti pentru fals în acte.

*Sărbătorire.*—Din iniţiativa lăudabilă a d-lui V. Ciurea directorul Liceului „Nicu Gane" din localitate se va sărbători printr'o agapă colegială pe d-nii profesori G. Sttino şi A. Spiridonescu în seara de 6 Febr. a. crt. Foştii elevi precum şi prietenii care doresc a lua parte sunt rugaţi a comunica direcţiunii Liceului până în seara de 31 crt. L. N.

x „Chino-vinul Dr. Rătianu" cu China, Kola, Coca, Gentiană şi Glicerofosfat de Calciu întăreşte organismul dându-i vigoare. Se recomandă convalescenţilor şi anemicilor.

Depozit: Farmacia Dr. Rătianu str. Cuza Vodă 48. 1

# INFORMAŢIUNI

x **Concurs de „externi" la Sf. Spiridon.**— Se aduce la cunoştinţa D-lor Studenţi în Medicină că, în ziua de 1 Martie a. c. se va ţine în Cancelaria Colegiului Medical de la Spitalul Central al Epitropiei Sf. Spiridon concurs pentru ocuparea posturilor de Externi, la Spitalele Casei din Iaşi, în număr de 19.

Inscrierile pentru concurs se fac la Cancelaria Epitropiei Generale Serviciul Administrativ, între oarele 9-1 a. m.; concurenţii vor depune odată cu cererea de înscriere şi actele cerute de Regulamentul de Concursuri.

Registrul de înscrieri, se va închide cu cinci zile libere înainte de data începerei concursului.

x Azi după amează se judecă la ocolul I urban, procesul studenţilor care au manifestat Duminică la cinematograful „Trianon". Sunt 9 inculpaţi.

Poliţia a luat măsuri pentru menţinerea ordinei.

x In starea d-lui D. Celibidache, care se află de câtva timp suferind, a intervenit o simţitoare îmbunătăţire.

Dorim fostului prefect o grabnică şi deplină însănătoşire.

x Duminecă 31 Ianuar se va deschide expoziţia pictorului Adam Băltatu în sala librăriei „Cartea Romînească" din strada Lăpuşneanu 6.

x Duminecă la biserica Sf. Vasile au depus jurământul în faţa protoereului judeţului şi a consilierilor parohiei, noui epitropi, aleşi pe un period de şase ani: d-nii Petru Eugen Stoica, inspector şcolar, N. Gheorghiu şi Mihai Olariu, funcţionari.

S'au rostit scurte cuvântări ocazionale de către S. S. Protoereul judeţului şi de d. Petru Eugen Stoica, primul epitrop.

x *Crema Khasya* face să dispară ridurile (sbirciturile) feţei. Depozit Farmacia Pollak str. Ştefan celMare.

x Familia deţinutului politic I. Steinberg a făcut o cerere la minister, pentru a se permite internarea lui într'un spital de tuberculoşi.

Deţinutul, deşi se află în stare serioasă, este ţinut în celulă, ca pedeapsă disciplinară.

x *Ceai dansant.*— In saloanele Bragadiru (Piaţa Unirii) are loc în astă seară la ora 9, originalul „ceai dansant" organizat de Soc. studenţilor naturalişti „Prietenii naturii", sub patronajul d-lui decan Popovici.

Va fi o petrecere veselă, cu cheltuială foarte puţină.

x **Balul Soc. de Gimnastică.** — Grandiosul şi tradiţionalul bal mascat-costumat din seara de 6 Februarie a. c. *al Soc. de Gimnastică „Sport şi Muzică"*, va fi desigur cel mai frumos bal din acest carnaval.

Se pregătesc membrilor şi invitaţilor numeroase surprize care îi vor face să uite în acea seară de criza actuală.

Sălile vor fi decorate în brad şi iluminate a „giorno", 3 muzici vor delecta cu ariile cele mai alese asistenţa.

Nu vor lipsi tradiţionale grupuri de trubaduri, şatre de ţigani şi chiar diplomaţi, care la faţa locului vor rezolvi favorabil actuala criză la copiosul bufet care va sta la dispoziţie.

x Un purgativ uşor şi plăcut este **Laxatin Werner** (Pastile purgative cu chocolată). Depozit Farmacia Werner Iaşi. 5

x Ziua de 24 Ianuarie fiind şi zi de aniversare a doi ani de activitate a cercului studenţesc „Mihail Eminescu", comitetul a reunit pe toţi membrii la o agapă ce a avut loc în sala „Elysée". Nu s'au ţinut discursuri; dar în tovărăşia unui vin agreabil, a unor mâncăruri gustoase şi a unui jazz îndrăcit, tineretul studios grupat în jurul d-lui Paul Beceanu, a petrecut câteva ore.

x **Premiera din astă seară.** — Un spectacol fin, abil inscenat de d. Aurel Ion Maican şi plasat într'un cadru savuros de Th. Kiriacoff. Textul lui Passeur, inteligent tălmăcit de un mănunchiu de actori în frunte cu Tudor Călin (bărbatul cumpărat) şi Angela Luncescu (femeia care cumpără)

„Femeia care şi-a cumpărat un bărbat", va fi un spectacol pentru spectatorul de gust..

— D-na Maria Filotti anturată de Petre Sturza şi un ansamblu eclectic, joacă mâine seară la Teatrul Naţional piesa „Ana Karenin".

x Prefectura de Judeţ a fost invitată de către ministerul muncii să aloce în bugetul său o subvenţie pentru oficiul de plasare din Iaşi.

x Prin ministerul de interne, Universitatea din Bucureşti a solicitat prefecturei noastre de judeţ o subvenţie pentru căminurile universitare.. din Capitală! Parcă la Iaşi n'am avea atâtea nevoi...

x *Şezători agricole.*— Camera agricolă şi serviciul judeţean de agricultură, au luat iniţiativa de a organiza un ciclu de şezători de propagandă în judeţ.

Primele şezători vor avea loc în ziua de Duminică 31 crt. în comunele Bucium şi Tomeşti.

Programul şezătoarelor va fi cultural şi agricol,

*IN VREMURI DE CRIZA*

*TOTUŞI ELEGANŢA*

Centrala noastră din Lyon

a rezolvat această problemă punând în vânzare la Paris mătăsurile sale cu preţuri foarte eftine, care l-au atras simpatia tuturor elegantelor Parisului.

„GALLIA" urmează exemplul CENTRALEI NOASTRE DIN FRANŢA

Vizitaţi-ne acum:

PUTEŢI FI ELEGANTA cu CHELTUIALA FOARTE MICA

SUCURSALA: IAŞI: Str. Cuza Vodă No. 83

# O nouă expediţie polară

## organizată de generalul Nobile

Praga 26.—Umberto Nobile şeful nefericitei expediţiuni polare cu dirijabilul care a participat şi anul trecut în navigaţia polară a spărgătorului de ghiaţă „Malygin", a anunţat pentru anul acesta întreprinderea unei noui expediţiuni.

In legătură cu aceasta, Nobile va face mai întâi o călătorie în străinătate, vizitând între altele, Praga şi Berlinul. La Praga, Nobile se va întâlni cu exploratorul polar cehoslovac dr. Behounek.

Data sosirii lui Nobile la Praga încă n'a fost stabilită, dar se crede că va sosi la sfârşitul lui Ianuarie. (Ceps).

# ŞTIRI ŞCOLARE

— Ministerul Instrucţiunii a revenit asupra ordinului dat anterior şi a dispus ca d-ra Adriana Carbunescu să fie menţinută ca profesoară suplinitoare de limba română la şcoala profesională din Bârlad.

— S'a aprobat d-lui Suchard Rivenzohn, profesor de limba franceză dela şcoala comercială elementară de băeţi din Roman, un concediu pe tot timpul cât va avea de executat mandatul de senator de Cetatea-Alba.

— Pe ziua de 1 Ianuarie 1932 d-na Luiza Vrabie, profesoară de desemn şi caligrafie la şcoala normală de fete din localitate, regulându-şi drepturile la pensie, catedra deţinută de d-sa va fi ocupată de d-na Olga Lt.-col. Munteanu, detaşată dela şcoala de menaj.

— S'a admis a se ţine examene particulare la şcoala superioară de comerţ băeţi din P. Neamţ.

— Ministerul, a pus în vedere şcoalelor secundare din Bacău, să controleze îndeaproape gazdele elevilor şi să retragă autorizaţia celor care nu corespund acestui scop.

In acelaşi timp, recomandă elevilor „Căminul înfiinţat de Soc. Ortodoxă a femeilor române", unde au o supraveghere bună şi o pensiune mai convenabilă.

— D-ra Eufimia Chiperiu, licenţiată în ştiinţe fizico-chimice şi inginer chimist industrial cu seminarul pedagogic absolvit, a fost numită suplinitoare la matematici, la şcoala normală de fete din Bârlad.

— Ministerul de Instrucţie a revenit asupra demisiei din învăţământ a d-lui I. G. Vasilco profesor titular la liceul de băeţi din P. Neamţ, aprobându-i să-şi păstreze aceiaşi situaţie avută în trecut.

— In urma avizului Consiliului inspect. generali, ministerul instrucţie a aprobat d-lui V. Lungu profesor de istorie la şcoala Normală de băeţi din Iaşi, un concediu pentru studii în străinătate până la sfârşitul anului şcolar.

Catedra deţinută de d-sa, va fi suplinită de către d-na Ludmila Florov.

— La cererea d-lui Alex. Videanu profesor la şcoala primară de băeţi din Dărmăneşti (Bacău) de a i se aproba demisia pentru a-şi regula drepturile la pensie, ministerul a răspuns că-l mai menţine în învăţământ.

# Ştiri poliţieneşti

**Agresiuni** — Pe când locuitorul Echim Climof din maha aua Lipovană No. 53, se afla în curtea casei d-sale, a fost acostat de individii Nechita Mironof din şos. Naţională No. 11 şi Ştefan Antrop din str. Decebal No. 4. Aceştia au tăbărât asupra lui şi l-au maltratat.

— Locuitorul Ion Cristea din str. Buznea No. 13 s'a plâns poliţiei că concubina lui Paraschiva Dobre l-a batut, provocându-i răni la cap.

**Furturi** — Poliţia cercetează pe Vasile Ţibu din str. Adunaţi No. 22, bănuit a fi autorul unui furt la Focşani.

— A fost dus la poliţie C. Băcăneţ acuzat că este autorul unui furt de obiecte casnice, comis la d-na Aneta Cucu din str. Sărăriei No. 45.

— Un furt de păsări şi obiecte casnice s'a comis la d-na Aglaia Iosipescu din str. Smârdan No. 85.

# ULTIMELE NOUTĂŢI LITERARE

## în vitrinele Librăriei „Socec"

Lawrence.—„L'Amant de Lady Chaterley".

Charles Péguy.—„Clio".

Morant—„Sun lat-Senn". (Lenin-ul Chinei).

Noël Vindry.—„La Maison qui tue".

Delarus Mardrus — „L'Autre Enfant".

Edgar Walce — „Miss Demon".

Recomandăm ultimele noutăţi literare şi cărţile cele mai bune apărute în colecţiile de 5 şi 6 franci francezi exemplarul.

Collection Succés, Colection Calman Levy, Collection Le Domino Noir, Collection Revue Critique, Collection Albin Michel, Colection Le Livre D'Aujord'hui.

Domnilor Avocaţi le recomandăm ultimul volum din Pl niol-Ripert „Traité Pratique de Droit Civil Francais" Vol. X (Contrats Civil).

x Un ten frumos fără pete, fără sbârcituri, admirabil şi atrăgător se obţine repede cu „Crema Miraculoasă" specialitatea Farmaciei Dr. Rătianu Iaşi, Str. Cuza Vodă 48. Cereţi ambalajul original. Marca depusă. 4

# Opera frumoasă a doamnelor

## din „Caravana Milosteniei"

Comitetul de doamne din „Caravana Milosteniei" s'a întrunit ieri la Creditul Urban. Doamna Elena Meissner a făcut o interesantă şi amănunţită dare de seamă asupra operei înfăptuite.

S'au împărţit 4627 efecte de îmbrăcăminte; 2126 pachete cu alimente; 14 vagoane lemne şi circa 19,000 lei în numerar.

Pentru cumpărături, reparaţii, confecţiuni, dezinfectare, ajutoare şi diverse servicii, s'au cheltuit 72,790 lei, — adica cu 6445 lei mai mult decât suma colectată.

S'au împărţit ajutoare la peste 2000 persoane.

Comitetul mulţumeşte călduros tuturor persoanelor care au dat concursul, sub orce formă.

*

D. Bogdan, primarul Iaşilor, a trimis d-nei Meissner următoarea scrisoare:

Stimată Doamnă,

Avem onoarea a vă aduce din partea municipiului Iaşi, vii mulţumiri atât Domniei-voastre personal cât şi tuturor Doamnelor ce au făcut parte din comitetul pentru strângerea şi distribuirea de ajutoare săracilor oraşului,— iniţiativă atât de lăudabilă care a dat frumoase rezultate ameliorând pe cât posibil suferinţele celor lipsiţi de mijloace materiale.

Primar, *P. Bogdan*

x LA CERNAUŢI se găseşte zilnic ziarul „Opinia" la chioşcul din piaţa Unirei (halta tramvaiului, precum şi la debitele principale din oraş.

Dela 31 Ianuarie şi până la 15 Martie 1932 s'a organizat în oraşul Galaţi în Palatul Soc. „Foresta"

PRIMA EXPOZIŢIE DE Mostre, Reclame, Invenţiuni,

Cu autorizaţia Onor Ministerului de Industrie şi Comerţ

S'a acordat tuturor visitatorilor 50% reducere pe C. F. R. la înapoiere, 20-25% reducere la Hoteluri Restaurante şi Cinematografe

Publicul a luat cu asalt biletele pentru

MOISSI la Casa Teatrului Trianon

MITROPOLIA MOLDOVEI ŞI SUCEVEI

Secţiunea Economică

No. 452 din 26 Ianuarie 1932

PUBLICAŢIUNE

Se aduce la cunoştinţa publică celor amatori, că în ziua de 1 Februarie a.c., ora 11 dimineaţa se va ţine a doua licitaţie cu termen scurt şi oferte închise, pentru vânzarea a 2129 arbori deperisanţi, din pădurea Valea Alunului, jud. Iaşi proprietatea Mitropoliei, parchetele No. 30, 31, 32 şi 33.

Extragerea se va face până în ziua de 15 Martie a.c.

Odată cu ofertele, se va depune şi garanţia de 30000 în numerar sau efecte garantate de stat.

Orice lămuriri, se dau de cancelaria Mitropoliei secţia economică.

Consilier Referent *Pr. V. Mihăilescu*

COPIEZ acte cu 6 lei pagina şi 1 leu copia, din cauza crizei, Biroul de copiat acte str. Anastasie Panu 76, colţ cu Ştefan cel Mare.

# O zi de demonstraţii a pensionarilor

## pentru a-şi apăra drepturile

Jurnalul consiliului de miniştrii prin care se reduc pensiile, a provocat, precum se ştie, agitaţie mare printre pensionari.

Pensionarii ieşeni au vrut să convoace o mare întrunire. Nu li s'a admis însă.

Pensionarii au trebuit să se mulţumească cu o întrunire intimă care a avut loc ieri, la Sport şi Muzică, sub preşidenţia d-lui col Zamfirescu.

*

S'a hotărît începerea unei acţiuni parlamentare şi extraparlamentare, împotriva noului sistem de clasificare a pensiilor.

Deocamdată însă agitaţiile rămin suspendate, până după deschiderea parlamentului.

primul ministru a făgăduit că va veni cu o nouă lege a pensiilor. Şi trebueşte deci să se aştepte.

*

In cazul însă când doleanţele pensionarilor nu vor fi satisfăcute, se va organiza *o zi de manifestaţie a pensionarilor*, în toată ţara. Se vor ţine în ziua aceia întruniri; se vor face manifestaţii de stradă, şi se va convoca un nou congres la Bucureşti. Rep.

# Un proces la Iaşi

## pe chestia legii contra cametei

Judecătoria ocol I Urban a judecat un proces de contravenţie la legea cametei.

Fraţii Al. şi Th. Holban, foştii conducători ai băncii „Elambru" din Bârlad, proprietarii moşiei Perieni-Iaşi şi unui mare imobil din Iaşi, au dat în judecată, conform legei cametei, pe proprietarul botoşănean dr. Lustgarten.

Fraţii Holban aveau de achitat datorii d-lui dr. Lustgarten. Intre debitori şi creditor a survenit apoi o tranzacţie prin care datoria era redusă.

Tranzacţia a fost garantată printr'o hipotecă asupra moşiei Perieni. La scadenţă, fraţii Holban au chemat în judecată pe d-rul Lustgarten, arătând că dobânda s'ar ridica la peste 300.000 lei.

D. dr. Lustgarten a fost apărat de d. av. Luca Dumbravă.

Judecata a respins acţiunea, pentru lipsă de probe, achitând pe d. Lustgarten.

Azi LA SIDOLI

Cel mai strălucit succes din ultimul timp

BALUL DE LA Opera Mare

cu Ivan Petrovici

Georg Alexander şi Lyana Haid cântat şi vorbit în limba germană. Montare-Lux-Fast-Muzică-Poezie a doua realizare Metro-Goldwyn 1932

Vulpea şi Caravana de Aur

cu Andre Laquet, sonor cântat în limba franceză şi cu efecte extraordinare. Complectare: *Jurnal sonor fox Movietone*

Azi la PHOENIX

Splendida operetă de o *picanterie ultra-modernă*

UN SOŢ INFIDEL

strălucit interpretată de Lucie Englisch, Fritz Schulz, Ralph Artur Roberts cântată şi vorbită în limba germană. Se râde cu lacrimi.

Al doilea film:

URAGANUL

un film senzaţional al naturei deslănţuite, cu Lupe Velez şi Wiliam Boyd.

Complectare: *Jurnal sonor fox Movietone*

# ULTIMA ORĂ

## D. Maniu revine la şefia partidului naţional - ţărănesc ?

**Bucureşti — In cercurile naţional-ţărăniste se spune că d. Iuliu Maniu va reveni curând la şefia partidului.**

**In ultimele consfătuiri cu fruntaşii naţ.-ţăr. d. Maniu a abandonat argumentele prin care-şi sprijinea rezerva de până acum.**

**D. Maniu va avea astăzi noui întrevederi cu prietenii politici şi probabil va schiţa un plan de luptă contra guvernului actual.**

*

D. Maniu va fi primit astăzi în audienţă de Rege.

In cursul săptămânii vor urma audienţele d-lor Al. Vaida, Octavian Goga şi Virgil Madgearu.

**După recepţia dela Palat**

*In presă şi în lumea politică se fac tot felul de comentarii în jurul recepţiei dela Palat.*

*Unii vor să vadă semnele unei apropiate schimbări de regim, pentru a se face loc unui guvern de concentrare.*

*In realitate însă, acordul partidelor e un lucru foarte greu de obţinut ; iar schimbarea de regim nu-i o chestiune de actualitate imediată.*

*Ziarul „Epoca" al d-lui Gr. Filipescu, socoteşte imposibil a se efectua noui alegeri parlamentare, —aşa că preconizează un guvern de concentrare prezidat tot de d. Iorga şi care să lucreze cu actualul parlament.*

*Oficiosul guvernamental „Neamul Românesc" oglindeşte nervozitatea a-lui Iorga. Ziarul scrie că recepţia dela Palat n'a avut nici un caracter politic şi că actualul guvern are o misiune pe care şi-o îndeplineşte.*

*Guvernul nu poate şti ce va fi în viitor ; dar asta n'o poate şti nici opoziţia. Pe viitor, nu-i nimeni stăpân.*

## S'A SEMNAT PACTUL DE NE-AGRESUNE

### INTRE POLONIA ŞI RUSIA ?

Paris 26.—Ziarele publică o telegramă din Varşovia în care se anunţă că, aseară la ora 7, s'a parafat la Moscova pactul de neagresiune între Polonia şi Rusia.

Din partea Poloniei pactul a fost semnat de d. Patella ministrul polonez la Moscova ; iar din partea Sovietelor de d. Litvinov.

Pactul conţine un preambul, 8 articole şi două protocoale.

S'a precizat înţelesul cuvîntului „agresiune" şi s'a prevăzut o procedură de concilianţă.

**Cronica poliţienească**

## Un bandit înjunghie doi copilaşi

### care conduceau o băcănie a părinţilor bolnavi

Bucureşti 26. — La postul de ajutor din gara de Nord, au fost aduşi aseară (coborâţi din tren) doi copilaşi grav răniţi : Ion D. Ioan în etate de 12 ani şi sora lui Niculina Ioan, în vrâstă numai de 9 ani. Copilaşii au fost transportaţi la spital.

Iată trista lor poveste :

Invalidul Dem. Ioan, tatăl lor are o băcănie în comuna Braniştea jud Dâmboviţa. El a plecat la Bucureşti ca să-şi vadă soţia bolnavă în spital. Copilaşii au rămas acasă ca să vândă în prăvălie.

Ieri a apărut în băcănie un bandit mascat care s'a repezit la băeţel şi l-a lovit cu cuţitul în piept. Fetiţa a luat o vargă de fier şi a sărit în ajutorul fratelui.

Dar fiorosul bandit a înjunghiat şi pe fetiţă. Apoi a furat din tejghea vre-o 3000 lei şi a dispărut.

Copilaşii răniţi au fost găsiţi de săteni care au înştiinţat autorităţile.

**Atac contra unui bancher**

Un individ s'a prezintat ieri la Casa de schimb şi comision „Comerţul" a d-lui Jean Ilovici din str. Belvedere 5, şi s'a prefăcut că vrea să schimbe o hârtie de 1000 lei.

Când d. Ilovici a deschis casetă de fier, individul a stins lumina electrică.

Bancherul, înţelegând situaţia, a scos revolverul din buzunar. Individul l-a apucat de mână ; s'a încins o scurtă luptă şi revolverul s'a descărcat. Glontele a lovit pe d. Ilovici, intrând prin umăr, în torace şi atingând plămânul.

Hoţul a luat din casa de fier suma de 400.000 lei.

Bancherul se însurase în toamnă şi primise această sumă ca zestre.

Rănitul a fost găsit de vecini şi transportat la spitalul Colţea.

**Sinucidere**

Soldatul Iosif Liebisch, ordonanţă la d. lt. Constantinescu din str. Vaporul Asan, s'a aruncat dela etaj în stradă. Cu două coaste rupte şi cu contuziuni grave, soldatul a fost transportat la spitalul militar.

**Incercare de evadare**

Ing. Kalisch, condamnat pentru spionaj sovietic şi care se află internat în spitalul militar „Regina Elisabeta", a fost surprins ieri pe când încerca să evadeze.

Asupra lui s'a găsit un plan pentru evadarea spionilor deţinuţi în închisoarea Văcăreşti.

**Arestări**

Poliţia a făcut aseară o descindere în str. Brânduşi 69. Au fost arestaţi 23 comunişti surprinşi pe când pregăteau un manifest subversiv.

**Crima din strada Ştirbey-Vodă**

Aseară s'a procedat la reconstituirea odioaselor crime din str. Ştirbey-Vodă.

V. Moroşan şi Eugenia Bărgăuan au arătat cum s'au consfătuit şi apoi cu comis asasinatele, cu o sălbătăcie rară. După aceia au furat bani şi lucruri ; au aşteptat până'n zori şi au plecat la gara. S'au dus la Braşov, iar de acolo la Suceava. Ignătescu nu a participat la crimă.

x „Crema de lăcrămioare" se vinde numai în borcane şi cutii originale cu inscripţia : Laboratorul şi Farmacia Dr. Beceanu. Cereţi numai ambalajul original.

## Situaţia grea a preoţilor

### Reţinerile mai mari decât lefurile. Ce ne declară un preot ieşan

Am relatat situaţia jalnică în care se află preoţimea ieşană, cu salariile neachitate pe 5 luni

Intervenţiile I. P. S. S. Mitropolit Pimen pe lângă ministerul de finanţe, au adus promisiuni, dar nici o ameliorare efectivă.

Ba din contra, situaţia preoţilor tinde a se agrava prin faptul că ministerul de finanţe, din motive bugetare, a aplicat o nouă curbă de 15 la sută pe salariile clerului.

In privinţa acestei curbe de sacrificiu, iată ce ne declară Pr. C. Vuescu :

—„In urma curbelor de sacrificiu aplicate pe salariile noastre, ne putem considera ca scoşi din rândurile salariaţilor statului. Şi am fi mai bucuroşi a ni se acorda ca salarii reţinerile făcute, în locul salarului pe care îl primim".

## Cine poartă vina războiului mondial?

### Acuzaţii contra Rusiei.—Interesante discuţiuni la Academia diplomatică din Paris

Paris (Ceps).—Zilele trecute au avut loc la Paris, interesante discuţiuni asupra începutului războiului mondial, discuţiuni care s'au încins la Academia diplomatică internaţională, înfiinţată de vicontele Fontenay, actualul Ministru al Franţei pe lângă Vatican.

Fostul ministru de Externe, austriac, contele Berchtold, a ţinut o conferinţă la această Academie diplomatică, cu privire la responzabilităţile războiului mondial.

In vederea conferinţei, s'au întrunit reprezentanţii tuturor misiunilor diplomatice din Paris şi numeroşi eminenţi factori francezi.

In această conferinţă, fostul ministru de externe austriac spune că conflictul dintre Rusia şi Austro-Ungaria datează dela sfârşitul secolului trecut şi că la acest conflict s'a ajuns din vina Rusiei. După o scurtă schiţare istorică, contele Berchthold se străduieşte a dovedi că politica guvernului rus în Balcani a atins nu atât în folosul naţiunilor balcanice, cât mai ales în detrimentul Austro-Ungariei.

Rusia, făcând eforturi pentru crearea alianţei balcanice, a turnat ulei în foc, în anii 1912—1913.

Contele Berchthold declară mai departe că Austro-Ungaria nu s'a pregătit să nimicească Serbia.

Ultimatum-ul trimis la Belgrad a fost impus de autoapărare. După cuvintele contelui Berchthold, Serbia a ordonat mobilizarea încă înainte de i s'a predat nota austriacă. Petrogradul la rândul său a indus Viena până în ultimul moment în eroare în ce priveşte intenţiile sale.

Contele Berchthold ajunge la concluzia că vina războiului mondial nu trebue aruncată asupra puterilor centrale, ci asupra „egoistei, mioapei şi îngâmfatei diplomaţii ruseşti".

Fostului ministru austriac i-a răspuns printr'un amplu memorandum fostul director de la Ministerul de Externe rus şi colaboratorul cel mai apropiat al defunctului ministru Sazonov, baronul Şelking.

Cu preciziune şi siguranţă răstoarnă punct după punct, toate „informaţiunile istorice" ale contelui Berchthold, expunând în mod amănunţit întreaga politică a Ministerului de Externe rus faţă de Austro-Ungaria. Sprijinindu-se pe numeroase date, înlătură orice umbră de responsabilitate a guvernului rus pentru războiul mondial.

## Audiţie muzicală

### în scop filantropic

Doamnele din comitetul *azilului de bătrâne „Maria Catargi"* din str. Buzdugan, nu cruţă nici o osteneală pentru înflorirea instituţiunii.

In lanţul frumoasei activităţi intră şi *audiţia muzicală* organizată pentru ziua de *30 Ianuar* ora 9 şi jum. seara, precis, în saloanele **Jokei-Club**. Cu o deosebită delicateţă, d-nii Lascar Rosetti, Nicu Cananău şi întreg comitetul „Jokei-Clubului" au pus localul la dispoziţie, dând toate înlesnirile,— lucru pentru care doamnele din comitetul azilului prezintă mulţumiri călduroase.

Programul audiţiei este cu deosebire select. Depildă :

Recitări de talentata ieşancă d-ra *Yolanda Pogonat*, fostă elevă a maestrei Agatha Bârsescu.

*Quartet* cu d-nii Manoliu, Roman, Pascu şi Braşcu.

Un număr de mare antren : *concert de muzică vocală*, al *d-nei dr. M. Plăcinţeanu*, artistă cu glas fermecător şi cu şcoală înaltă. D-na Plăcinţeanu a făcut studiile în Italia şi le-a complectat la Paris. D-sa va cânta mai multe bucăţi de operă.

După audiţie va urma dans.

Atragem atenţia că începutul va fi seara la ora 9 şi jum. precis.

## Continuarea cercetărilor

### în chestia manifestelor comuniste.—S'a făcut noui arestări

Cercetările în legătură cu comuniştii arestaţi în localitate, pentru împrăştiere de manifeste, au continuat în tot cursul dimineţii de azi, sub directa supraveghere a d-lui chestor Artur Cristea

Sunt arestaţi la biroul judiciar d-nii Petru şi Dumitru Prăsmac şi Eugen Giurgea din Şoseaua Păcurari No. 39, Iuster Mendel, Iprinta Solernic şi Iosub Abramovici din Calea Călăţii No. 22, Sita Copel din str. Curelari No. 10, Alexandru Platon din str. Mlaştinei, Isac Goldştein din str. Broscăriei No. 7 şi Idel Reznic din str. Pantelimon No. 23.

Organele poliţiei judiciare sub conducerea d-lui Gasparovici şi comisar Raboveanu, precum şi organele siguranţei sub conducerea d-lor comisari Miclea şi Iancu au făcut câteva descinderi şi percheziţii.

S'au ridicat numeroase scrisori, însemnări şi broşuri.

Pe baza celor descoperite, s'au operat azi dimineaţă noi arestări.

Comuniştii au fost din nou interogaţi.

S'a putut stabili că la împrăştierea manifestelor, oracul este împărţit în trei sectoare sub conducerea a câte unuia din comunişti. Cele trei grupuri arestate au dat indicaţii după care au putut fi identificaţi trei din aceşti agitatori.

Cercetările continuă. *Rep.*

## Un ciclu de conferinţe

### despre creşterea păsărilor

Camera de Agricultură Iaşi, în colaborare cu Catedra de Zootechnie a Secţiei de Ştiinţi Agricole Universitatea Iaşi şi cu Cooperativa „Progresul Avicol" a organizat un ciclu de conferinţe despre : Rasele de păsări, creşterea lor şi combaterea boalelor.

Conferinţele vor începe din ziua de 1 Februarie 1932 ora 5 p. m. şi se vor ţine la Universitate, Laboratorul de Zootechnie.

Crescătorii practici şi amatorii sunt rugaţi a lua parte. Informaţii la Camera de Agricultură.

## INFORMAŢIUNI

x Potrivit nouei repartiţii pe care ministerul a făcut-o cu inspectorii regionali administrativi, d-l C. Râşcanu titularul inspectoratului Moldovei, a fost menţinut pe loc.

x **O complectare.**— La comunicatul de ieri al primăriei, d. primar P. Bogdan ne trimite o complectare în sensul că, toate acuzaţiile aduse de un domn, în şedinţele Consiliului municipal, contra d-lor ajutori de primar N. Georgescu, A. Horga şi Traian Jelea,— au fost cu totul neîntemeiate.

x *In jurul unei polite distruse.* Am relatat că firma Damsker et Leibovici a reclamat parchetului pe V. Ciocanu, pe care-l acuză că a distrus o poliţă pe când un funcţionar al firmei anume Spaer venise s'o încaseze.

Acuzatul nega faptele ce i se impută.

Iată însă că cercetările au luat o nouă întorsătură. D. Spaer a primit azi dimineaţă o carte postală dela d. P. Ciocanu, fratele acuzatului. Acesta înştiinţează firma că în urmă cu un timp i s'a facut şi lui la fel de către fratele său.

D. V. Gasparovici, şeful poliţiei judiciare şi-a îndreptat cercetările în această direcţie.

x **Consiliul de război** din localitate sub preşedinţia d-lui col. Irimescu a judecat astăzi pe următorii sublocotenenţi în rezervă, acuzaţi de nesupunere (la viza livretelor) : Cuziec Mihai, Tramer Richard şi Geller Henric, condamnaţi la câte o lună închisoare.

Condamnările s'au pronunţat în lipsă, cu drept de opoziţie şi recurs.

x Bătăturile le înlăturaţi sigur cu „Coricol".

Depozit : Farmacia Polak, str. Ştefan cel Mare.

Reţineţi ultimele bilete pentru ambele spectacole

MOISSI

la Teatrul Trianon

**ORA 3**

## Se propune reducerea stagiului militar

### pentru ameliorarea situaţiei financiare

*Buc. 26.— Având în vedere criza budgetară, s'a pus din nou chestiunea reducerii stagiului militar.*

*Cercurile noastre financiare cred că această soluţie este singura posibilă pentru ameliorarea situaţiei bugetare.*

*Motivând însă necesitatea unei bune instrucţiuni, unele cercuri militare nu aderă la această soluţie. Iar cercurile oficiale se abţin dela orce preciziuni.*

## Restanţe de plată în sumă de peste trei miliarde lei

### D. Argetoianu caută împrumuturi

Buc. 26.—Restanţele de plată pentru salarii, pensii şi soldele militare se ridică la două miliarde 300 milioane lei. Restanţele pentru plata de furnituri şi materiale se urcă la 716 milioane lei. In total deci, trei miliarde 16 milioane lei.

In prezent d. Argetoianu caută împrumuturi în streinătate pentru acoperirea acestor plăţi.

## Atacul contra bancherului din Capitală

### este o simplă simulare ?

Buc. 26.—Atacul contra bancherului Jean Ilovici din str. Belvedere 5 este învăluit în mister.

Autorităţilor, care au făcut cercetările, cred că e vorba de o simulare, având în vedere felul cum a pătruns glontele în pieptul bancherului.

In această privinţă se aşteaptă raportul medicului legist. Totodată se fac cercetări asupra situaţiei materiale a d-lui Ilovici.

## Banditi necunoscuţi au încercat

### să oprească şi să jefuească un tren

Constgnţa 26.— Intre staţiile Conătanţa şi general Ionescu, pe linia spre Tekirghiol, banditi necunoscuţi au aşezat mari plăci de fier, în scopul de a opri trenul personal 95 care trebuea să treacă pe acolo. Talharii urmăreau jefuirea călătorilor.

Din fericire însă mecanicul trenului a observat obstacolul. S'a dat alarma şi banditii, de teamă să nu fie prinşi, au dispărut. Se fac cercetări.

## INFORMAŢIUNI

x MAGAZIN ORIENTAL CAFELE ACADELE

x D. Prof. Dr. C. I. Parhon va fi în localitate în zilele de 29 şi 30 Ianuarie (Vineri şi Sâmbătă). Consultaţiile dimineaţă la spitalul Socola, d. a. între orele 3—5 la Institutul de Radiologie Dr. E. Radu.

## LA HUŞI

Ziarul *„Opinia"* soseşte la ora 4 p. m., fiind expediat cu rapidul „Unirea".

Astfel, ziarul nostru aduce huşenilor cele mai noi ştiri cu cinci ore înaintea oricărui alt ziar.

*„Opinia"* se găseşte în vânzare — până la nouă seara — la depozitul nostru : Librăria „La Leontin" din centrul oraşului, precum şi la toţi vânzătorii de ziare.

ASPIRIN mic, ASPIRIN mare,
Visul lor, e vindecare.
Respinge ori şi ce atacuri
„BAYER" rege între leacuri.

ASPIRIN
tablete, numai în ambalaj original cu 20 şi 2 tablete, contra reumatismului, gripei, durerilor de cap.

TEATRUL NAŢIONAL
ASTĂ - SEARĂ
PREMIERE
FEMEIA
CARE ŞI-A CUMPĂRAT UN
BARBAT

ANUL XXVIII No. 7423

3 LEI EXEMPLARUL

JOI 28 IANUARIE 1932

ABONAMENTE
Lei 1000

# PINIA

ZIAR POLITIC COTIDIAN

ANUNCIURI
se primesc la toate
AGENȚIILE DE PUBLICITATE
și la
ADMINISTRAȚIA ZIARULUI
Iași. — Strada Lăpușneanu 37

Telefoane: Redacția 391, Administrația 394, Serviciul de noapte 367

Fundațiunea „Regele Ferdinand I“
București
Str. Știrbei Vodă 3
Adm. Dom. Coroanei)

IAȘ... LĂPUȘNEANU 37

# Problema proprietății URBANE

## și situația proprietarilor hipotecați

Situația proprietarilor urbani și în special a celor ipotecați, este foarte precară.

Intre multele nevoi ivite după războiu în viața majorității cetățenilor din orașe, a fost și criza locuințelor.

Pentru încurajarea și stimularea construcțiilor de locuinți urbane, după războiu, s'au făcut sacrificii însemnate în toate statele, uzându-se de mijloace extraordinare și ordinare — Scutiri de impozite, degrevări, credite eftine și fără dobândă uneori pentru funcționari, apoi ușurinți de transport pentru materiale etc. Toate construcțiile din nou și refacerile clădirilor au fost încurajate.

La noi, este drept, că sub unele guvernări s'a încercat *teoretic* o ajutorare a construcțiilor urbane, însă legile respective au rămas literă moartă.

Grija construcțiilor de locuințe și a refacerilor s'a lăsat exclusiv în sarcina inițiativei private, iar tariful vamal prohibitiv la unele articole de construcție ca ferul, cimentul, geamurile, tabla de învelitoare, lăcătușeria, etc... *au scumpit enorm costul clădirilor* și a influențat în rău. nu numai asupra activității de construcții, dar și asupra situației nenorocite de astăzi a proprietarilor ipotecați.

Scumpirea costului de clădiri și de refaceri de multe ori peste prevederile proprietarilor, i-au obligat să facă împrumuturi cu dobânzi prea mari, iar efectele ulterioare au fost dezastruoase.

Regimul excepțional al chiriilor, cu tot cortegiul de neplăceri și pagube, a provocat lupta între proprietari și chiriași și distrugerea vechilor locuinți prin imposibilitățile de reparații serioase și costisitoare, din lipsa de venit a proprietăților clădite.

Guvernele, cu lipsa de prevedere caracteristică, sustrăgându-se dela obligația lor de a ajuta pe orice cale construcția urbană în suferință, mascau marelui public adevărul asupra crizei locuinților, denunțând pe proprietari ca speculanți, compătimind pe chiriași, dar primind binevoitor și delegațiile proprietarilor nedreptățiți.. recomandându-le răbdare !..

Până și legea *Trancu-Iași* care aducea avantaje pentru noile construcții, s'a găsit cu cale a se desființa, în loc să se lărgească dispozițiile de scutiri a impozitelor noilor clădiri pe 5 ani și pentru clădirile refăcute în porțiuni mai mari, lucru scăpat din vedere și în repunerea în aplicare a legei *Trancu* de actualul guvern, prevăzându-se numai transpunerile de etage și evazive formalități.

Iar rezultate lipsei de prevedere a diriguitorilor sunt în general:

*Lipsa de locuinți; lipsa de refaceri a vechilor clădiri; înglodarea în datorii a proprietarilor prin dobânzile prea mari în disproporție cu venitul; imposibilitățile de plată prin agravarea crizei financiare și economice; amenințarea distrugerii proprietății urbane cu grave consecințe sociale.*

*

Cu drept cuvânt, dreptatea socială cere ocrotirea și pentru proprietarii din orașe, cari cu multă trudă și cumințenie au realizat ceva pentru binele comun.

Să se lese mai dămol cu birurile, cu dobânzile, cu executările silite și să se găsească cât mai neîntârziat modalitățile de salvare a proprietarilor ipotecați și de bună credință, cari recunosc cinstit obligațiile lor de datorii, însă plătibile în măsura posibilităților indicate de actualele mijloace ale traiului și crizei ce ne stăpânește.

De bună seamă că toate sufletele generoase și mințile înțelepte doresc o cinstită și dreaptă pace socială.

Și lucrul acesta e de dorit să se afirme și să se realizeze și de către diirguitorii statului nostru și de către cei diriguiți.

**Victor Munteanu**

# BUCUREȘTII DANSEAZĂ...

*Am protestat cu indignare în coloanele acestui ziar, împotriva legii ce se proectează a trece prin Parlament după care Bucureștii își însușesc pentru nevoile lor proprii 5 la sută din veniturile tuturor orașelor din țară. O atare contribuție forțată, obligatorie este scandaloasă, odioasă și în principiu și în fapt. In principiu, fiindcă legiferează ciupeala din partea bucureștenilor; în fapt, fiindcă orașele țării nu au venituri cu care n'au ce face, și chiar dacă ar avea li s'ar conceda — credem — permisia să facă lux la ele acasă, nu la București. Să le plătească Bucureștiul nu Iașul, bulevardele bucureștene în proect!*

*Dar iată că, la moment nimerit,* **Daily Express** *din 14 Ian. c, publică un interview cu dl. D. Dobrescu, celebrul primar al municipiului București care și-a înglodat comuna în datorii prin lucrări fastuoase și socoate să plătească datoriile cu banii altor comune. Dar nu la acest punct se limitează exhibiția guralivă a părintelui Bucureștiului. D-sa vorbește de proecte noi:*

*„Dintr'un oraș murdar și neîngrijit—complectează dl. Primar — va răsări o capitală modernă, cu bulevarde largi, cazinouri luxoase, încadrate într'un mare parc, un palat al Primăriei cu cinematograf pentru 8.000 de persoane și minunea minunelor—o cale ferată subterană“.*

*La Snagov, lângă București, adaugă primarul intenționez să creez un Jocking-Club și un cazinou, joc de cărți, dans, tot ce voi vrea, în sfârșit. Bucureștiul va fi terenul de jocuri al Europei“. Cu a cui parale toate acestea, Doamne Sfinte? Primarul se explică: — „A! Vezi, toți mă întreabă de asta... Cred că sunt nebun dar eu am dreptate. Vreau să interesez mai multe grupuri străine în aceste planuri atât în Franța cât și în Englitera. Vor efectua lucrările și vor obține în schimb monopoluri și alte avantaje în frumoasa noastră țară“.*

*D. Dobrescu se întreabă dacă este nebun și răspunde negativ. Noi răspundem afirmativ. Este de prisos să demonstrăm pentru ce. Atâta glacială și stupidă inconștiență într'un atare flux de retorică nu poate fi a unui spirit teafăr. In aceste momente în care particularii nu și pot echilibra budgetul, în care comunele nu-și pot deasemeni echilibra budgetul, în care statul nu-și plătește funcționarii (de la provincie bine-înțeles), d Dobrescu vrea să creeze dancinguri, rulete, cazinouri, joc de cărți pentru bucureștenii d-sale; să scoată 5 la sută de la orașe sărăcite, în pragul ruinei și să greveze monopolurile acestei nenorocite țări pe care d-sa o numește frumoasă*

*Caragiale, divine maistre, ți'a înnebunit Cațavencu...*

**Neculai Dalu**

## Suveranii Bulgariei cercetînd nevoile populației

Regina Giovanna și regele Boris al Bulgariei călătoresc prin diferite regiuni ale țării lor, pentru a se interesa de nevoile populației. Suveranii sunt îmbrăcați foarte simplu și pretutindeni sunt primiți cu multă dragoste, oferindu-li-se flori și tradiționala pâne și sare (așa precum se observă în clișeu).

# DIN TOATA LUMEA

**O ispravă ciudată.**—La Paris a fost condamnat la patru luni închisoare și depus în temniță un anume Rolland Margy. Acesta avea un obiceiu foarte ciudat. La ore târzii din noapte, cerceta cartea telefonică și chema pe diferiți abonați, absolut fără niciun motiv. Cînd apărea persoana la aparat, originalul parisian spunea că a greșit legătura și închidea telefonul.

Cum s'au produs numeroase reclamațiuni în acest sens, s'au întreprins cercetări și Rolland Margy a putut fi descoperit. El nu-și poate explica isprăvile în mod logic. Spune numai că-și procura o deosebită distracție, chemînd persoanele la telefon și trezindu-le noaptea din somn.

In închisoare însă, curiosul individ, cu siguranță, nu va mai avea acest amuzament. Și probabil că după eliberare va fi complet lecuit!..

*

**Intinerire la 70 ani.**— Profesorul Steinach din Viena, rivalul lui Voronoff, cunoscut în toată lumea prin operațiile sale pentru întinerire, a împlinit vrîsta de 70 ani. Cu acest prilej a fost interviewat de ziariști și profesorul a făcut o declarațiune interesantă.

Doctorul Steinach a arătat că nici un moment n'a încetat experiențele științifice și că s'a convins deplin că procedeul său pentru întinerire e în măsură să dea cele mai bune rezultate.

In consecință, cum în prezent a atins vrîsta de 70 ani, va încerca pe propriul său trup operațiunea de întinerire.

Medicul speră că operația va reuși și va întineri cel puțin cu 10—15 ani.

Să-i ajute Dumnezeu!...

*

**Bețivii în film.**— Se știe că în Statele-Unite, unde există regimul prohibiției alcoolului, se bea totuș destul de mult. Poate mai mult chiar decît în țările, unde nu e adoptată această interzicere.

Autoritățile americane aplică delicvenților pedepse destul de severe. Dar toate măsurile se dovedesc puțin eficace, întrucît patima beției este mai puternică decât frica de pedeapsă.

In această luptă contra alcoolului, americanii au găsit însă acum un alt sistem, de ordin moral, care, pe cât se pare, dă rezultate mult mai bune. Autoritățile special însărcinate cu controlul prohibiției fac așa numite „filme ale bețivilor“. Adecă oamenii surprinși pe stradă sau în localuri publice în stare de ebrietate sânt cinematografiați. Apoi, în toate orașele din America sânt reprezintate aceste filme, care cuprind bine-înțeles și explicațiunea că: „acest bețiv pe care-l vedeți în film, este persoana cutare, din orașul și strada cutare“.

In modul acesta, se speră că cel puțin de rușine mulți oameni se vor lecui de patima beției. Se speră..

*

**Miss Norocul.** — In epoca tuturor concursurilor, s'a organizat și unul pentru alegerea celei mai norocoase fete. Această ideie le-a venit englejilor, care au făcut la Londra un asemenea concurs.

A fost aleasă Miss Jane Home, o fermecătoare blondină în vrâstă de 24 ani. Pe vremuri, ea era o simplă vânzătoare de prăvălie.

Dar frumuseța-i răpitoare i-a procurat o ascensiune glorioasă. Acum doi ani a fost proclamată „Miss Anglia“. Imediat a primit zeci de angajamente pentru filme, plătite cu sumi fabuloase. S'a măritat apoi cu un bancher din Manchester, unul din cei mai bogați oameni din Anglia. Trăește într'un palat somptuos și are un iacht propriu. Și ultima șansă: zilele trecute a câștigat la o loterie suma de 20.000 lire, adecă peste 12 milioane lei.

Acum a primit titlul de „Miss Luck“ (adecă „Miss Norocul). Și într'adevăr îl merită pe bună dreptate. Desigur, frumoasa Miss nu se poate plânge de bunăvoința destinului...

## Numai doi copii!.

Am relatat că guvernul din China intenționează să vie cu un proect de lege pentru stăvilirea nașterilor. Natalitatea a sporit excesiv și situația economică este atât de gravă, încât în China bântue acum cea mai mare foamete ce se cunoaște în istoria omenirii. Proectul guvernului chinez este de a interzice unei noui familii să aibă mai mult decât doi copii.

Acest proect a avut imediat ecou în Statele-Unite. Astfel la Washington s'a format o ligă pentru stăvilirea natalității. Liga cere deasemenea să nu se permită în nouile căsnicii decât maximum doi copii. S'au făcut statistici care dovedesc că prin această măsură, în interval de zece ani, situația economică s'ar putea mult ameliora. Ceva mai mult ; dacă s'ar face un deceniu o complectă pauză de nașteri, atunci criza ar fi în bună parte învinsă.

Prin urmare, femeile moderne care nu doresc copii, lucrează pentru .. salvarea omenirii?!..

## Un câne salvează viața unui episcop

In apropierea orășelului San Miniato de lângă Florența (Italia), s'a întâmplat următorul caz impresionant:

Episcopul Nezzosi, în vrâstă de 73 ani, s'a dus să se plimbe împreună cu cânele său. Episcopul ieșise din oraș și ajungând pe un drum complect pustiu, s'a simțit rău și a căzut la pământ, Cânele deștept a înțeles situația și în grabă a fugit spre biserică. Acolo a început să latre tânguitor și necontenit. Un preot a ieșit în curte. Cânele s'a apropiat imediat și a început să-l tragă de haină. Preotul, bănuind că s'a întâmplat ceva, a urmat cânele și astfel a ajuns la locul accidentului. Indată, episcopul a fost transportat la spital, unde medicii au reușit să-i salveze viața.

Credinciosul animal ar merita, desigur... o decorație. Cum însă el nu poate aprecia asemenea distincțiuni, se va mulțumi cu răsplata unui unui bun ospăț!

## „Oare pot să ne plătească“?

Această întrebare am auzit'o de curând din gura unui furnizor, care dă alimente la Spital.

L-a întrebat pe un subaltern al nostru, în sala de așteptare, cam pe șoptite, vroind să nu prea audă lumea.

De la 1 August 1931, negustorul nu primește bani pentru marfă și are de primit câteva zeci de mii de lei.

Și avem câțiva de acești negustori care ne ajută pe cât se poate.

— Dar și noi nu am primit leafa de la 1 Octombrie 1931, se amestecă în discuție un învățător care venise la consultație. Și am auzit, că toate datoriile de la 1 Octombrie 1931 și până la 1 Ianuar 1932, nu se plătesc.

— Tocmai asta întreb și eu, repetă bietul furnizor.

Și astăzi această întrebare are mare importanță în țara românească.

Știm că toate țările sufăr astăzi de criza financiară, dar nu știu de ce, la noi în loc să luptăm, să căutăm cu toții o ieșire din criză, ne străbate o îndoeală, o neîncredere.

Și această îndoială cuprinde mai ales pe micii funcționari și pe micii industriași, cu toate că ei sunt cei mai mulți în țară și au cea mai mare putere (ce bine ar fi, dacă ar ști-o!).

Dar au și o frică.

— Dă-ți demisia, dacă nu-ți convine! — i se spune unui învățător dacă face bucluc. Sute așteaptă locul...

— Lasă-te de comerț, îi spune perceptorul unui mic comerciant, care se plânge că-i mare impozitul!

Și deaceea lucrurile tari se vorbesc la noi pe șoptite.

— Domnilor, noi plătim! sare de pe scaun un țaran, care aduse un copil la vizita medicală. Mi-am vândut pâinea din gură și am plătit daturile.

— De ce să se închidă Spitalele? strigă altul. Ne ducem cu toții la județ, să vedem ce fac cu banii noștri...

— Nu-i așa! întrerupem noi discuția. Impozite plătim cu toții. Banii nu se pierd. Insă prefectura e datoare la stat și statul reține datoria cu toate că și Prefectura are de primit bani de la stat și nu primește.

Cu aceste cuvinte i-am liniștit pe toți. Dar o umbră neagră, ca un nouraș pe cer senin, observ pe fața oamenilor.

In adâncul sufletului lor parcă citesc o șoptire:

— Sunteți voi buni cu toții...

Ne facem datoria. Căutăm să ajutăm lumea, cum putem.

Și totuși nu ne iese din gând întrebarea simplă și adâncă a negustorului:

— Oare pot să ne plătească?..

**Dr. T. Vicol**

*Ciniseuți-Orhei*

## N'a mîncat zece ani

### Tot minunea dela Konnersreuth

Cititorii își amintesc desigur de minunea dela Konnersreuth“, adecă de faimoasa Therese Neumann, pe al cărei trup apăreau stigmate de sânge. Toate cercetările făcute de specialiști n'au putut lămuri misterul acestui caz.

Fata suporta fără durere aparițiile de sânge pe piele și în acele momente se produceau în jurul ei fenomene ciudate: obiecte care zburau prin văzduh, lucruri care dispăreau miraculos, etc...

Evident, cei mai mulți credeau că e vorba de o născocire sau de o iluzie. Dar ancheta medicilor și autorităților a confirmat minunea uimitoare.

Acum preotul Wegmann din Konnersreuth vine să adaoge faptului un alt amănunt surprinzător. Therese Neumann n'a mâncat de aproape zece ani. In acest timp ea n'a luat decât la intervale foarte mari câte o ceașcă de cafea, ceai sau apă. Organismul ei nu poate suporta nicio mâncare. Trupul fetei este parcă amorțit, inert.

„Miracolul din Konnersreuth“ a revenit astfel în actualitate. S'au întreprins noui cercetări și iarăș se pune întrebarea: e o iluzie, sau e într'adevăr o minune?...

IN STUDIOURILE CINEMATOGRAFELOR

# CUM SE TURNEAZA UN FILM

## Amănunte dela „Pathé-Nathan“ din Paris Direcția unui ieșan. — Câteva scene. — Trucurile în studio

### Insemnările unui artist-figurant de cinema, originar din Iași

Este destul de cunoscută și la noi în țară, casa de filme „Pathé-Nathan“ din Paris al cărei director de producție este d. Emile Nathan, ieșan de origină, fost proprietar al magazinului de porțelanuri pe strada Lăpușneanu „La Tanentzapf“.

Favorizat de șansă este chemat la Paris de către fratele său mai mare (fondatorul societății Nathan) și astfel ajunge o personalitate marcantă și se numără între așii financiari ai Parisului. Prin intervenția sa, am putut vizita în nenumărate rânduri studiourile Pathé-Nathan dela Joinville-sur-Seine fie ca spectator sau ca figurant căci, să fim sincer, nu putea să mă lase rece frumușica sumă de 120—200 franci, plata pe o zi a unui figurant.

Răspunzând la întrebarea de mai sus, am putut constata în primul rând că: toate filmele sunt turnate în studiouri și numai cu excepție se turnează în afară de studio, sau chiar o deplasare în alte orașe sau țări. Astfel am luat parte la turnarea unui film exterior și-n timpul nopții în gara de Lyon, a filmului „Au nomme de la loi“ interpretat cu cunoscuta vedeta franceză Marcel Chantal, Charles Vanel și figuranți vr'o 60 la număr.

Meteur de scenă fiind Maurice Tourneur realizatorul filmului „Partir“ care rulează cu succes la Paris.

Decorul și scena: garnitura trenului gata de plecare și suirea pasagerilor în vagoane. Personalul C. F. cât și pasagerii care-și căutau locurile în tren, erau, natural, figuranți. Interiorul vagonului în care s'a urcat și se află vedeta, urma să se turneze în studio pentru care s'a și construit un vagon special.

Primul film la care am luat însă parte, a fost turnarea pentru „Faubourg-Montmartre“ interpretat cu Gaby Morlay, Charles Vanel, Azais. Decorul prezenta un cabaret de lux, figurația: 150 la număr, majoritate în ținută, iar figurantele în toalete de seară foarte elegante. Nu era neglijat absolut nimic ca redarea să fie într'adevăr cât mai fidelă; localul de noapte excesiv de elegant, luminație a giorno, un bufet bine asortat la care nu lipseau nici scobitorile...muzica jazz etc. Insfârșit asistenții după ordinele metteur-ului de scenă, Raymond Bernhard, aranjează mai întâiu ca reflectoarele care se află împrejurul studiou-ului și chiar deasupra decorului, să fie toate puse la punct astfel ca fiecare colț să fie bine luminat; în acelaș timp aparatele de cinematografiat, o repetiție sau chiar mai multe cu

(Continuare în pagina II-a)

Cu o mică diferenţă de preţ, preschimbaţi-vă instalaţia veche şi răguşită printr'un aparat

ATWATER KENT RADIO

82 CALEA VICTORIEI (Peste drum de Palatul Regal) Telef. 336/66

Subreprezentanţe principale exclusive în Moldova şi Bucovina:

IAŞI — „Braşcu" str. Lăpuşneanu 32.
BOTOŞANI — „Isaac Bacal" Calea Naţională
CERNAUŢI — „Autogarajul" str. Iancu Flondor 19.
FOCŞANI — „Librăria Alex. Leon" str. I. C. Brătianu 92.

1

Adevărata Untură de Ficat de Peşte

Calitate extra-fină, este de culoare gălbuie, gust şi miros plăcut de sardele. Se ia cu plăcere de copii şi persoanele cele mai delicate. Untura de Peşte pură este mai activă decât amestecată cu apă şi alte materii.

Se găseşte de vânzare la *Farmacia Curţei Regale* **Fraţii Dr. Konya**—Succesor **Dr. Grozea**, Iaşi, strada Lăpuşneanu.

Tribunalul jud. Iaşi secţia 3-a
Publicaţie de Vânzare No. 654
din 26 Ianuarie 1932

Tribunalul Iaşi, secţia 3, în baza raportului d-lui jude Sindic al Trib. Iaşi sub No. 959 | 932 a autorizat corpul portăreilor trib. Iaşi să efectueze din nou formele de vânzare prin licitaţie publică a portofoliului, proprietatea falitului Iosef Zilberman, din Iaşi, piaţa Unirei No. 18, evaluat de d-nul jude Sindic la suma de 30.000 lei.

Se înştiinţează că vânzarea şi adjudecarea acestui portofoliu vor avea loc în Camera Sindicatului Falimentelor Trib. Iaşi, în ziua de 1 Februarie 1932 ora 13, începându-se licitaţia publică dela suma evaluărei sus menţionată cu facultatea d-lui Jude Sindic de a o începe şi de la o sumă mai mică sub rezerva omologărei tribunalului. Dosar No. 60 | 1931

Preşedinte, M. Eşianu
Portărel, Gh. Sava

DURERI CHINUITOARE

ALINĂ TESTA VINDECĂ
ORI CE DURERI DATORITE
GRIPEI NEVRALGIILOR RĂCELEI

DOCTOR
**M. MATASARU**
Specializat la Paris—fost asistent de spital la Paris
**Boli Interne:**
INIMA, PLĂMÂNI
şi tratamentul tuberculozei pulmonare cu Pneumatorax artificial
*Str. Mârzescu 16 (parter)*
Cons. 9—10 a. m. şi 3—6 p. m.

DOCTOR
**Mendel Avram**
— Medic de spital —
Consultă zilnic între 8—10 dimineaţa şi 3—7 p. m.
BOLI CHIRURGICALE, BOLI DE FEMEI, NAŞTERI, VENERICE
**Iaşi, str. Costache Negri 15**
Deasupra farmaciei Margulies)

**Arthur G. Sion**
**fost şef de Portărei**
Domiciliat în str. Asachi No. 8 se însărcinează cu diferitele urmăriri şi cu aducerea la îndeplinire a hotărârilor judecătoreşti.

România
Corpul Portăreilor Trib. Iaşi
Publicaţiune No. 22
Anul 1932 luna Ianuarie 26

Se publică spre cunoştinţa generală că conform jurnalului trib. Iaşi s. 3-a Nr. 455 | 1932 şi a adresei Trib. Iaşi s. 3-a No. 1o66 | 932 se va vinde prin licitaţie publică în ziua de 3 Februarie 1932, ora 10 a. m. averea mobilă sequestrată cu procesele verbale No. 3550, 3550 a. 3550 b., 3550 c., 3550 d., şi 3550 e., dela debitorii Sofia şi N. Natansohn şi Janeta (Seindla) Brill şi Natan Natansohn din Iaşi la pretenţia d-rei Sofia Veinştein din Iaşi averea compusă din : un bufet furnierat nuc compus din două dulapuri suprapuse. partea de sus cu o oglindă şi cristal şi patru dulapaşe, partea de jos cu două portiţe, 2) una servantă la fel furnierată acelaş format cu deosebirea că partea de jos nu are dulapaşe, 3. una masă de sufragerie furnierată mahon format rotund, cu şase scaune de lemn cu piele, 4. un aparat de radio marca „Standadin" No. 20853 cu hotparler, 5. una canapea cu oglindă şi două dulapaşe la spate cu pluş colorat, 6) 2 şifoniere furnierate galben cu două uşi şi câte un sertar, 7. una tualetă furnierată la fel, compusă din 3 oglinzi două sertare şi două dulapaşe, 8. un bufet furnierat mahon cu 5 sertare şi placă de sticlă, 9. un cuer mahon cu oglindă, 10) 3 cai din care doi negri şi unul murg etatea ca 7 ani, talia potrivită, 11) una pianină în lemn marca Hüni et Hübert Zurich cu placă de lemn, 12. un bufet furnierat mahon compus din două dulapuri suprapuse partea de sus cu două oglinzi şi patru portiţe cu cristal, partea de jos cu marmoră roşcată, două sertare şi două portiţe, 13. un bufet furnierat la fel acelaş format partea de sus cu două oglinzi şi portiţe, partea de jos un sertar şi două portiţe, 14. una masă de sufragerie patrată furnierată mahon cu 6 scaune cu spătar şi piele, 15. una canapea cu oglindă şi două dulapaşe şi pluş verde 16. un cuier furnierat mahon cu oglindă şi sertar, 17. una maşină de cusut Zinger format birou cu 5 sertare seria S. 32804, 18) două şifoniere furnierate mahon cu câte 2 uşi, un sertar, la câte una din uşi sunt oglinzi complecte, la celelalte uşi în partea de sus, 19. un lavoar cu oglindă mobilă la spate cu placa de marmoră roşcată, două sertare şi două portiţe, 2o. un rezervor de fier capacitat a circa 8oo litri, 21) 3 alte rezervoare tot de fer capacitatea fiecăruia 25o litri, 22. una gheretă din tablă de fier mărimea circa 4 | 2 m., 23. două rezervoare de fer a câte 1ooo litri aflătoare acum în piaţa Halei, 24. 6 rezervoare tot de fer ca acitatea fiecăruia circa 2oo l. în acelaş loc, 25) 3 ceaune fontă capacitatea fiecăruia circa 2oo l. în acelaş loc, 26. una auto-pompă marca „Roco" No. 415, 27) un rezervor de fer capacitatea circa 8oo l, şi 3 rezervoare tot de fer capacitatea fiecăruia circa 250 l. 28. un docar vopsit negru pe arcuri, şi osii de fer cu cauciucuri pe roţi cu două scaune fără perne cu oişte în stare bună.

Vânzarea se va face în Piaţa Halei din Iaşi, pe bani gata şi în asistenţa comisarului respectiv.

Şef Portărel, Bazali
Secretar, D. Stancov

DOCTORUL
**R. DAMSKER**
**str. Ghica-Vodă No. 44-46**
consultă zilnic
**MEDICINA INTERNA**
**SIFILIS şi**
*Diathermie şi băi de lumină*
ntre orele 8-11 a. m. şi 3-7 p. m.
**GENITO-URINARE**

**Doctor A. DASCAL**
BOLI INTERNE
VENERICE ŞI SIFILIS
Tratament radical al Blenoragiei acute şi cronice ; al sifilisului în toate perioadele boalei.
**Băi de lumină, Diatermie**
**Microscopie**
Cons. : 8-10 a.m. şi 2-8 jum. seara
*Iaşi, str. Cuza Vodă No. 42*
vis-à-vis de Camera de Comerţ

## Ajutorarea comercianţilor

**decăzuţi din Huşi**

Huşi 27.— In oraşul nostru se găsesc o serie de vechi comercianţi, care din cauza vitregiei timpului, au ajuns într'o stare de plâns. Ei se află în situaţia penibilă de a nu putea expune public nevoile lor, dar nici nu-şi pot duce mai departe trudnica existenţă, fără un sprijin material.

De această nevoe imperioasă s'a pătruns Camera de Comerţ din localitate. Această instituţiune s'a gândit să vină în ajutorul comercianţilor decăzuţi, în care scop a hotărât să dea un bal grandios în seara de 6 Februarie in sala teateatrului comunal din Huşi.

Iniţiativa Camerei de Comerţ a fost primită cu simpatie în cercurile negustoreşti. Ajutorarea se va face de un comitet ad-hoc, în chip direct. Leontin

## Societatea „Pânea Saracilor"

Marţi 2 Februarie, ora 10.30 dimineaţa va rula la Cinema Sidoli filmul

**„CHEZ-NOUS"**

sau

**O zi de şcoală nouă în Elveţia**

precedat de o mica cuvântare explicativă a filmului **„Povestea creşterei copiilor"** ţinută de d. Institutor Marin Biciulescu. Programul se va complecta cu o comedie şi jurnalul.

Indemnăm părinţii de a veni împreună cu copiii la acest film interesant. *Comitetul*

## Spectacolele zilei

## Unde mergem astăzi?..

**27 Ianuarie**

**Teatrul Naţional.** — *„Ana Karenin"* (după romanul lui Tolstoi), cu ansamblul din Bucureşti în frunte cu *Maria Filotti.* să în trei acte de Steve Passeur.

**Teatrul Cinema Trianon.** — *„Ariana"* (după romanul lui Claude Anet) cu *Elisabeth Bergner* şi *„Regele boxerilor"* cu Harry Piel. Complectare: Micky cântăreţ.

**Teatrul-Cinema Phoenix.** — *„Un soţ infidel"* cu Lucie English (film vorbit în limba germană); *„Uraganul"*, film senzaţional cu Lupe Velez şi un jurnal sonor.

**Teatrul Cinema Sidoli.** — *„Balul dela Opera mare"* (sonor, în limba germană) cu Ivan Petrovici, Lyane Haid şi Georg Alexander. Al doilea film: *„Caravana de aur"* cu André Luguet. In plus un jurnal cu actualităţi.

**Cinema Elysée** — *„Gata la comandă"* (opereta germană) cu Willy Forst şi *„Ingerul străzii"*.

**Cinema „Gheitzer" şi Cinematograful Nostru.**—*„Relache"*.

**Berăria Luther** (Piaţa Unirei) Renumitul Jaz Hubertiny. Bufet copios cu cele mai delicioase mâncăruri calde şi reci. Supeuri speciale: Bere şi vinuri din pivniţele *Luther*". Seara dancing în ritmul jazului „Hubertiny".

# Organizarea gospodăriilor model în judeţul Iaşi

**— Viitoarea activitate a Camerii Agricole —**
**DIN PROECTELE D-LUI PROF. A. CARDAŞ**

Deşi suntem încă în toiul iernii, Camera de Agricultură a judeţului, de comun acord cu serviciul agricol şi autoritatea judeţeană,—au şi întocmit unele dintre punctele importante din felul cum se va desfăşura activitatea lor, în apropiata campanie de lucru dela sfârşitul lui Februarie.

Astfel d. prof Agricola Cardaş, preşedintele Camerii Agricole, în înţelegere cu d. I. Axinte, prefectul judeţului, au decis în primăvara aceasta organizarea gospodăriilor agronomilor regionali şi ale celor 26 agenţi agricoli, precum şi a altor gospodarii fruntaşe din cuprinsul judeţului nostru.

Scopul acestei organizări este ca mai în fiecare comună să se găsească o gospodărie-model, care să fie de exemplu sătenilor.

Deţinătorii gospodăriilor se vor bucura de permanentul sprijin al Camerei de Agricultură, care le va da sămânţa calitativă, animale de rasă bună, maşini pentru folos propriu precum şi grâne selecţionate.

Totul însă cu obligaţia restituirii în natură la un interval stabilit.

Tot Camera Agricolă va aproba asolamentul întrebuinţat pe loturile gospodăriilor model ; şi chiar în cazul dacă agronomul nu va avea pământ propriu, i se va pune la dispoziţie un lot.

*

In aceste gospodării iniţiatorii vor să concentreze întreg materialul de regn animal şi vegetal, care ar urma apoi a se împrăştia, după necesităţi, în întreaga regiune respectivă.

Activitatea agronomilor şi a agenţilor agricoli va fi temporar controlată, fiind în acelaş timp permanent supraveghiată.

Acei dintre agronomi care se vor dovedi nepricepuţi în organizarea gospodăriei, vor fi puşi în disponibilitate... *Rex*

# I N F O R M A Ţ I U N I

x *Din Paris se anunţă că A. S. R Principele Nicolae s'a stabilit pentru câtva timp în Elveţia.*

x Conferinţele de la cercul „Libertatea" din Bucureşti, organizate de apreciatul publicist d. C. Blumenfeld-Scrutator; vor apărea în volum. Până acum au conferenţiat d-nii Const. Stere, I. G. Duca, Ioan Botez şi vor mai conferenţa d-nii V. Madgearu şi G. Tătărescu.

x In ritmul Jazzu-lui Anti-Aerian se va petrece câteva ore în seara de 6 Februarie la Ateneul Tataraşi, când are loc Balul dat de cercul cultural cooperatist „Leul".

x **Conferinţă.**—*D-l Mihai Manoilescu* va vorbi Duminică 31 Ianuarie orele 11 dim. în Aula Universităţii despre:

„Enigma veacului nostru. Dat fiind talentul conferenţiarului şi activitatea subiectului, îndemnăm publicul să participe în număr mare.

Biletele se găsesc la membrele Asoc. pentru Emaniciparea Femeii şi a Asoc. Creştine.

x Prefectul judeţului Neamţ a fost înştiinţat că răufăcători au jefuit şcoala mixtă din Dochia între altele, hoţii care au pătruns prin ruperea lacătelor, au furat şi o pendulă veche de stejar, de o valoare mare.

x D. Leon Popovici, secretarul serviciului sanitar al municipiului, a fost decorat cu „Meritul sanitar" clasa I-a.

Şi desigur merită decorarea, după 28 ani de muncă.

x A produs haz la Botoşani păţania d-lui prefect Ciutea. Plecând la Bucureşti şi fiind cald în compartiment, şi-a desbrăcat haina, pe care a atarnat-o de un cuer. A avut însă grijă să scoată portmoneul, în care se aflau câteva zeci de mii lei. Adormind în tren, când s'a sculat apoi n'a mai găsit haina, care a fost furată. Ajungând în Bucureşti, a trebuit să-şi cumpere o altă haină.

x *Consiliul facultăţii de litere*, întrunit ieri, a ales comisiunea compusă din d-nii profesori Minea, Nicorescu, Tafrali şi P. Andrei, pentru concursul de docenţă cerut de d. Oţetea pentru istoria modernă şi contimporană.

Consiliul a mai admis o seziune extraordinară de examene parţiale şi de licenţă, între 1—28 Februarie.

x Poliţia a pus în urmărire pe Gh. Haman din Chişinău. El se dădea drept reprezintant al unei firme germane de export şi astfel a reuşit prin excrocherie să-şi însuşească poliţe de 900,000 lei ale comerciantului Iacob Ghender din Chişinău.

x *Curtea cu juri* a achitat ieri pe Gh. Ungureanu din str. Ion Creangă, acuzat de ameninţare.

Acesta a trimis moşului său V. Ungureanu o scrisoare, prin care îl ameninţa cu moartea, dacă nu-i va înapoia casa vândută cu câţiva ani în urmă.

Azi se judecă procesul de dare de foc al antrepenorului de lucrări Alter Blumenfeld, din str. Sft. Lazăr.

x D. Inspector general, financiar Tăutu dela ministerul de finanţe a fost timp de două zile în localitate, unde a făcut diferite inspecţii.

x D. I. Blidea din str. Uzinei 52, trimiţând M. S. Regelui, cu ocazia zilei de 24 Ianuarie o urare în versuri, a primit următoarea telegramă:

„Bucureşti. Palatul Regal.
„M. S. Regele vă mulţumeşte „pentru frumoasele versuri trimise „de Dv. cu prilejul zilei de 24 „Ianuarie.
„Secretar particular al M. S. Regelui C. Dimitrescu".

x *Frumuseţea* e una din cele mai puternice arme ale femeei. Crema de zi *Khaya* vă face şi vă menţine frumoase! Depozit: Farmacia Polak, str. Ştefan cel Mare.

IN STUDIOURILE CINEMATOGRAFELOR

# CUM SE TURNEAZA UN FILM

**(Continuarea din pagina I-a)**

artişti şi figuraţie, dându-se rolul fiecăruia în parte, după care urmează o mică pauză.

La o nouă comandă a meteurului de scenă, toată lumea la locul său, reflectoarele se aprind, artiştii şi figuraţia în acţiune, aparatele de cinema în funcţie, meteurul de scenă cât şi azistenţii în urma aparatelor observă desfăşurarea scenei şi totul durează câte-va minute după care urmează iar pauză (reflectoarele fiind foarte puternice, produc o căldură aproape insuportabilă).

Fiecare scenă se turnează de mai multe ori, pentru mai multă siguranţă de reuşită.

Scena prezenta un mic incident în cabaret, o consumatoare (Gaby Morlay) este acostată şi insultată de un aventurier (Charles Vanel); în apărarea ei intervine un alt consumator care era şi bine dispus— ca după câte-va pahare de champanie şi cu o lovitură de pumn sparge gambeta, pălăria tare a aventurierului; figuraţia care până atunci, o parte consumau la mese sau la bar şi o parte dansau, alarmaţi fiind de scandal, se adună şi admiră curajul cavalerului chefliu.

Scena aceasta, nereuşindu-se din primele încercări, s'a turnat de opt ori; ca atare la fiecare scenă Charles îşi schimba pălăria cu una nouă; de altfel s'au şi pregătit în acest scop vr'o douăzeci pălării noui.

Consumatorii trebuiau să consume numai în timpul turnării, ca băutură, în loc de champagnie, limonadă amestecată cu bere şi la mese se putea observa din când în când o tartină sau chiar o friptură de pui la care erai însă obligat mai mult să te uiţi decât s'o mănânci, căci friptura trebuia să dureze pe tot timpul filmării, adică toată ziua....

Durata acestei scene, cu încă alte două de mai mică importanţă (dansul, orchestra) a fost de trei zile; închipuiţi-vă deci cât durează un film întreg şi costul lui când numai figuraţia pe aceste trei zile (şi încă atât de redusă faţă de alte filme), a costat aproximativ două zeci mii franci — şi ca ironie, această scenă lipseşte complectamente de pe film... interesându-mă care-i cauza? mi s'a răspuns pur şi simplu: „filmul fiind prea lung, s'a renunţat la unele părţi".

Sonorizarea se înregistrează de specialişti, odată cu filmarea sau şi aparte. Pentru aceasta, se cere multă dibăcie, atenţie şi linişte complectă; pentru care azistenţii au mult de furcă cu figuranţii care nu sunt tocmai atît de cuminţi... asistenţii, cu pâlniile la gură, fac mereu atenţi figuraţia prin strigăte de: „toată lumea la loc" şi „linişte".

Un alt film de aventuri pentru care s'au adus elemente străine şi vr'o douăzeci câini eschimoşi, acţiunea acestui film petrecându-se în Alaska...

Decorul tot un cabaret (cabană americană din Alaska), figuranţii travestiţi în cow-boi, artiste de varieteu: Scena: o mică încăerare în cabană, uciderea patronului cabanei, acuzat de crimă de catre şeful cow-boilor (Gabril Gabrio, cunoscutul artist din filmul „L'homme qui assassina" cu Jean Angelo şi Marie Belle).

Acţiunea după cum am spus mai sus, se petrece în Alaska... Un ger extraordinar, zăpadă până la brâu... geamurile îngheţate, iar sobele erau încălzite. Artiştii şi figuranţii bine îmbrăcaţi, în blănuri şi căciuli.

Pentru un străin, spectator de cinema, desigur că tabloul îl va îngheţa şi pe dânsul; pe când în realitate ca să se imite gerul cât mai natural, era deajuns ca noi să frecăm mâinile şi să suflăm în ele...

Zapada? — un praf asemănător celui de naftalină, sobele erau luminate în interior cu nişte artificii care produceau lumina şi fumul necesar iar figuraţia după cum am zis, echipaţi în blănuri, pe când căldura reflectoarelor ne sufoca. Repauzele se făceau din această pricină, mult mai dese.

Filmul se cheamă „La bête Eraute".

O emoţionantă scenă e atunci când se spânzură un complice al criminalului, un făt-frumos; pe când favorita lui, o figurantă plângea cu lacrămi, că eu singur mă-ntrebam dacă e realitate sau film. — Complicele, înainte de execuţie, la ultima lui dorinţă cere un pahar cu vin, o ţigară şi i se trece funia după gât. Se întrerupe filmarea. Intretimp, o macara atârnândă de plafon, înfăşură corpul criminalului şi când reîncepe turnarea se cinematografează numai picioarele sale. Scenele au fost atât de bine jucate, încât însuşi meteurul de scenă (De Gastin) felicitase artistul şi figuraţia.

Alte decoruri fascinante, au fost în filmul „Le roi de cirage" cu George Milton cunoscut din filmul „Regele şmecherilor" Filmul repetează un succes grandios la Paris la cinema Moulin Rouge-Pathé unde rulează zi şi noapte. O mare parte din figuraţie o formau negrii, copii şi negrese.

Deasemenea în filmul „la chauve-Souris" turnat în versiune franceză şi germană, ai cărui interpreţi: Ivan Petrovici, Junkermann, Anny-Ondra, au fost neîntrecuţi.

Scena; o recepţie urmată de bal în palatul regal, prin anii 1880; o figuraţie numeroasă şi aleasă, costumele speciale, fiind furnizate de către casa Pathé. Am petrecut într'adevăr o oră admirabilă la balul curţii.., în compania drăguţei marchize de... (o figurantă de origină rusă...)

Ceeace mi-a plăcut mai mult din aceste scene, e îmbrăţişarea între figuranţi şi figurante care urmau exemplu prinţului charmant (Ivan Petrovici şi Anny Ondra). Vă închipuiţi dar bucuria tuturor, cu atât mai mult că scena s'a repetat de vr'o şase ori...

Am mai azistat la turnarea unei scene din filmul „Le vieux garçon" cu artistul cunoscut la noi sub numele de Cocantin. Decorul: un balciu, jocuri de noroc, căişori, bărci, tragere la tir, exhibiţii de atletism, bufeturi, magazine, străzi etc.

Printr'o întâmplare mai deosebită am luat parte la turnarea filmului „Le camp Volant", casa Paramount, turnat în versiune franceză şi germana de către vestitul şi energicul meteur de scenă Rachman. Acţiunea se petrece mai mult în circ şi astfel filmul s'a turnat chiar în circul d'hiver-Paris.

Interpreţii au fost; Robert Thoret şi Mag Lemounier care desigur au şi rolul de acrobaţi de atracţiuni; dar cum ei nu sunt acrobaţi, scenele de acrobaţii au fost înlocuite cu specialişti foarte bine retribuiţi. Toate numerile de circ au fost artistic executate. Figuraţia (spectatorii de circ) numără zilnic 800—1000 oameni Filmul se prezinta de câte-va luni la cinema Paramont din Paris.

Ca încheere, trebuie să reamintesc că turnarea filmului se face numai şi numai în studiouri; încât pe mine nu m'a mai surprins când am văzut construindu-se o stradă întreagă în studio.

Tot astfel în filmul „Les croix de bois" ce se turnează în studiourile Pathe, decorul: un câmp de luptă, tranşee, sârme ghimpate, copaci taiaţi de obuze, răniţii etc. şi realitatea?

Câte-va camioane de pământ aduse în studio, arborii tăiaţi, legaţi însă cu frânghii de plafonul studiou-lui, iar în fundul decorului un tablou pictat ce prezenta câmpul în continuare, orizont şi astfel cinematografiat redă un vast câmp de luptă.

Natural că scenele de luptă, exploziile de obuze, bombardările etc. erau executate în afară de de studio, în plin câmp, de o trupă de figuraţie ce număra 6—800 oameni zilnic, recrutaţi din şomeri mai în vârstă, care aşteptau chemarea la porţile studioului.

M'a uimit foarte mult popularitatea vedetelor. In timpul repauzului, se întreţin, glumesc cu figuranţii, şi maşiniştii; iau chiar masa împreună, deobiceiu în restaurantul studioului.

Cum se turnează o scenă sentimentală? — Foarte simplu şi natural;... închipuiţi-vă c' asistaţi la un teatru.

Turnarea unui film începe de pe la orele 9 de dimineaţă şi poate continua peste noapte. Ceeace se lucrează în plus, se plăteşte ca supliment, fiecare aşteptând cu nerăbdare plata şi eventual o nouă convocaţie pentru turnarea altor filme. G. Mill

x „Viza livretelor Md. E. se face până la 31 Ianuarie 1932.

# UN SANATORIU PENTRU COPIII ORFANI AI EPITROPIEI SF. SPIRIDON

Societatea orfanilor din război, de sub preşedenţia d-nei Olga Sturdza, posedă în staţiunea balneară Budachi-Cordon (Basarabia), în punctul numit Cossa, o proprietate cedată de Minist. Sănătăţii, pe care se află clădită o baratcă capabilă să cuprindă 40—50 paturi, precum şi o verandă pentru cura celor cari au nevoe de a sta imobilizaţi.

Cum societatea „Ocrotirea Orfanilor din răsboi" nu mai trimite orfani în această staţiune, din cauză că are un sanatoriu permanent pentru acelaş scop la Mangalia, Epitropia Sf. Spiridon a intervenit la acei în drept, pentru ca atât terenul, cât şi clădirile existente pe el, cari aparţin soc. „Ocrotirea orfanilor din răsboi", să fie cedate cu toate drepturile de proprietate Epitropiei Sf. Spiridon, care va putea astfel continua opera de asistenţă sanitară a copiilor orfani pe cari îi îngrijeşte Spiridonia.

## Lupta politică

### în alegerile eparhiale

Acţiunea pentru alegerile eparhiale, se încordează în fie ce zi, accentuîndu-se o luptă politică aprigă.

Astfel, prietenii d-lui I. Petrovici au hotărât aseară să sustie energic candidatura fostului ministru.

Se pare că un centru puternic de cucerire va fi Tg. Frumos. Locul de acolo e disputat de d-nii profesor A. C. Cuza, C. Toma, Victor Iamandi şi Const. Ifrim.

Şi încă sunt şi alţii.

DAN.

---

x Bătăturile le înlăturaţi sigur cu „Coricol".

Depozit : Farmacia Polak, str. Ştefan cel Mare.

Cercul regional „Soroca" de pe lângă Asociaţia studenţilor Evrei felicită pe colegul Preşedinte MIŞA CALICA cu ocazia logodnei sale cu D-ra SARA LIVŞIN

**Joi 28 Ianuarie 1932**

**are loc în saloanele Bragadiru mult aşteptatul**

**„CEAI DANSANT PROLONGÉE"**

dat de către

**„Societatea Studenţilor în Farmacie"**

sub preşedenţia de onoare a

**D-lui Prof. Dr. Alex. Ionescu-Matiu**

## O SITUAŢIE GREA

### pentru unii studenţi dela facultatea de drept

La facultatea noastră de drept există un număr de studenţi înscrişi în anii 1923 şi 1924, care în prezent se află în ultimul an de studiu. Pentru ce au întârziat absolvirea facultăţii, e o întrebare care-şi află perfect răspunsul în împrejurările grele din ultimii ani.

Ce s'a întâmplat însă acum?

Prin noua lege promulgată la 22 Decembrie 1931, se prevede că seriile de studenţi înscrişi în anii 1923 şi 1924 au o ultimă sesiune de examene acum în Februar. Legea aceasta a venit oarecum prin surprindere. Studenţii respectivi n'au aflat această prevedere drastică decât cu foarte puţin timp înainte de sesiunea examenelor.

Şi astfel, obligaţi de legea în cauză, se văd constrânşi să se prezinte neapărat în actuala sesiune.

Consiliul profesoral al facultăţii de drept ar trebui să aibă în vedere această situaţiune excepţională creată studenţilor din seriile 1923 şi 1924, mai ales că cei mai mulţi dintre ei nu mai au de dat decât două-trei examene. Lipsa de indulgenţă pentru aceşti studenţi, apăsaţi de stricteţa unei legi venite cu o lună înainte de examene, ar însemna pur şi simplu distrugerea carierii lor, după atâţia ani de muncă.

## Moravuri „intelectuale"...

### Un denunţ la Sorbonna

### împotriva d-lui prof. I. Petrovici

*Aflăm un fapt care ar putea fi calificat drept comic, dacă n'ar avea un caracter profund dezgustător.*

*Iată despre ce-i vorba:*

*Se ştie că d. prof. I. Petrovici a plecat la Paris, pentru a ţine câteva conferinţe la Sorbonna.*

*Profesorul ieşan a fost însă precedat de o scrisoare anonimă, trimisă din România pe adresa rectorului universităţii franceze.*

*In scrisoarea anonimă se spunea că d. prof. Petrovici e un... agent al nemţilor, un profesor superficial şi om politic oportunist. Mai erau şi alte graţiozităţi în acel denunţ anonim.*

*Aşa dar, se găsesc oameni care nu-s mulţumiţi cu intrigăriile şi insultele, aşa cum au curs larg aci în ţară,—ci socotesc a le muta şi peste graniţă, spunând Universităţii franceze că profesarii şi foştii miniştri români ar fi oameni de nimic!*

*Şi când te gândeşti că scrisoarea anonimă ar fi posibil să fi plecat chiar din Iaşi...*

*Z.*

Viaţa teatrală

## Spectacolele senzaţionale ale lui Alexandru Moissi...

Data venirii lui Moissi în Iaşi, se apropie cu paşi repezi. De unde şi afluenţa de reţineri de locuri, căci ieşenii dau celor două spectacole ale lui Moissi, proporţie de autentic şi rar eveniment teatral.

Alexandru Moissi

Vom vedea de data aceasta pe neîntrecutul „Fedia" în rolul din „Jedermann" care—credem,—face parte integrantă din insuşi eul său.

Osebit piesii lui Hofmansthal care se va prezinta—deşi intr'un cadru mai redus, dar asemănător cu cel dela Salzburg,—se va mai juca piesa care a însemnat o mare izbândă în cariera lui Reinhardt: „Der Arzt am Scheideweg".

Subliniem că acest turneu al lui Moissi, spre deosebire de cele anterioare, este organizat în condiţiuni excepţionale. *p. gr.*

**Azi LA SIDOLI**

Cel mai strălucit succes din ultimul timp

**BALUL DE LA Opera Mare cu Ivan Petrovici**

Georg Alexander şi Lyana Haid cântat şi vorbit în limba germană. Montare-Lux-Fast-Muzică-Poezie a doua realizare Metro-Goldwyn 1932

**Vulpea şi Caravana de Aur**

cu Andre Laquet, sonor cântat în limba franceză şi cu efecte extraordinare. Complectare :

*Jurnal sonor fox Movietone*

**Azi la PHOENIX**

Splendida operetă de o *picanterie ultra-modernă*

**UN SOŢ INFIDEL**

strălucit interpretată de Lucie Englisch, Fritz Schulz, Ralph Artur Roberts cântată şi vorbită în limba germană. Se râde cu lacrimi.

Al doilea film :

**URAGANUL**

un film senzaţional al naturei deslănţuite, cu Lupe Velez şi Wiliam Boyd.

Complectare :

*Jurnal sonor fox Movietone*

## POLIŢIA CERCETEAZA IN LOCALITATE

### URMELE UNEI ORGANIZAŢII COMUNISTE

Cercetările în legătură cu comuniştii arestaţi, au continuat în tot cursul dimineţii, la biroul judiciar.

Astă noapte s'au mai făcut descinderi şi percheziţii la locuinţele celor arestaţi şi la persoanele indicate de dânşii. D. comisar Raboveanu, Iancu şi Miclea au ridicat cu acest prilej o întreagă arhivă din care reiesă, — după cum ne relatează poliţia, — că ar fi vorba de o organizatie comunistă cu ramificaţii în diferite localităţi din vecinătate.

La unul din cei arestaţi s'au găsit registre cu nume de membri şi conturi de cheltueli făcute pentru propagandă.

Fondurile şi le procurau într'un chip practic. Se tipăreau chitanţiere pe care era scris: „Ajutaţi organizaţiile revoluţionare, 10 lei". Chitanţele erau distribuite pe sub mână, iar din fondurile strânse se tipăreau manifeste, se făceau steaguri, se ajutau familiile celor închişi pentru agitaţii şi se întreţinea mişcarea.

Deasemenea s'au găsit instrucţiuni cu privire la organizare.

Fiind indicii că nucleul comunist local ar fi avut legături şi cu alte organizaţii similare din provincie, anchetatorii fac cercetari în această direcţie.

Azi după amează comuniştii arestaţi vor fi înaintaţi inspectoratului de siguranţă, pentru, continuarea cercetărilor. *S. Maur*

## INFORMAŢIUNI

x De oarece la prima convocare de Duminică 24 crt. nu s'a întrunit un număr suficient de membri cotizanţi, Adunarea Generală a Azilului de Bătrâni din str. Sf. Constantin, va avea loc irevocabil **Duminică 31 Ianuarie a. c.** orele 3 p. m. în acelaş loc şi cu aceiaşi ordine de zi, conform publicaţiunei anterioare.

x **D. Prof. Dr. C. I. Parhon** va fi în localitate în zilele de 29 şi 30 Ianuarie (Vineri şi Sâmbătă). Consultaţiile dimineaţă la spitalul Socola, d. a. între orele 3—5 la Institutul de Radiologie Dr. E. Radu.

x **D. Doctor I. Schwartzman** fost asistent al clinicei din Paris specializat în boli de inimă, plămâni şi rinichi. Tratamentul tuberculozei pulmonare cu pneumotorax artificial. Injecţii sclerozante la varice, consultă *boli interne şi copii* zilnic între 11—1 a. m. şi 4—7 p. m. în str. Căpitan Păun No. 10. Telefon No. 11.

Tribunalul Jud. Iaşi Secţia III-a
Publicaţie de Vânzare No. 635
din 25 Ianuarie 1932

Tribunalul Iaşi, secţia 3, în baza raportului d-lui jude Sindic al Trib. Iaşi, sub No. 887 | 1932 a autorizat corpul portăreilor trib. Iaşi să efectueze din nou formele de vânzare prin licitaţie publică a averei mobile proprietatea falitei soc. col. „N. Cars & M. Goldfeiner cu sediul în Iaşi str. Ştefan cel Mare No. 8 compusă din mărfuri şi mobilier de prăvălie evaluată de expert la suma de 346.060 lei.

Se înştiinţează că vânzarea şi adjudecarea acestei averi vor avea loc în ziua de 10 Februarie 1932 ora 14 jum. la faţa locului din Iaşi str. Cuza-Vodă No. 83, unde se află, începându-se licitaţia publica de la suma evaluării sus menţionată cu facultatea d-lui jude Sindic de a o începe şi de la o sumă mai mică sub rezerva omologărei tribunalului.

Dosar No. 68 | 1931

Preşedinte, M. Eştianu
Portărel, Gh. Sava

## Cum s'a serbat Unirea

### la Ateneul Popular Tataraşi

Ca în toţi anii, sala Ateneului a fost neîncăpătoare pentru numerosul public care a ţinut să iee parte la cea mai dragă a Iaşului sărbătoare, care s'a început cu „Imnul Regal" cîntat de corul seminarului Veniamin Costache, după care a urmat „Hora Unirii", „Ştefan Vodă şi codrul" şi „La oglindă", executate cu mult entuziasm tineresc, ce provoacă totdeauna această serbare a Moldovei.

D-l Prof. universitar *Ştefan Berechet* în accente puternice, a scos în evidenţă idealismul Moldovenilor pentru Unire.

A arătat sacrificiile făcute de dormitorul Cuza şi suferinţele lui din partea partidelor, atingând în critică şi unele lipsuri actuale, ce ar arăta o scădere a idealizmului, şi o ştirbire a simţului de iubire puternică de ţară, contrar sforţărilor generoase ale celor ce au făcut Unirea, cu gândul pentru fericirea de totdeauna a ţării româneşti.

Conferinţa a fost des aplaudată.

In partea artistică a urmat d-ra E. Cojuharev, distinsa elevă la canto a d-lui prof. Rabega, care a cântat cu vocea ei caldă şi puternică „Codrule codruţule" acompaniată cu talent de elevul I. Cristescu.— Artiştii Teatrului Naţional d-nii Gh. Protopopescu şi V. Stănescu, au recitat cu mult sentiment poezii de M. Eminescu. Echipa seminarului în frumoase costume naţionale a jucat cu mult foc „Banul Mărăcine şi Brâuleţul" stârnind mare entuziasm în spectatori, după care a urmat un concert al muzicei militare a Reg. 2 artilerie antiaerian sub conducerea energicului subît. Leifer, executând „Hora Unirii", „Wilhelm Tell" şi potpurii naţionale, încheind serbarea cu frumosul marş al Regimentului, după care numerosul public s-a întors la căminurile lor, cu frumoase amintiri.

*As.*

---

x **Măsele găurite !!! Dureri insuportabile !!! Nopţi nedormite !!!** Intrebuinţaţi Picăturile „RICI" contra durerilor de dinţi, şi măsele, curăţă măseaua bolnavă amorţeşte nervul şi face să înceteze durerea. Depozit Farmacia Dr. Beceanu.

Municipale

## Taxele prea mari pe vitele de tăere

### scumpesc preţul carnii

Delegaţia Permanentă a Municipiului, a luat în considerare un raport al medicului şef d. Ionescu dela Abator, relativ la scăderea numărului animalilor tăiate pe 1931. S'au discutat motivele care au terminat acest fapt şi între altele, existenţa Abatorului Copou. S'a hotărât a se comunica Ministerului de Domenii, serviciul veterinar, că deşi a luat măsuri pentru desfinţarea acestui abator, până azi încă nu s'a implinit faptul.

Continuarea discuţiunilor a fost amânata pe Vineri curent, când va fi invitat şi d. dr. Iliescu.

Cu această ocazie s'au examinat şi taxele ce se plătesc pentru o vită de la Comuna de unde pleacă, până la desfacerea cărnii în Piaţa. Aceste taxe se ridică la 753 lei pentru un bou, de exemplu; din care Primăria incasează numai 133 lei. Acesta ar fi motivul care explică preţul scump al cărnii.

#### Piaţă de furaje

S'a hotărât ca dela primăvară, toate furajele ce se aduc spre vânzare în oraş, să fie concentrate la Piaţa Bădăreu, rămânând Hala numai pentru lemne. In felul acesta se va descongestiona de vehicule şi str. Anastasie Panu mai ales pentru zilele de sărbătoare,—când pieţile bisericii Sft. Niculae deţine un veritabil iarmaroc.

D. primar Bogdan a promis că va interveni la Uzina Electrică şi pentru rectificarea linii de tramvai foarte defectuos şi periculos aşezată în faţa magazinului Popovici din str. Anastasie Panu.

#### Dări neplătite

S'a discutat contractul de închiriere cu fabrica de bere Azuga, care datoreşte pe trecut Primăriei 250.000 lei—şi care actualmente cere o reducere. S'a acordat 20 mii din 250 mii, cu obligaţia de a plăti imediat restul.

S'a respins cererea d-lui Leon Hart care datoreşte Comunei 238.000 lei pentru dări şi care pretinde scăderea acestor dări, invocând că Primăria îi datoreşte 300.000 lei pentru casele ce le-a dărâmat fiind expropiat de d-nul Racoviţă, pentru utilitate publică.

S'a discutat în principiu ca, pentru acoperirea cheltuelilor de cancelarie dela serviciul planului, să se creeze un fond special dintr'o taxă incasată pe copii e de planuri ce le vor cere proprietarii.

Aceste taxe ar fi 4 lei pentru zona III, 7 lei pentru zona II şi 10 lei pentru zona I.

#### Triajul vagabonzilor

Se va face cunoscut Poliţiei Iaşi ca să adune vagabonzii, înştiinţând pe d-nul doctor Zosin pentru a-i tria înainte de a-i trimite la Galata.

Iar până la triare, să fie trimişi pentru a fi hrăniţi la Soc. „Pâinea Saracilor". **Rep.**

## INFORMAŢIUNI

x **Patronul Şcoalei „Vasile Lupu".**— Sâmbătă 30 Ianuarie, fiind patronul şcoalei normale „Vasile Lupu" din Iaşi, Direcţiunea acestei şcoli invită pe toţi cei ce se interesează sau au legături cu instituţia precum şi pe foştii absolvenţi, să ia parte la serbarea ce va avea loc în acea zi la ora 2 p. m. în localul şcoalei.

Serbarea va începe cu vizitarea expoziţiei de L. Manual care va ţine până la ora 4 p. m. când va începe producţia şcolară.

x Eri a început să lucreze la ad-ţia financiară comisia pentru clasificarea comercianţilor în vederea patentei fixei, conform nouei legi.

Din comisie fac parte d. Trayan Scriban, preşedinte de tribunal, d. I. Florescu, administrator financiar, d. N. Popa, controlor şef şi d. Fred Şaraga, vice-preşedinte al Camerei de Comerţ.

x **Tusa şi răguşeala** în **bronchitele gripale** dispar repede cu „Pastilele gumoase de Eucalypt Benzomentholate. Depozit Farmacia Dr. Rătianu Iaşi, str. Cuza Vodă 48. Aprobate de Consiliul Sanitar Superior. 5

## INFORMAŢIUNI

x **Incidentele din localitate.** In legătură cu incidentele provocate de un grup de studenţi, a avut loc ieri la rectoratul Universităţii ieşene, o consfatuire, la care au participat d-nii rector P. Bogdan, procuror general Al. Coroi, prim-procuror Pogonat, I. Axinte, prefectul judeţului, Ad-tor financiar Florescu şi prefectul de poliţiei d. Cristea.

S'au decis măsuri stricte contra acelora care provoacă aceste incidente. Măsurile vor merge pînă acolo încât la nevoie se vor închide căminurile şi cantinele universitare.

*

Cum au putut fi identificaţi 9 tineri care au provocat incidentele de Duminică seara dela cinema „Trianon", ei au fost trimişi în judecată, conform legii Mârzescu. Eri după amiază a şi fost primul termen. Studenţii au cerut şi judecata a admis contra-dovada cu martori.

x In ziua de 22 Ianuar urma să se ţie licitaţia publică la corpul 4 de armată pentru aprovizionarea cu carne a garnizoanei. S'au prezintat 7 concurenţi, printre care şi cooperativa „Simion Bărnuţiu" din Tataraşi, de sub conducerea d-lui Petru Eugen Stoica şi V. Palaghian.

Licitaţia însă din cauze neprevăzute, a fost amânată pentru 19 Februar.

Se ştie că cooperativa „Simion Bărnuţiu", a provocat în hala centrală scăderea cu mult a preţului cărnei de vacă, de porc şi a grăsimilor.

x Comitetul *Azilului de bătrâne „Maria A. Catargi"* din Iaş, pregăteşte în sala *Jockei-Club* o frumoasă **audiţiune muzicală urmată de dans**, pentru sara zilei de 30 Ianuarie a. c.

x Consiliul Facultăţii de litere în şedinţa din 25 Ianuarie 1932 a recomandat ca membru al Institutului Academic Romin din Roma pentru anii 1931 | 32 şi 1932/33 pe d. Haralamb D. Mihaescu, licenţiat în litere.

x **Bătături**, monturi la picioare atât de supărătoare (atât vara cât şi iarna), se vindecă radical intrebuinţând **Coridina Werner** Depozit Farmacia Werner Iaşi. 6

**Cumpăraţi săpunul „Lacata"**

SE CAUTĂ *vânzător de manufactură A se adresa Bulevardul I C. Brătianu No. 29 I. R.*

PIERDUT adeverinţa de subscriere din Septembrie 1924 No. 3301 pentru 2 acţiuni val. nom. de lei 1000 a soc. Comunale de Electricitate. O declar nulă şi fără valoare în mâinile oricui s'ar găsi. RAŞELA IOIL, str. Palat 78

DE INCHIRIAT în strada Asachi No 8, odăi mobilate.

DE VÂNZARE întreg imobilul diferite obiecte casnice, precum şi o vioară veche, în str. Asachi No. 8.

DE INCHIRIAT o cameră mobilată în apropiere de Universitate. A se adresa la ziar sub H.

**TRIANON-UL ANUNŢĂ AZI PROGRAM SCHIMBAT CEA MAI RECENTĂ CREAŢIE A CELEBRULUI AS, AL SENZAŢIONALULUI**

**HARRY PIEL în Regele Boxeurilor**

Cea mai bună creaţie a lui Hary Piel.

Al doilea film

**ARIANA**

după „Ariane, jeune fille russe" de Claude Anet, în interpretarea marei tragediane ELISABETH BERGNER

Complectări:

Jurnal Sonor Paramount şi Mykey muzicant ambulant

x Doctorul **BRENER** *specialist mamoş*, boli de femei, consultaţii de la 2 până la 4 p. m.

# ULTIMA ORĂ

## S'a hotărât revenirea d-lui Maniu

### în fruntea partidului naţional-ţărănesc

**Şedinţa biroului de conducere. — După audienţa la Rege**

Bucureşti 27.— Ieri la ora 8 şi jum. d. Iuliu Maniu s'a prezintat în audienţă la Palat şi a fost reţinut de Rege timp de două ceasuri, până la ora 5 şi jum.

Se spune că audienţa a decurs într'o atmosferă cordială şi că d. Maniu e mulţumit de rezultat.

D. Maniu

Suveranul a ţinut să se informeze exact asupra situaţiei din Ardeal. Deaceia a consultat pe d. Maniu şi va mai consulta treptat pe d-nii Vaida, N. Popovici şi Octavian Goga.

*

*Dar audienţa d-lui Maniu a avut şi un caracter politic.*

*Fostul preşedinte de consiliu a expus Regelui punctul de vedere al partidului naţ.-ţăr. faţă de situaţia statului,—arătând motivele care îndeamnă partidul să înceapă o campanie energică pentru răsturnarea guvernului actual.*

*

La ieşirea dela Palat, d Maniu a fost asaltat de ziarişti. Dar fruntaşul ardelean s'a limitat la următoarele cuvinte:

— Despre audienţă nu pot spune nimic în public. Voi raporta d-lui Mihalache şeful partidului, şi celorlalţi fruntaşi.

Şi d. Maniu a luat imediat contact cu d. Mihalache.

**Concentrarea n'are şanse**

*Lumea politică este foarte agitată şi discută eventualitatea unui cabinet de concentrare.*

*Se constată însă că acordul partidelor pare imposibil. Atât liberalii, cât şi naţ-ţărăniştii şi averescanii, se cred îndreptăţiţi să ia singuri puterea. Sau pretind întâietatea, în cazul unei colaborări. Aşa că situaţia rămâne pesimistă.*

*

*Audienţele la Palat vor continua. Astăzi va fi primit d. Al. Vaida; iar Luni d. Virgil Madgearu. Vor urma apoi audienţele d-lor I. G. Duca şi Octavian Goga.*

**Consfătuire ministerială**

Ieri a avut loc o consfătuire între d-nii N. Iorga, Vladimir Cristi, I. Buzdugan şi Munteanu-Rimnic.

S'a comunicat că s'ar fi discutat situaţia din Basarabia şi necesitatea de a se schimba unii prefecţi în provincia de peste Prut.

Cum însă departamentul internelor e condus de d. Argetoianu, s'a amânat orce hotărâre până la înapoerea acestuia în ţară.

D. Argetoianu e aşteptat să sosească la Bucureşti până la finele săptămânii.

După consfatuire, d-nii Iorga şi Munteanu-Râmnic au plecat cu automobilul la Văleni de Munte.

## Comitetul de direcţie naţional-ţărănist

### D. Maniu revine la şefie

**Comitetul de direcţie al partidului naţional-ţărănesc s'a întrunit aseară la locuinţa d-lui M. Popovici.**

**Au participat d-nii Maniu, Mihalache, Vaida, Gr Iunian şi M. Popovici. D. Madgearu a lipsit, fiind bolnav. Discuţiile s'au prelungit până târziu în noapte.**

**Punctul principal al consfătuirei l-a constituit: revenirea d-lu Maniu la conducerea partidului.**

**Se afirmă că problema s'a rezolvit pozitiv.**

**D. Maniu va da publicităţii o nouă scrisoare, în care anunţă că îşi reia locul în viaţa politică. Chestiunea va mai fi puţin temporizată, pentru a se găsi formula cea mai potrivită.**

## AMENINŢARE CU ATENTATE

### CONTRA TRENURILOR din OLANDA

Haga 27.—Ministrul olandez al lucrărilor publice a primit o scrisoare semnată „Matuska II" în carese anunţă că nici un tren-expres Amsterdam-Paris nu va mai putea pleca, deoarece vor fi aruncate în aer.

Se bănueşte că acest „Matuska II" ar fi autorul ultimelor atentate încercate pe linia Amsterdam.

Ministerul a fixat un premiu de 1000 fiorini pentru descoperirea şi prinderea periculosului individ.

## GROAZNICĂ NENOROCIRE

### LANGA CRAIOVA

**UN AUTOBUZ SURPRINS DE TREN — 4 MORŢI ŞI 16 RĂNIŢI**

Craiova 27 — Aseară la ora 6 şi jum. o groaznică nenorocire s'a produs în apropiere de gara Craiova.

La un pasaj de nivel, trenul personal Craiova-Calafat a surprins pe linie autobuzul No. 15,572 B. proprietatea d-lui Gh. Taşcu din Bucureşti, str. Matasari 37. La volan se afla şoferul C. Ionescu, tot din Bucureşti, şi despre care se spune că nici nu poseda permis de conducător.

Autobuzul a fost târât pe o distanţă de 100 metri şi sfărmat complect.

Pasagerii erau în majoritate săteni sau negustori din comunele Veleşti şi Motoci.

Sunt 4 morţi şi 16 răniţi, dintre care mulţi în stare foarte gravă. Victimele au fost aduse la spitalul „Filantropia".

Se face anchetă.

## Un succes al Sovietelor ?

### Pactul de neagresiune cu Polonia

Berlin 27.— Ziarele publică pe larg reportagii despre parafarea pactului de neagresiune dintre Polonia şi Rusia.

Berliner Tageblatt" scrie că încheerea pactului e un succes al Moscovei întrucât Rusia nu a dat garanţii pentru graniţele poloneze. Deasemenea, fiindcă s'a instituit o instituţie de arbitraj independentă de Liga Naţiunilor.

**Punctul de vedere românesc**

Bucureşti 27 — In ce priveşte punctul de ne-agresiune polono-sovietic, se spune în cercurile Ministerului nostru de externe:

Parafarea pactului de neagresiune între Polonia şi Rusia Sovietică, ca şi parafarea aceluiaş pact între Franţa şi Soviete—nu înseamnă decât că s'a căzut de acord asupra textului.

Ratificarea acestor pacte de neagresiune sunt însă în funcţie de parafarea şi ratificarea unor pacte între România şi ţările baltice —pe deoparte şi Rusia Sovietică pe de altă parte.

## Complotul sovietic

Bucureşti 27 — Persoanele arestate sub inculparea că au vrut să răpească sau să suprime pe Agabecov, — au fost înaintate parchetului de Ilfov.

Arestaţii sunt în număr de 5, între carefrancezul Lecocg şi grecul Spiru Catapodis.

D. jude-instructor Stănescu a început interogările.

## Serbătorirea d-lui Vaida

Bucureşti 27 — La 27 Februar, d. Al. Vaida-Voevod împlineşte vrâsta de 60 ani. Prietenii îi pregătesc o călduroasă serbătorire.

E însă posibil ca serbătorirea să se amâne pentru 3 Mai, şi să aibă loc pe „câmpia libertăţii" la Blaj.

x La serviciul sanitar al municipiului, a avut loc ieri o conferinţă a medicilor comunali, în vederea întocmirii raportului anual al act vităţii sanitare.

## INFORMAŢIUNI

x **Sf. Sinod-permanent** — Am relatat despre constituirea Sinodului-permanent, în care I.P.S.S. Mitropolit Pimen este preşedinte al *secţiei Doctrină şi viaţă.*

In ultima şedinţă a Sinodului-permanent, i s'a încredinţat Chiriarhului Moldovei şi preşedinţia *secţiei Canonică-Juridică.*

Totodată s'a numit referenţi la secţia „Doctrină şi viaţă" Pr. dr. Gh. Negulescu; la secţia „Învăţământ Teologic şi Relgios", Pr. dr. A. Crăciunescu; iar la secţia „Propagandă Religioasă" Pr. Vespasian Reuţ.

x Comitetul cercului Dr. „K. Lippe" mulţumeşte tuturor persoanelor care au bine-voit a da concursul pentru reuşita morală şi materială a ceaiului dansat ce a avut loc Duminică seara.

x **Concert simfonic** — Vineri seara 5 Februarie, va avea loc la Teatrul Naţional, al doilea *Concert simfonic* dat de soc. simfonică „Gh. Enescu" de sub preşedinţia maestrului *A. Ciolan.*

In program, Carnavalul de Paris de *Swendsen*, Simfonia IV de *Tschaïkowski*, Concertul în Re de *Wieniawsky* executat de distinsa violonista d-ra *Lucia Burada* şi a II-a Rhapsodie română pentru orchestră simfonică de maestrul *Ilie Sibianu*, care va apare la pupitru, conducându-şi personal (prima audiţie) opera premiată şi executată la Radio: Paris, Milano, Torino, precum şi la concertele filarmonice din Varşovia şi Cernăuţi.

Aviz amatorilor de muzică selectă...

x Ministerul Instrucţiunii Publice a prelungit delegaţia d-lui M. Bantaş de a conduce inspectoratul regional şcolar, până la 1 Februarie crt.

x Aseară la ora 9 jumătate, pe când trenul personal 601 Iaşi-Bucureşti, trecea prin apropierea staţiei Nicolina, a surprins pe linie o femeie rânind-o grav.

S'a deschis o anchetă.

x Corespondentul din Tg. Frumos ne înştiinţează că este complect inexactă ştirea unui ziar despre vre-un accident cu sania în oraşelul vecin, în care ar fi fost ranit tânărul Duţă Abatoivi.

x Prin noua salarizare gardienii publici nefamiliari primesc 1800 lei, iar familiarii 2.000 lei lunar. Şefii de secţii primesc maximum 2500 lei.

Cifrele ţin loc de orice comentariu.

x Azi după ameaza la ora 5, are loc şedinţa consiliului de higienă, sub preşidenţia d-lui primar P. Bogdan.

D. dr. Bulău va face o expunere asupra situaţiei epidemiilor.

x Dl. Samoil Pincus-Goldner, absolvent al conservatorului din Iaşi (clasa corn), va concerta Miercuri 27 Ian. ora 9 seara la Radio-Bucureşti.

x Comisiunea de disciplină C. F. R. sub preşedinţia d-lui Emil Niţescu, directorul exploatării ceferiste, a judecat pe impegatul de mişcare Mârza din Bacău, condamnându-l la perderea salariului pe 15 zile, şi 6 luni întârziere dela înaintare.

x **Poliţa distrusă.**—La biroul judiciar au continuat cercetările în legătură cu acuzaţiile ce se aduc locuitorului Petru Ciocan, de către firma Damsker et Leibovici, că a distrus o poliţă care i-a fost prezentată spre achitare.

Fratele acuzatului, d. V. Ciocan, a declarat poliţiei că un caz similiar i-a făcut şi lui, înainte cu puţin timp.

Cercetările fiind terminate, P. Ciocan va fi deferit instrucţiei.

x **Contra durerilor musculare** şi articulare, reumatice sau gutoase, cereţi **Franzbanntwein Mentoformic** aprobat de Cons' Sanitar Superior. Depozit Farmacia Dr. Rătianu Iaşi Cuza Vodă 48.

5

## Acolo unde a bântuit războiul

**Praga, (Ceps').— In regiunea carpato-rusă din Cehoslovacia, unde în timpul războiului mondial s'a întins frontul ruso-austriac, se află un număr neobişnuit de mare de cimitire militare. Un astfel de cimitir dela începutul războiului se află în apropierea gării din Uzhorod, capitala Rusiei subcarpatice. In acest cimitir îşi dorm somnul de veci, peste 10.000 soldaţi, dar numai numele a 3.000 este cunoscut. Celelalte 7.000 morminte sunt morminte de soldaţi necunoscuţi.**

**Ştiri poliţieneşti**

## Furt de 40,000 lei

### în str. I. C. Brătianu

Un îndrăzneţ furt s'a comis în plin centrul oraşului.

Prin ruperea belciugelor, hoţi necunoacuţi s'au introdus în locuinţa d-lui Hascal Hună din str. I. C. Brăteanu No. 90. După ce au scotocit peste tot, hoţii au furat 40.000 lei.

Victima a bănuit pe un anume Müer Avram din str. Potcoava No. 3. Dus la poliţie, acesta a recunoscut furtul şi a inapoiat păgubaşului suma de 37.000 lei. El a mai indicat şi o persoană din Constanţa implicată în furt.

Cercetările continuă sub conducerea d-lor comisari Mihoci şi Ciuceanu.

Astăzi arestatul va fi înaintat biroului judiciar.

*

**Accident.**— In'reelocatorii Iosub Avram din Mahalaua Broscăriei şi Lupu Avram din str. Decebal No. 35, a isbucnit o ceartă în piaţa Nicolina.

Cu acest prilej, Iosub Avram s'a lovit cu mâna într'o fereastră, rupându-şi o arteră. El a fost transportat a apital.

**Diverse.**—Au fost duşi la poliţie: Olga Leanca din Calea Gălăţii No. 20, asupra căruia s'a găsit un manifest comunist; Fl. Dumitru, din str. Trei Calici, Boritz Emil din str. Ţicău de Jos No. 15, Muriescu Gh. din str. Ştefan cel Mare No. 39 şi Stoica Florea fără domiciliu, găsiţi suspecţi. Rep.

## Fapte diverse

### din judeţ

— Fiind prins tocmai când încerca să fure ghiaţa de pe un iaz proprietatea societăţii „Ghiaţa", săteanul Gh Anton din comuna Copou, a fost arestat.

După ce şeful postului de jandarmi a dresat procesul verbal de intervenţie, Anton a fost pus în libertate.

— De către răufăcători rămaşi până în prezent necunoscuţi, s'a furat dela locuitorul T. D. Dumitru din comuna Valea Lupului, o pereche de boi. Jandarmii au întreprins investigaţii.

— Victima Vasile Creţu, care după cum am relatat a fost nu de mult crunt lovit în cârciuma lui N. Nichifor din satul Slobozia comuna Galata de către sătenii Vasile, Constantin şi Simeon Preda, — a încetat din viaţă.

Mobilul atacului a fost o ceartă veche.

## Examenele pentru burse la facultatea de drept din Iaşi

In legătură cu examenele de bursă pentru studii în străinătate primim următorul comunicat dela decanatul facultăţii de drept:

**Bursa pentru dreptul roman**

Examenul de burse pentru studierea dreptului roman în străinătate, pe anul acesta, va avea loc în ziua de 1 Martie crt. ora 3 p. m. El se va trece în scris şi oral asupra materiilor: drept roman în general; bunuri obligatorii şi procedură în dreptul roman în special; apoi texte latineşti de tradus şi interpretat.

Inscrierile se prelungesc până la data de 10 Februarie.

In ziua fixată pentru concurs candidaţii vor trebui să fie prezenţi la facultate la ora 2 p. m.

**Bursa pentru economia politică**

Examenul de burse pentru studierea economiei politice în străinătate, pe anul acesta, va avea loc în ziua de 25 Februarie ora 3 p. m. El se va trece în scris şi oral la următoarele materii:

Economia politică, predată la licenţă în anul 1930—31 (curs şi seminar); legislaţia agrară predată la licenţă curs seminar; istoria doctrinelor economice; doctrinele economice principale din Franţa, Germania şi Anglia în secolul al XVIII-lea.

Inscrierile se prelungesc până la data de 10 Feb., a. c. când candidaţii vor trebui să fie prezenţi la facultate la ora 2 p. m

## *România, ţara florilor*

### *Ce scrie un ziar elveţian*

Ziarul elveţian „Gazette de Lausanne" scrie:

„Ca să simţi puterea magică şi tulburătoare a florilor, trebue să mergi în România. In dimineaţa de Septembrie când sosii la Bucureşti, flori roşii şi galbene cu frunzele verzi rădeau în lungul bulevardelor. Pe trotuar, stând pe pământ, vânzătoare cu feţele arămii, îmbrăcate în percal deschis, vegheau lângă coşurile pline cu buchete rotunde ce garoafe cu culori vii. Câteodată una dintre vânzătoare, cu o graţie felină, se ridica pentru a oferi jerbele trecătorului.

„In grădina Cişmigiu, m'am oprit extaziat în faţa unui parter de petunii roze şi purpurii, atât de vaste încât toate aceste corole învolte şi strânse te ameţeau. Nu era ordinea înţeleaptă a florilor după moda veche în lungile tarlale ale grădinilor fraţuzeşti. Florile se răsfăţau, debordau, cotropeau peluza.

Ele nu erau un accesoriu al grădinei: grădina era acolo pentru ele. Dar mai mult decât feericul covor roz şi violet, o grădiniţă laterală mă mişcă până la lacrimi. Era un vast masiv circular de zinnia ale căror culori mergeau dela cafeniu la galben.

„Intr'un cuvânt, România merită titlul de ţara florilor".

**ORA 3**

## Noi alegeri generale IN IUNIE?

### pentru formarea nnui guvern parlamentar

**Declaraţiile d-lui Argetoianu în străinătate**

*Buc. 27.--Prietenii d-lui Argetoianu, în urma unor informaţiuni primite, afirmă că într'un cerc de financiari din streinătate ministrul de interne ar fi declarat următoarele:*

*După reîntoarcerea în ţară, d. Argetoianu va fi însărcinat cu formarea unui guvern, care să facă faţă situaţiei până în luna Iunie, când se vor efectua noui alegeri generale complect libere.*

*Din aceste alegeri se va constitui un guvern parlamentar, care va avea misiunea să rezolve toate marile probleme şi să găsească posibilităţi de colaborare pe pieţile străine. D. Argetoianu crede că partidele politice vor fi de acord cu această formulă.*

## M. S. Regele, victima unor fraude

### In jurul neregulilor dela un serviciu al ministerului de agricultură

**Buc. 27.-Administraţia domeniilor Coroanei a cerut ministerului de agricultură să continue ancheta în legătură cu fraudele dela serviciul îmbunătăţirilor din acest departament**

**M. S. Regele a fost personal victima acestor fraude, făcute şi la moşille de la Mânăstirea, proprietatea suveranului. Pagubele cauzate domeniilor regale se ridică la 30 milioane lei.**

**Eforiei spitalelor civile i s'a pricinuit pagube de 10. milioane, iar Academiei Române de 9 milioane lei.**

**Ancheta continuă cu severitate. Deocamdată a fost suspendat inspectorul general N. Georgescu din ministerul agriculturii.**

## Sinuciderea impresionantă

### a unui funcţionar superior

Buc. 27.—Astăzi dimineaţă, în casa din str. Popa Tatu 23, a fost găsit spânzurat în baie, doctorul Ioan Bocaciu, în vrâstă de 28 ani, originar din Sălişte (Sibiu).

El era licenţiat dela Geneva şi ocupa postul de secretar al comisiunii băuturilor spirtoase din ministerul de finanţe.

Bocaciu n'a lăsat nicio scrisoare.

Se crede însă că motivul actului disperat ar fi o dragoste nefericită.

Camera de Comerţ şi Industrie Iaşi

**INŞTIINŢARE**

Se aduce la cunostinţa tuturor comercianţilor şi industriaşilor şi în genere tuturor acelora care ţin registre comerciale, că în urma intervenţiunei noastre, Administraţia Financiară Iaşi a admis ca să verifice aplicarea timbrelor de aviaţie. până la data de 31 Ianuarie 1932.

Deci, toţi acei interesaţi, urmează a se prezenta la Ad-ţia Financiară, până cel mai târziu la data de mai sus, cu timbrele de aviaţie a câte 2 lei aplicate pe fiecare filă din registru, cunoscind că după această dată vor avea de suportat amenda prevăzută de lege şi care este de zece ori taxa timbrului.

p. Preşedinte, Fred Şaraga

Prim-Secretar, Gh. I. Mirăuţă

**Profesoara de dans**

**D-ra Iryta Vero**

primeşte înscrieri pentru al II-a **curs** de studenţi **Lei 500** zilnic orele 2—8 în Studio de dans str. Ştefan cel Mare 38.

## LA HUŞI

Ziarul *„Opinia"* soseşte la ora 4 p. m., fiind expediat cu rapidul „Unirea".

Astfel, ziarul nostru aduce huşenilor cele mai noi ştiri cu cinci ore înainten oricărui alt ziar.

*„Opinia"* se găseşte în vânzare — până la nouă seara — la depozitul nostru: Librăria „La Leontin" din centrul oraşului, precum şi la toţi vânzătorii de ziare.

ANUL XXVIII No. 7424

3 LEI EXEMPLARUL

VINERI 29 IANUARIE 1932

# OPINIA

ZIAR POLITIC COTIDIAN

ANUNCIURI
se primesc la toate
AGENȚIILE DE PUBLICITATE
și la
ADMINISTRAȚIA ZIARULUI
Iași. — Strada Lăpușneanu 37

Telefoane: Redacția 391, Administrația 394, Serviciul de noapte 367

ATELIERELE TIPOGRAFICE:
IAȘI.—STR. LĂPUȘNEANU 37

Fundațiunea „Regele Ferdinand I"
București
Str. Știrbei Vodă 3
(Adm. Dom. Coroanei)

# SOLUȚII LIMITATE,—

## DAR SOLUȚII!

Viața economică normală a încetat de mult. Trăim într'o nesiguranță permanentă, iar criza financiară se accentulază pe zi ce trece.

Situația tristă de la noi trebue desigur înglobată în depresiunea economică generală și cercetată împreună cu aceasta. Cauzele ei sunt interesante. In conferința ținută Duminică la Institutul social român din București, d. M. Manoilescu, fostul ministru de industrie, a aratat o cauză de ordin epocal, descentralizarea pe glob a industriilor concentrate mai înainte în țările din apusul Europei; și o cauză de ordin circumstanțial, lipsa de încredere urmată insolvabilității multor debitori. Iar pentru țara noastră, dezechilibrul care se agravează din ce în ce mai mult între exportul nostru de cereale, lemn și petrol care reprezintă muncă multă și valoare mică, și importul nostru de articole de lux, tehnice și textile care reprezintă o muncă mult mai mică și o valoare mult mai mare. D-sa crede într'o îndreptare foarte lentă de oarece capitalismul ar fi pierdut puterea sa de adaptabilitate. Și pentru țara noastră susține cu pasiunea sa cunoscută pentru această chestiune, încurajarea mai departe a industriilor naționale până la satisfacerea întregului consum intern, pentru a se putea suprima cu timpul schimbul desavantajos pe care-l facem astăzi cu străinătatea. O intensificare a producției agricole este iarăși absolut necesară ca să producem mai mult și de o calitate mai superioară.

*

După cum cauzele depresiunei economice sunt generale și îndepărtate așa și soluțiile ni se par îndepărtate. Economiștii examinează cu seninătate toate aceste chestiuni; oamenii politici însă trebuie să soluționeze chestiunile în ordinea în care ele se prezintă și după gravitatea lor, după gradul în care ele ating interesele populației. La aspecte grave trebue soluții repezi. Și cum în aceste cazuri e greu de obținut un acord, trebue renunțat la consultul mai multor medici, căci se poate întâmpla ca bolnavul să nu reziste până ce se vor putea pune de acord medicii.

Soluții nu prea se dau. Fracțiunile politice din opoziție chiar dacă au soluții, nu le arată ca să nu le utilizeze cei de la guvern. E caracteristic răspunsul dat în numele unui mare partid politic de către unul din primii lui fruntași: „noi avem soluții pentru toate chestiunele grave la ordinea zilei, dar așteptăm să fim chemați la guvern pentru ca să le arătăm". Dacă n'ar fi vorba de oameni serioși, am crede că vorbește un personagiu din Caragiale.

E adevărat însă că evenimentele se desfășoară într'un tempo care surprinde chiar pe tehnicianii înarmați cu toate datele științei.

*

Un aspect grav al actualității economice este desigur dispariția în mare parte a numerarului de pe piață. La aceasta a influențat desigur și neregularitatea plăților statului și reducerea lor continuă; dar cauza principală e de ordin general, *lipsa de încredere*. Ne având încredere să'l plasezi undeva, îl reții; ne știind ce viitor te așteaptă, îl reții. Il depozitezi în case sau îl ții acasă, dar îl scoți din circulație și nu-l mai fructifici.

O soluție se impune, capitalul în numerar trebue scos din ascunzători și făcut productiv. Trebue să i se redea cât mai curând adevărata lui funcție economică.

S'a vorbit despre necesitatea devalorizării leului. Fracțiunile politice au luat chiar atitudine în această chestie și s'au format două tabere. De o parte partidele mici care cer devalorizarea, de altă parte partidele mari, mai vechi, cu interese bancare însemnate care cer respectarea stabilizării actuale. Deci deoparte partide care umblă după popularitate și vor să-și atragă mulțimea debitoare în lei stabilizați, de altă parte partide cu partizani care au fost de mai multe ori la putere și care toți n'ar avea decât de pierdut prin inflație.

Devalorizarea nu-i o soluție. Datoriile noastre sunt în cea mai mare parte în străinătate, așa că devalorizarea nu ne-ar aduce nici un câștig. Cuponul datoriei noastre în străinătate nu se poate reduce decât prin conversiune. Până atunci însă trebue restabilită încrederea, trebue readus numerarul pe piață, trebue găsit bani ca să se poate reduce impozitele pe care populația nu le mai poate suporta.

*

O soluție se impune: *chemarea numerarului la stampilare, cu care ocazie să se emită un împrumut forțat și primirea la Casa de depuneri a oricăror sumi, cu dobândă.*

S'ar realiza astfel un împrumut intern care ar putea atinge cinci mii arde lei; s'ar pune în circulație și restul de numerar ascuns de circa cinci miliarde lei și s'ar înviora piața.

Prin această operație n'ar fi atinși nici comercianții, agricultorii și industriașii care nu au numerar ci mărfuri, nici băncile care lucrează cu depozite, cele mai multe plasate, și nici deponenții de la bănci, câți au mai ramas, căci cota lor de contribuție la un astfel de împrumut ar fi foarte redusă, deoarece puținul numerar găsit în bănci și luat în parte la împrumut s'ar repartiza proporțional între depozite împreună cu capitalul băncilor.

Ar fi atinși numai acei care țin banii la ciorap și care din această cauză nu prezintă interes pentru economia națională.

VICTOR G. CRISTOFOR

# Actualități politice

### Revenirea d-lui Maniu

*Recepția dela Palat și revenirea d-lui Maniu la șefia partidului naț.-țăr.— două fapte comentate simultan de cronica politică; două fapte cu o vădită corelațiune.*

*S'a spus că recepția dela Palat ar fi avut, printre efectele principale, pe acel de a reapropia partidul naț.-țăr. de Coroană. Dacă lucrul e exact, atunci trebue reamintit că retragerea d-lui Maniu era o demonstrațiune de ordin constituțional, vădind o fundumentală deosebire de concepții între Rege și fostul său prim-sfetnic.*

*Dacă încordarea dispare, dacă deosebirea se nivelează,— atunci e firesc ca și revenirea d-lui Maniu să se producă.*

*Dealtfel revenirea șefului a luat aspectul unei probleme aproape vitale, pentru partid. Din situația inextricabilă și dizolvantă în care a fost pus partidul, prin retragerea d-lui Maniu, rezultă că fruntașul ardelean trebue să-și reocupe locul, dacă nu vrea ca evenimentele să ocolească total organizmul politic național-țărănesc.*

### Guvern parlamentar

*Am înregistrat zilele trecute știrea despre probabilitatea unor alegeri libere, pentru a se introduce regimul guvernelor parlamentare.*

*Acuma se atribue chiar d lui Argetoianu agrearea acestei soluțiuni,— ceia ce denotă falimentul netăgăduit al regimului de „tehnicieni".*

*Vremile sânt foarte grele și nimeni nu-și mai poate lua răspunderea; — ea trebue pusă pe umerii țării întregi. Deci, să se pronunțe națiа, prin vot absolut liber, — garantat liber.*

### Năduful d-lui Iorga

*Se tot vorbește de o apropiată schimbare de guvern, — lucru care exasperează pe d. Iorga.*

*Președintele de consiliu a devenit furios pe d. Argetoianu și-i trimite înțepături publice.*

*Depildă, a apărut un ziar „Calendarul" care-l atacă aspru pe d. Argetoianu.*

*Și iată că „Neamul Românesc" salută pe noul confrate, considerându-l tovarăș de luptă contra politicianismului.*

*Foarte concludent!* X.

# Revolta din San-Salvador

In republica San-Salvador din America centrală au izbucnit grave dezordini provocate de comuniști. S'au produs încăerări sângeroase între răsculați și trupele guvernului. După cum se anunță, ar fi sute de morți și răniți.

In clișeu: strada principală din capitala statului San-Salvador.

# DIN TOATA LUMEA

**Unde duce mizeria** —In America există o societate pentru ajutorarea schilozilor. Șomerul Rudyard Mey hing din New-York, aflând despre acest lucru, a avut o ideie îngrozitoare. Bietul om căutase în zădar vreo ocupație timp de câteva luni. A colindat toate fabricile, toate magazinele, dar pretutindeni era refuzat.

In cele din urmă, exasperat de mizerie, nefericitul și-a pus piciorul stâng subt roata unei mașini de fabrică. Piciorul i-a fost complect zdrobit. După câteva săptămâni de tratament în spital, individul s'a vindecat. Și astăzi se află în situația de a primi bani și alimente dela societatea pentru protecția schilozilor.

Cazul acesta, care impresionează profund, dovedește unde poate duce disperarea mizeriei.

*

**Ziua preot, seara actor.** — Un interesant caz de dublă personalitate a fost descoperit la Barcelona (Spania). Poliția a anunțat că a reușit să stabilească că preotul Xadena este actor într'un varieteu. Ziua preotul ar sta în biserică, iar seara ar apărea pe scena teatrului. In timpul slujbelor, preotul, abil deghizat, poartă o barbă scurtă și perucă. Iar seara, complect transformat, vine la varieteu.

Cazul acesta a provocat mare scandal la Barcelona. Cerul de acolo susține însă că totul e o inscenare a poliției, pentru a compromite tagma slujitorilor bisericii, în conformitate cu marea acțiune anti-clericală a guvernului spaniol.

*

**Bătăturile și căsnicia.**— Desigur, oricine își poate pune întrebarea: ce legătură ar putea exista între bătături și căsnicie? In aparență, n'ar fi nicio legătură. Iată însă că un medic german susține că există, și încă una cu efecte destul de importante.

Intr'o revistă din Berlin, doctorul Max Levy afirmă că bătăturile au o influență vătămătoare asupra nervilor. Durerile provocate de aceste mici excrescențe mai ales când sunt situate într'o parte dificilă a piciorului, provoacă oamenilor o nervozitate uneori destul de accentuată. Această stare, cum nu poate fi arătată public, apare în special în familie. Nervozitatea aceasta trebuie descărcată într'un fel și ea produce de multe ori, aproape inconștient, acele clasic denumite „scene conjugale".

Efectul acesta neplăcut se înregistrează mai cu seamă la femei, fiindcă ele, în ciuda bătăturilor, poartă pantofi înguști pentru a avea un picior mic. Faptul acesta—după cum crede medicul german — aduce o supărare nervoasă, care trebuie cheltuită într'un mod sau altul...pe spinarea bărbaților.

O, dacă ar fi în căsnicie numai acest mărunt bucluc al bătăturilor!...

*

**Cel mai frumos bărbat.** — Pasiunea exagerată pentru concursuri a determinat pe americanii tuturor originalităților să aleagă și pe cel mai frumos bărbat. Deocamdată o asemenea alegere a fost făcută numai în orașul San-Francisco din Statele-Unite. Dar este de prevăzut că alegerile vor continua și în alte orașe.

Juriul concursului a fost compus dintr'un singur bărbat (directorul școlii de Arte-Frumoase) și patru femei (o scriitoare, o ziaristă, o pictoriță și o sculptoriță). A fost ales tânărul Jack Petters, blond cu ochi negri, în vrâstă de 23 ani. El are trăsături foarte fine și o statură sculpturală.

Alesul a primit titlul de „Mister San-Francisco". Și e aproape sigur că va ajunge actor de cinema...

IN PAG. 4-a
ULTIMA ORA

# A dispărut placa de gramofon

### cu testamentul lui Edison

Edison a lăsat un testament scris. In afară de aceasta însă, precum am relatat, celebrul inventator a mai lăsat o placă de gramofon, pe care erau înregistrate câteva din dorințele sale. Despre existența acestei plăci, Edison a vorbit prietinilor săi intimi.

Imediat după moartea inventatorului, s'a început căutarea plăcii de gramofon. Dar ea n'a putut fi găsită nici până astăzi. Unde este placa? Ziarele americane, care fac mult tapaj în jurul acestei chestiuni, au păreri împărțite. Unele susțin că Edison ar fi distrus-o înainte cu câteva zile de moarte. Altele însă cred că e vorba de o afacere suspectă, presupunând că placa a dispărut din anumite intențiuni.

In orce caz, faptul acesta pasionează acum opinia publică americană.

# Intrigi la Liga Națiunilor

### Franța pretinde secretariatul Ligii

In cercurile Ligii Națiunilor s'a produs în ultimul timp unele intrigi, care ar putea avea urmări destul de neplăcute. Ziarul francez „Journal des Nations", care s'a făcut ecoul acestor intrigi, arată că cercurile diplomatice franceze protestează contra faptului că dela înființarea Societății Națiunilor, secretariatul general al Ligii este deținut de Anglia, prin reprezintantul ei Sir Eric Drummond.

Cercurile franceze au întreprins o campanie contra d-lui Drummond și revendică secretariatul pentru Franța, pe un period de ani, urmând ca apoi demnitatea aceasta să revie unei alte țări. Se afirmă că această chestiune se va pune stăruitor în viitoarea sesiune a Ligii și cine știe ce complicațiuni ar mai putea aduce și ea!.. Dealtfel, Sir Drummond a și demisionat.

Tribuna liberă

# „Tovarăș de suferință" cu Darwin!

*Natura non facit saltus* și mai ales nu se desminte! Dovadă? Bunul meu amic și coleg de clasă Popa, glumeț incorigibil cum îl știu din liceu, a ținut să-mi procure asară un prilej de a râde cu poftă.

Cum să nu râd când amicul Popa mă așază alături de Darwin și zice că-l preferă pe... Nițulescu chiar și acestuia, nu numai mie, — ca profesor de medicină (sic!) la Iași, (în treacăt fie zis, cine se aseamănă se adună: Popa cu Nițulescu și eu cu Darwin).

Noroc că, englezul, practic — deși partizan convins *al concurenții vitale, al evoluției lente* și al *supraviețuirii celui mai apt* — nefiind Dr. în medicină nici patolog și cunoscând mai ales preferințele d-lui Popa pentru... *variațiile bruște*, s-a retras la timp (1882) în fața d-lui Nițulescu, lăsându-i acestuia zglobia sarcină de a perpetua, la facultatea de medicină din Iași, speța... parazitologilor și patologilor români. Și a știut ce face Darwin, fiindcă era să cadă sigur, învins... *în lupta pentru existență de... D. Nițulescu.*

Cu această ocazie însă Darwin a făcut dovadă de mare prudență și multă modestie. Mai multă chiar decât D. Dr. Al. Cantacuzino, deși cași acesta avea și el „lucrări destul de frumoase și un fond intelectual serios" cum a spus-o d. Popa tot în acest ziar, acum câteva zile.

Prin aceste calități englezul m-a pus în cofă! Fiindcă eu un biet „zoolog sistematizator", imprudent așa cum mă știe d. Popa, lipsit de modestie și mai ales fără habar să am de parazitologie, am îndrăznit totuși să cer concurs și să mă măsor cu d. Nițulescu, specialist pe lângă care d. Zotta este un moft! Așa afirmă cel puțin susținătorii d-lui Nițulescu. La urma urmii — adevărat! De unde a ieșit mă rog D. Zotta specialist, adică patologist? pentrucă, după cât știu, n'a trecut prin clinicile dela Iași nici ca asistent, nici ca student și din fericire nici macar ca pacient! N-a fost nici intern și nici extern..,! Că d. Zotta fără să fie doctor în medicină, a devenit totuși.. „un mediocru profesor de medicină" — cum zice și prezice d. Popa că aș fi fost și eu — se datorește unei extraordinare șanse.

Atunci când d-sa a candidat la facultatea de medicină din București, d. Nițulescu nu exista încă, sau nu era așa de... tare. Altfel. d-le Zotta, astăzi te consolai și d-ta împreună cu mine și cu.. Darwin „tovarăși de suferință", dar cel puțin în bună companie!

Insă fiind-că prietenul Popa se referă la ceiace mi-ar fi spus despre... Darwin, îi reamintesc că era vorba de... Leveran și-n special despre... sfârmarea carierei cuiva, dacă, Doamne ferește! s-ar fi admis concursul. Atunci în ce constă, mă rog, tăria lui... Laveran? Dacă colegul Popa ține cu ori ce preț s-o știe, îl asigur că-i stau la dispoziție oricând. cunoscând à fond chestiunea. Numai să-mi spuie, dacă vrea în public, solemn, familiar, sau în ce chip dorește!

Iată cum ne jucăm cu vorbe mari: dreptate — convingeri — prietenie — conștință — arrière conștiință și altele — parcă ne-am juca de-a... „uite Popa, nu e Popa!".

C. MOTĂȘ

DISCUȚII ȘI PĂRERI

# LEGEA AVOCAȚILOR ȘI SITUAȚIA STAGIARILOR

*(...Ils rédigent des projets d'assignations, „des conclucsions, des qualités, ils reçoivent „des clients; ils écrivent des lettres, ils „téléphonent ils „font de Palais").*
*Henry Robert*
*(L'avocat stagiaire Cap. VII).*

Departe de a ne însuși concepția maiestrului Henry Robert cu privire la atribuțiunile Avocaților stagiari. Dar în dorința de a se pune la punct o agitație exagerată contra legei Avocaților, e suficient să remarcăm că: discuția a evadat din domeniul strict profesional al Baroului, în sfera publicității zilnice.

Dacă campania ar fi susținută cel puțin de pana unui literat, cuvintele lui Henry Roujon se potriveau de minune ...*„Vieille rancune des écrivains sobres contre les orateurs abondants"*...

Dar nu ne surprind reflexiile publicistului, deprins a exagera sau reduce întâmplările zilnice; sistemul este incompatibil și opus cu tălmăcirea legii, care trebuie citită, înțeleasă, și apoi prin tecnica interpretării explicată lectorilor.

Nici un motiv de alarmare pentru studenți, cu atât mai puțin pentru *stagiari*, care, au libertatea de a pleda după noua lege chiar din ziua înscrierei în Barou pe baza unei delegațiuni (art. 30). Onorariile lor sunt asigurate ca și ale tuturor membrilor din corp; de asemenea respectul pentru menținerea prestigiului vizează pe toți avocații fără deosebire. De data aceasta țările occidentale se pot inspira de la noi.

Dar mai rămâne clarificarea unei chestiuni de ordin profesional.

*Ori care ar fi diploma* Avocatului, fie de licențiat sau doctor, un fapt precis că: intrarea în Barou se face cu cunoștinți preliminare... Nu voiu să ating reputația titratului, cu atât mai puțin a profesorului, efortul este de ambele părți; dar este un adevăr care se confirmă zi cu zi.

Stagiarul are nevoie de practică și prin urmare trebuie să ezite a compare în fața unei Instanțe judecătorești, pentru a susține o cauză care comportă oarecare suprafață juridică, și cunoștinți serioase în domeniul dreptului. Riscul e mare atât pentru client cât și pentru avocat.

1) *Pentru client* care eventual își poate vedea cauza compromisă; el nu poate fi vinovat de alegerea care a făcut'o pentru că avocatul e promovat de universitatea și baroul respectiv, deci ar fi ca răspunderea morală să se resfrângă asupra acestor foruri.

2) *Pentru avocat* situația e mult mai gravă: pentrucă acolo se decide soarta lui. Nu există o atmosferă mai intimidantă ca în fața unui Tribunal, sau Curți, când trebuie să susții o teză de drept și să faci o aplicațiune practică de principii, la speța pe care o aperi. Componența unei instanțe judecătorești și solemnitatea ședințelor e un stimulent pentru Avocat să fie la înălțimea chemării sale. El evocă o figură, o tradiție, care pretinde expunerea clară și judicioasă a cauzei; el trebuie să țină încordată atențiunea judecătorilor, a colegilor săi de instanță, și în definitiv a publicului din sală experimentat și cuoscător. Expunerea procesului e un adevărat examen pentru avocați definitivi, dar mai cu seamă pentru stagiari..

Nu oratorul abundent, flecar, sau hâtru, formează structura avocatului de bară. Impopularitatea sa e evidentă. Profesia avocatului impune, pe lângă o fineță juridică și o delicatețe profesională, care se dobândesc cu timpul, în de-

(Continuarea în pagina II-a)

**Superheterodyna VOCE de AUR electrodynamică**

**Lei 17.400**

**ATWATER KENT RADIO**

22 CALEA VICTORIEI (Peste drum de Palatul Regal) Telef. 336/68

**Subreprezentanţe principale exclusive în Moldova şi Bucovina:**

Iaşi — „Braşcu" str. Lăpuşneanu 32.
Botoşani — „Isaak Bacal" Calea Naţională.
Cernăuţi — „Autogarajul" str. Iancu Flondor 19.
Botoşani — „Librăria Alex. Leon" str. I.C. Brătianu 92

4

**CURA** cea mai raţională cu unt de peşte

pentru copii şi adulţi e numai acea cu

*Unt de Peşte Iodoferat simplu WERNER*

Tonic, depurativ, nutritiv, recomandat contra anemiei scrofulozei, gutei, reumatism etc.

*Unt de Peşte Iodoferat cu fosfor WERNER*

Special contra rachitismului, limfatismului şi reconfortant pentru copiii şi adulţi slăbiţi de munca intelectuală

*Unt de Peşte Iodoferat cu mercur WERNER*

Tonic depurativ şi curativ pentru sifilitici.

Pentru complectarea curei şi deplina ei reuşită luaţi în acelaş timp (înainte de masă) Vin Tonic Werner.

Depozit principal:
FARMACIA CONST. I. WERNER, Iaşi

Aprobate de Consiliul Sanitar superior şi premiate

**Dr. C. Gancevici**
Medic primar al Sanatoriului BÂRNOVA
in timpul iernii va da consultaţiile pentru
BOALE DE PIEPT
Luni, Miercuri, Vineri, incepând de la ora 12 a. m.
IAŞI—PIAŢA HALEI
(Farmacia Beceanu)
Marţi şi Joi după amează
*Sanatoriul Bârnova*

DOCTOR
**H. SOIBELMAN**
fost medic de Spital
Cu practică de 15 ani
s'a stabilit în Iaşi
strada Cuza Vodă No. 17
(casa Calmanovici)
BOLI INTERNE, DE COPII ŞI DE FEMEI
*Diatermie şi Raze Ultraviolete*
Consult.: 8—11 a. m. şi 2-6 p. m.

DOCTOR
**M. MATASARU**
Specializat la Paris—fost asistent de spital la Paris
Boli Interne:
INIMA, PLĂMÂNI
şi tratamentul tuberculozei pulmonare cu Pneumatorax artificial
*Str. Mârzescu 16 (parter)*
Cons. 9—10 a. m. şi 3—6 p. m.

DOCTORUL
**V. A. Berghiner**
*Fost intern şi Asistent Universitar, după 16 ani de practică, s'a stabilit*
în str. Seulescu No. 2
in faţa Hotelului Schiller
şi consultă:
PENTRU BOLI INTERNE şi BOLI DE FEMEI
zilnic între 8—12 şi 2—6

DOCTORUL
**R. DAMSKER**
str. Ghica-Vodă No. 44-46
consultă zilnic
MEDICINA INTERNA
SIFILIS şi
*Diathermie şi băi de lumină*
între orele 8-11 a. m. şi 3-7 p. m.
GENITO-URINARE

DOCTOR
**Mendel Avram**
— Medic de spital —
Consultă zilnic între 8—10 dimineaţa şi 3—7 p. m.
BOLI CHIRURGICALE, BOLI DE FEMEI, NAŞTERI, VENERICE
Iaşi, str. Costache Negri 15
Deasupra farmaciei Margulies)

**DURERI CHINUITOARE**

ALINĂ TESTA VINDECĂ
ORI CE DURERI DATORITE
GRIPEI NEVRALGIILOR RĂCELEI


**MITROPOLIA MOLDOVEI ŞI SUCEVEI**
Secţiunea Economică
No. 452 din 26 Ianuarie 1932
P U B L I C A Ţ I U N E

Se aduce la cunoştinţa publică celor amatori, că în ziua de 1 Februarie a.c., ora 11 dimineaţa se va ţine a doua licitaţie cu termen scurt şi oferte închise, pentru vânzarea a 2129 arbori deperisanţi, din pădurea Valea Alunului, jud. Iaşi proprietatea Mitropoliei, parchetele No. 30, 31, 32 şi 33.

Extragerea se va face până în ziua de 15 Martie a.c.

Odată cu ofertele, se va depune şi garanţia de 30000 în numerar sau efecte garantate de stat.

Orice lămuriri, se dau de cancelaria Mitropoliei secţia economică.

Consilier Referent *Pr V. Mihăilescu*

Camera de Comerţ şi Industrie Iaşi
**INŞTIINŢARE**

Se aduce la cunostinţa tuturor comerciianţilor şi industriaşilor şi în genere tuturor acelora care ţin registre comerciale, că în urma intervenţiunei noastre, Administraţia Financiară Iaşi a admis ca să verifice aplicarea timbrelor de aviaţie. până la data de 31 Ianuarie 1932.

Deci, toţi acei interesaţi, urmează a se prezenta la Ad-ţia Financiară, până cel mai târziu la data de mai sus, cu timbrele de aviaţie a câte 2 lei aplicate pe fiecare filă din registru, cunoscind că după această dată vor avea de suportat amenda prevăzută de lege şi care este de zece ori taxa timbrului.

p. Preşedinte, Fred Şaraga
Prim-Secretar, Gh. I. Mirăuţă

x LA VASLUI ziarul „Opinia" se află de vânzare la Librăria „Grosswald" până la ora 12 noaptea.

*Spectacolele zilei*

## Unde mergem astăzi?..

**28 Ianuarie**

**Teatrul Naţional.**— *„Femeia care şi-a cumpărat un bărbat"*, piesă în trei acte de Steve Passeur.

**Teatrul Cinema Trianon.** — *„Ariana"* (după romanul lui Claude Anet) cu *Elisabeth Bergner* şi *„Regele boxerilor"* cu Harry Piel. Complectare: Micky cântăreţ.

**Teatrul-Cinema Phoenix.** — *„Un soţ infidel"* cu Lucie English (film vorbit în limba germană); *„Uraganul"*, film senzaţional cu Lupe Velez şi un jurnal sonor.

**Teatrul Cinema Sidoli.** — *„Batul dela Opera mare"* (sonor, în limba germană) cu Ivan Petrovici, Lyane Haid şi Georg Alexander. Al doilea film: *„Caravana de aur"* cu André Luguet. In plus un jurnal cu actualităţi.

**Cinema Elysée** — *„Gata la comandă"* (operetă germană) cu Willy Forst şi *„Ingerul străzii"*.

**Cinema „Gheltzer" şi Cinematograful Nostru.**—*„Relache"*.

**Berăria Luther** (Piaţa Unirei) Renumitul Jaz Hubertiny. Bufet copios cu cele mai delicioase mâncăruri calde şi reci. Supeuri speciale: Bere şi vinuri din pivniţele *Luther"*. Seara dancing în ritmul azului „Hubertiny".

**Epitropia Spitalului Israelit din Iaşi**
PUBLICAŢIUNE

Se aduce la cunoştinţa celor interesaţi că în ziua de 1 Martie a. c. şi următoarele va avea loc la acest spital concursul pentru ocuparea locurilor vacante de interni şi externi.

Cererile de înscriere se primesc zilnic până la data de 25 Februarie a. c. la cancelaria spitalului unde se pot vedea şi condiţiunile de admitere.

Preşedinte, Alexe Einhorn
Secretar, Leon B ber

Epitropia Generala
a Casei Spitalelor şi Ospiciilor
Sf. Spiridon din Iaşi
**A N U N C I U**

Se aduce la cunoştinţa d-lor Studenţi în Medicină, care îndeplinesc condiţiunile art. 49 din Regulamentul de Concursuri al Epitropiei că, în ziua de 15 Martie a. c. se va ţine concurs în Cancelaria Colegiului Medical de la Spitalul Central, pentru ocuparea posturilor vacante de Interni în număr de 17, la Spitalele Casei din Iaşi şi anume: 10 de chirurgie şi 7 de Medicină Internă. Inscrierile pentru acest concurs, se fac la Cancelaria Epitropiei Generale Serviciul Administrativ, între orele 9-1 a. m., concurenţii vor depune odată cu cererea de inscriere şi actele cerute de Regulamentul de Concursuri.

Registrul de inscrieri, se va închide cu cinci zile libere înainte de data începerei concursului.

Epitropia Generală
a Casei Spitalelor Sf. Spiridon
din Iaşi
**Publicaţiune**

Se aduce la cunoştinţa generală că în ziua de 24 Februarie 1932, ora 11 a. m. se va ţine in localul Epitropiei Generale a Casei Spitalelor şi Ospiciilor Sft. Spiridon, situat în Iaşi, str. I. C. Brăteanu No. 144, licitaţie publică pentru furnisarea a două motopompe de incendiu cu accesoriile lor, necesare Spitalului Central din Iaşi, şi Băilor Slănic, Moldova.

Licitaţia se va ţine în conformitate cu art. 88—110 inclusiv, din Legea Contabilităţei Publice, regulamentul Oficiului Central de Licitaţii şi normele publicate în Monitorul Oficial No. 127 din 4 Iunie 1931.

Toate persoanele cari vor lua parte la licitaţie vor depune pe lângă oferte şi o garanţie de 50,000 lei, în numerar, ori efecte garantate de Stat pe valoare de numerar, iar ofertele se vor face numai în conformitate cu caetul de sarcini, care poate fi văzut în fiecare zi, ora 9—13 în localul Epitropiei, str. I. C. Brăteanu No. 144, Serviciul Technic.

## LA HUŞI

Ziarul *„Opinia"* soseşte la ora 4 p. m., fiind expediat cu rapidul „Unirea".

Astfel, ziarul nostru aduce huşenilor cele mai noi ştiri cu cinci ore înaintea oricărui alt ziar.

*„Opinia"* se găseşte în vânzare — până la nouă seara — la depozitul nostru: Librăria „La Leontin" din centrul oraşului, precum şi la toţi vânzătorii de ziare.

## O curioasă cerere de divors

**Când bărbatul sforăie prea tare**

O curioasă cerere de divors s'a înregistrat la Tribunalul din Londra. Doamna H. Wrod a cerut să fie despărţită de soţul ei, fiindcă acesta sforăie puternic, ca zgomotul unei maşini. In plângerea adresată tribunalului, femeia spune printre altele:

„Nu este un sforăit normal. Parcă ar fi o locomotivă în funcţiune. Bărbatul meu sforăe atât de tare, încât se aude în toată casa şi protestează până şi vecinii. Eu şi copiii nu putem dormi o clipă toată noaptea".

Au fest întrebaţi copiii şi vecinii, care au confirmat faptul. Cu toate acestea judecătorul a găsit că motivul în cauză nu este destul de serios, pentru a acorda divorsul. Astfel singura soluţie rămasă ar fi ca bărbatul şi soţia să doarmă în locuinţi separate.

N'o fi oare sforăitul un truc al soţului?...

## Un congres de degustare

***a vinurilor la Huşi***

Huşi 28.— In salonul de recepţie al prefecturei judeţului Fălciu, va avea loc în ziua de 15 Febr. a. c., congresul general de degustare a vinurilor din regiunea noastră.

Cu această ocaziune se va organiza şi o expoziţie regională viticovinicolă şi pomicolă, la care vor lua parte atât podgorenii pepinierişti, cât şi şcoala de viticultură.

Se va comunica, tot cu această ocaziune de către d. Th. Văicov, profesor de viticultură, rezultatul analizelor făcute la 30 de varietăţi de struguri, din specialităţile româneşti şi străine, arătându-se punctele de asemănare şi de deosebire înceiace priveşte producţia şi calitatea.

La congresul de degustare au dreptul să participe toţi podgorenii cu mostre din vinurile lor.

*Leontin*

## Ştiri basarabene

— La Cetatea Albă, la cariere de piatră a oraşului, s'au găsit 30 kgr. de dinamită. Siguranţa cercetează cine a pus această dinamită şi în ce scop.

— Grăniceri sovietici au ucis pe un ţăran din comuna Olercani, jud. Lăpuşna), care a încercat să pescuiască la ostrovul nostru de pe Nistru, pe partea noastră.

— Capitanul Gajea şi 2 grăniceri, care au fost amestecaţi în afacerea dela Sorcca cu impuşcarea celor 6 inşi, au fost telegrafic chemaţi la Bucureşti.

— La Tighina bântuie tifos exantematic. Primăria a luat măsuri preventive.

## Societatea „Pânea Saracilor"

Marţi 2 Februarie, ora 10.30 dimineaţa va rula la Cinema Sidoli filmul

**„CHEZ-NOUS"**
sau
**O zi de şcoală nouă în Elveţia**

precedat de o mica cuvântare explicativă a filmului **„Povestea creşterei copiilor"** ţinută de dl. Institutor Marin Biciulescu. Programul se va complecta cu o comedie şi jurnalul.

Indemnăm parinţii de a veni împreună cu copiii la acest film interesant. *Comitetul*

## Dispariţia misterioasă a unui fond acordat de ministerul instrucţiunei

### Academiei de muzică din Iaşi

Am dat la timp amănunte cu privire la concursul ce a avut loc la Academia de Belle-Arte pentru obţinerea unei burse în străinătate, D. N. Iorga, prim-ministru şi ministru al instrucţiunii, a acordat un identic ajutor şi pentru cel mai bun absolvent al Academiei de muzică din localitate.

Ori până în acest moment, Academia de muzică n'a primit nici o înştiinţare despre aceasta.

Cu drept alarmat, d. Cioban rectorul Academiei, a pornit cercetări, pentru a afla despre soarta acestui ajutor acordat de primul ministru Academiei de muzică din localitate.

Sunt temeri că acest ajutor, s'ar fi evaporat, în folosul, desigur, al unei alte instituţiuni din ţară, în dauna celei din Iaşi.

Să aşteptăm lămurirea cazului.

DAN

## Atitudinea curioasă faţă de Coroană a d-lui mareşal Averescu — O carte extrem de riscată

In oficiosul averescan „Indreptarea" a apărut un articol semnat cu trei de X. (semnătură atribuită d-lui mareşal Averescu.

In articol se reaminteşte legenda biblică a lui Balthazar regele Chaldeei, şi apariţia cuvintelor de foc „Mane-Thekel-Fares".

D. Averescu — cu vădite şi îndrăzneţe aluzii — termină articolul cu explicaţia profetului Daniil:

„Dumnezeu a cântărit poporul tău, şi pentrucă ţi-a răbdat totul, l-a găsit fără demnitate. Cu cântar ai fost cântărit şi tu, şi găsit prea uşurel. Vei pieri; iar regatul tău va fi împărţit".

*

Oficiosul guvernamental „Neamul Românesc" respinge „fabula" d-lui Averescu, cu înţelesul care reesă, — şi spune apăsat:

*„Profetul Daniil n'a înviat în România şi nici ce a fost în palatul lui Nabuchodonosor nu se poate muta în Calea Victoriei, supt Domnia lui Carol al II-lea".*

*

*Politica de atac violent la adresa Coroanei, denotă o ruptură deplină între d. mareşal Averescu şi Palat.*

*D. Averescu, nu numai că joacă o carte riscată; dar se pare că a şi pierdut partida.*

*Deaceia nu-i de mirare ştirea că d. Goga îl va părăsi, deoarece fruntaşul ardelean şi-a arătat de mult alte sentimente şi orientări în ce priveşte Coroana.*

*Averescanismul intră în criza vitală* Rep.

## I N F O R M A Ţ I U N I

x *Concordate şi falimente.* — Firma „La carnaval" din Botoşani, proprietatea d-lui Simon Segal, a cerut concordat preventiv. Firma oferă 60 la sută, pe timp de 2 ani.

In faţa tribunalului Ieşau s'au introdus cererile de faliment ale comercianţilor Sol. Kling, Leon Spodheim, I. Segal, Av. Solomon, Moise sin Lupu şi Iacob Schönbrun.

x *Curtea cu Juri* a achitat ieri pe antreprenorul de lucrări Alter Blumenfeld din Sft. Lazăr acuzat de dare de foc.

Azi Curtea judecă cel mai interesant proces al seziunii, acela al profesorului Petre Macedon din Orhei, acuzat că a tras câteva gloanţe de revolver asupra comerciantului Şmil Landau, pentru că acesta nu l-a urmat la o petrecere.

După câteva luni de tratament, Landau a scăpat cu viaţa.

Profesorul se apără prin aceea că fiind în stare de ebrietate, nu-şi aminteşte de fapta comisă.

Apărarea va fi susţinută de d. C. Toma.

x Din Botoşani se anunţă că o comisiune specială a început controlarea gestiunii fostului funcţionar Carudino.

x Parchetul a deferit Cab. I Instrucţie pe cei trei tineri muncitori surprinşi când împărţeau manifeste comuniste în oraş.

x In arestul Botoşani se află menţinuţi arestaţi 4 brutari care au lipit timbre false pe pâine.

Cercetările au luat o întorsătură neaşteptată. Se pare că şi câţiva funcţionari de stat ar fi amestecaţi în această afacere.

Parchetul a dispus citarea lor de urgenţă.

x *Judiciare.*—Marţi s'a judecat la Roman contestaţia făcută de D-na Elena Postia contra somaţiei de punere în stăpânire a d-lui de Morbai pe moşia sa din com. Avereşti-Gotani, atribuită la licitaţie creditorului.

Din partea d-nei Pastia, d. av. Eug. Marinescu a presintat un certificat de boală a clientei sale care era citată la interogator.

Totodată, Trib. Roman a dispus şi o comisie rogatorie la Iaşi pentru audierea la interogator a contestatoarei. Fondul s'a amânat pentru 25 Februarie.

x **Conferinţă.**—*D-l Mihai Manoilescu* va vorbi Duminică 31 Ianuarie orele 11 dim. în Aula Universităţii despre:

„Enigma veacului nostru. Dat fiind talentul conferenţiarului şi activitatea subiectului, indemnăm publicul să participe în număr mare.

Biletele se găsesc la membrele Asoc. pentru Emanciparea Femeii şi a Asoc. Creştine.

x In urma examenului depus la Facultatea de Medicină din Bucureşti, d. Dr. V. Cerkez din localitate, a fost abilitat docent in oftalmologie.

x Brigada de urmărire a arestat ieri pe un informator al Siguranţei anume Gh. Uţă din Str. Soarelui. El este acuzat că ar fi înstrăinat o serie de lucruri, care i-au fost lăsate în păstrare de un tovarăş de locuinţă.

Dar interesant este că tot ieri, Gh. Uţă a reclamat parchetului pe proprietarul său sergentul de poliţie Gh. Moraru, care l-ar fi maltratat, pentrucă nu i-a plătit chiria la timp.

x „Viza livretelor Md. E. se face până la 31 Ianuarie 1932.

## Legea avocaţilor şi situaţia stagiarilor

(Continuarea din pagina I-a)

cursul stagiului... Căci, în definitiv, restricţia stagiului nu e o invenţie a legiuitorului român.

După o decizie a Parlamentului de Paris (1344) avocaţii erau împărţiţi in 3 categorii. a). *Conseillers* (consiliarii) care dădeau numai consultaţiuni şi erau cei mai apreciaţi pentru că erau obligaţi a lumina cu sfaturile lor chiar şi pe judecători, când trebuiau să se pronunţe asupra unor contestaţiuni fie în materie de partaj, succesiuni, etc. *(Dumoul in* a fost dese ori solicitat de Curţile Franceze a-şi da a v i z u l). b) *Proposants* (proponentes) avocaţi pledanţi şi 3). *Ecoutanis* sau *nouveaux (audientes) stagiari* care erau obligaţi a frequenta patru ani desbaterile proceselor; după aceia puteau pleda (Gaston-Duveau pag. 97—Lionville et Mollot pag. 379).

Evident că nu o să ne transportăm cu 7 secole îndărăt ca să legitimăm stagiul avocatului care este admis; în Franţa 3 ani, Germania 3 ani, Anglia 12 trimestre, Austria 7 ani, Danemarca 3 ani, până şi în Rusia stagiul este obligator. Vezi art. D-lor Armand Dorville şi Jaques Lyon *„La Vie judiciaire en Russie soviétique"* „Le Temps" din 10, 12, 15, 21 şi 24 Dec. 1926.

Dar legea avocaţilor prin art. 30 prevede că stagiarul va avea dreptul a pleda la judecătorie şi tribunale în virtutea unei delegaţiuni speciale. Unde e restricţia...? Ba mai mult; după 2 ani de stagiu poate pleda şi în faţa Curţei de Apel. De ce să fie calificată legea că e medievală reacţionară şi de castă...? Dacă toate legislaţiile universale admit stagiul avocaţilor, atunci nu e o inovaţie românească.

Deci, avocatul stagiar va putea exercita profesiunea în deplină libertate ca şi colegii săi definitivi şi cu aceleaşi perspective renumeratorii.

Avantagiile legei sunt inestimabile, şi se resfrâng asupra tuturor membrilor baroului, fără nici o deosebire între definitiv şi stagiar.

S'au suprimat formalităţile inutile şi greoaie pentru inscrierea în barou. S'a precizat sfera de activitate a avocaţilor, înlăturându-se lacunele şi controversele existente pentru a preveni conflictele în atribuţiunile sale profesionale.

S'au extins puterile baroului pentru menţinerea demnităţei corpului contra acelora care ştirbesc prestigiul său. S'a dat o atenţiune foarte serioasă conflictelor dintre avocaţi şi magistraţi care vor fi rezolvate de o anchetă mixtă, un delegat al baroului şi un delegat al instanţei din care face parte magistratul.

S'a consolidat principiul respectului, ca: avocatul în exerciţiul profesiei sale este un funcţionar public şi orice fel de cuvinte jignitoare constituie un ultraj. Şi în sfârşit, a decretat reabilitarea femeii, redându-i deplină capacitate profesională fără asistenţa soţului, etc.

Iată de ce campania contra legei este exagerată şi credem necesar o acţiune comună, explicativă, a profesorilor universitari dimpreună cu baroul.

**Elias Grünberg**
Avocat

# Spiridonia lăsată în lipsuri şi nevoi

## mai este impusă de fisc la 1 milion şi jum. lei amendă

In urmă cu câtva timp, Epitropia spitalelor Sf. Spiridon a fost amendată cu suma de 1.410.695 lei pentrucă n'a depus la administrația financiară reținerile din salariile funcționarilor.

Conducătorii instituției s'au adresat ministerului, arătând că din cauza nevoilor grele în care se sbate spitalul, s'au întrebuințat reținerile pentru medicamente şi hrana bolnavilor, până la sosirea acreditivelor cu sumele datorite Epitropiei de către Stat.

D. dr. Cantacuzino, ministrul sănătății, a intervenit personal la ministerul finanțelor şi a obținut ca să se ridice amenda, cu condiția ca epitropia să se pue în regulă cu fiscul.

În acest scop, s'au cerut relații Administrației Financiare.

# IN JURUL SUCCESULUI

## UNUI IEŞAN IN AMERICA

Am relatat acum mai bine de un an succesul obținut de un concetățean al nostru în America. Este vorba de d. Janchwich, originar din Iaşi, care prin meritele sale cu totul remarcabile în domeniul dreptului, a ajuns profesor universitar şi membru al curții superioare de justiție din Los-Angeles (California).

Faptul nou care a intervenit, ca o încoronare a acestor merite, este că zilele trecute d. Janchwich a fost proclamat „doctor honoris causa" al Universității Loyola din Los-Angeles. Pe cât se pare, d-sa este primul evreu român care obține o asemenea înaltă distincțiune.

Precizăm din nou cu acest prilej că profesorul Janchwich din America este fratele d-nei Louisa Barasch din personalul Băncii Moldova şi al d-lui avocat Jean Goldstein din Iaşi, secretarul d-lui prefect I. Axinte.

Totodată mai menționăm că d. Janchwich face în Statele-Unite o frumoasă propagandă în favoarea României. Regulat i se trimet ziare şi cărți românesti, pe care d-sa le face cunoscut publicului american. Puterea amintirilor nu se desminte.

# INFORMAȚIUNI

x Senatul universitar a fost convocat pentru mâni Vineri 29 Ianuarie, ora 5 p. m. La ordinea zilei, printre altele: comunicarea ministr. instrucțiunii, asupra bugetului cheltuelilor de materiale ale Universității, propunerea pentru catedra d-lui Buzea, etc.

x Ministerul finanțelor a dispus ca toți funcționarii gestionari (mânuitorii de bani şi materiale) să depue o garanție egală cu de două ori retribuția anuală a funcționarului respectiv.

x *Dela Barou.*— Adunarea generală ordinară a baroului avocaților din Iaşi a fost convocată pe ziua de 7 Februar a. c., când se va discuta gestiunea pe anul trecut şi se va vota bugetul pe anul în curs.

Adunarea electivă a baroului a fost fixată pe ziua de 20 Mart, când se va proceda la alegerea noului decan şi a membrilor consiliului.

După noua lege a avocaților la alegerile barourilor din 1932, votează numai avocații înscrişi în corp până la 1925 inclusiv.

x **Scăpați de bătături!** Un mijloc sigur şi uşor pentru distrugerea imediată şi definitivă a bătăturilor este BĂTURIN.

Depozit farmacia Dr. Beceanu, Piața Halei.

# Un centru model de higienă

## în județul nostru

### Laborioasa activitate a Plăşei sanitare Tomeşti.— Raportul d-lui dr. I. Alexa, directorul instituției, către Prefectura de județ

In „Monitorul Oficial" penultimul număr, întâlnim decizia ministerială No. 2647 prin care se menține delegația dată d-lui dr. I. Alexa medic igienist, de-a conduce lucrările plăşei medicale-model Tomeşti,— pe tot timpul cât d. prof. dr. Al. Slătineanu va fi secretar general al ministerului sănătății.

Nu de mult, dl. dr. Alexa, a prezintat d-lui prefect de județ Axinte un memoriu documentat al înfăptuirelor realizate la plasa sanitară dela Tomeşti, instituție care, în organizarea ei, s'a bucurat de toată solicitudinea autorității județene.

**Activitate...**

Luînd ființă încă în 1929, plasa sanitară — model dela Tomeşti, funcționează independent deabia dela 1 Ianuarie 1931.

La început, singura instituție care constituia Plasa, era un dispensar rudimentar, cu personal medical propriu-zis: un medic de circumscripție, iar ca personal technic auxiliar: 5 moaşe şi 5 agenți sanitari.

In prezent, funcționează 3 dispensare medicale cu aparate technice complecte şi cu personal medical ales şi abondent.

In trecut,—registrele arată—, că consultațiile erau de maximum 2000 anual; pe când astăzi ele se cifrează la 20.000 pe an.

*

Concomitent cu consultațiunile care se dau în mod gratuit, personalul medical face anchete pentru descoperirea boalelor.

Rezultatele sunt din cele mai fructuoase şi se poate constata din statistică, cifrele comparative care evidențiază rodul:

Astfel, aprindu-ne la bolile sociale, vedem că în 1927 s'au tratat 140 sifilitici, pe când anul trecut 612; bolnavi de pelagră în 1927 se tratau 188, în anul trecut 828; tuberculoşi, în 1927 s'au tratat 115, în anul trecut 317.

*

In genere, activitatea plăşii sanitare model dela Tomeşti, poate fi de exemplu instituțiilor similare.

Se tratează la acest mic spital, tuberculoza, malarie şi chiar bolile epidemice acute într'un mod ireproşabil, spre binele populației.

Pentru anul ce vine, se speră, că se va termina construcția modernă dela Prisacani,— pentru complectarea dispensarului şi a băei populare.

Deasemeni, se vor amenaja la dispensarul dela Tomeşti câteva duşuri de bae,— cu timpul urmând a construi fântâni igienice la primăriile şi şcolile din fiecare sat.

*

In bugetul actual al județului d. prefect Axinte a prevăzut o sumă pentru instituția aceasta foarte utilă a județului nostru.

REX.

# Cotele adiționale

## pentru jud. Iaşi

Se aduce la cunoştință, că în conformitate cu art. 58 al. j din legea drumurilor, comisiunea mixtă dela Ministerul de Interne a aprobat pentru anul 1932, perceperea următoarelor cote adiționale pentru Județul Iaşi:

4 la sută asupra veniturilor din proprietăți agricole.

2.50 la sută asupra veniturilor din proprietăți clădite.

1 la sută asupra veniturilor din mobiliare.

2 la sută asupra veniturilor din comerț.

2 la sută asupra veniturilor din industrie.

2 la sută asupra veniturilor din industrie.

0.30 la sută asupra veniturilor din salarii.

# Concursul de fotogenie

## Alegerea de Duminică dimineața

Am relatat că Duminică dimineața la ora 12 se va alege în redacția ziarului „Opinia" din strada Lăpuşneanu cea mai fotogenică domnişoară din Iaşi. După indicațiile primite dela juriul central din București, toate concurentele ce s'au fotografiat la foto-„Luvru", trebue să se prezinte Duminică la ora 12 la redacția „Opiniei", deoarece alegerea se face şi după înfățişarea personală a concurentelor.

După publicarea rezultatului concursului, fotografiile concurentelor vor fi expuse la Foto-Luvru.

Fotografiile primelor cinci alese de către juriul ieşan instituit de către delegatul revistei „Cinema", vor fi trimise la București, unde se va proceda la alegerea celei mai fotogenice domnişoare din România.

# SIGURANȚA A DESCOPERIT UN „NUCLEU COMUNIST"

## cu sediul în calea Galata, şi condus de un student

Şapte dintre tinerii comunişti arestați la poliție, au fost înaintați inspectoratului local de siguranță, unde d-nii inspector Măcelaru şi şef Leahu continuă cercetările.

Ceilalți trei în frunte cu Prâsnac, au fost înaintați parchetului. Ei au declarat că nu fac parte din nici o organizație subversivă. Manifestele le-au găsit pe jos, şi pe când voiau să le dee gardianului, eceste i-a arestat. Ei au fost retrimişi chesturei.

*

La siguranță au continuat azi dimineață interogările celorlalți şapte arestați. Din declarațiile lor, sprecum şi din scriptele găsite la perchezițiile domiciliare s'a putut constata că ei fac parte dintr'un nucleu comunist. Conducrea, după cum ni se relatează de anchetatori,—o avea un anume luster student în anul patru la facultatea de medicină.

Sediul principal era la locuința acestuia în Calea Galăței 22. Aici s'a găsit manuscrisul manifestelor împrăştiate în oraş precum şi conceptele altor manifeste.

Nucleul local se afla în legătură cu un alt nucleu din Galați, care a fost descoperit cam în acelaş timp cu cel din localitate. Unul din cei amestecați în nucleul din Galați a putut fi arestat în Iaşi.

Se pare că la Galați funcționa o centrală unde se tipăreau manifestele găsite.

Cercetările continuă deocamdată în secret, iar probabil că mâine toți cei arestați vor fi înaintați parchetului. *S. Maur*

x **Dinți albi sănătoşi şi un parfum plăcut al gurei** se obține cu uşurință întrebuințând preparatele **Odomenthol praf p. dinți, Odomenthol apă de gură şi Odomenthol pastă pentru dinți** în tuburi sau cutii de porcelan. Depozit Farmacia Dr. Rătianu, Iaşi, Cuza-Vodă 48. Marcă depusă. 6

# „Fondul cultural"

## va provoca discuții

*Se ştie felul cum faimosul „fond cultural" al primăriei a devenit un mijloc de pomană.*

*Chestiunea s'a discutat pânăce a intervenit consiliul municipal şi a hotărât ca, cel puțin o parte din fond, să meargă la lucrări de interes obştesc o bibliotecă comunală.*

*Iată însă că se amestecă şi ministerul finanțelor. Această instituție, în loc să se limiteze la rolul de percepere şi mandatare a fondului, crede că ar avea şi un rol decizoriu. Fiind sezizat, Ministerul de finanțe a comunicat Administrației financiare locale că „fondul cultural" trebue împărțit ca şi până acum,.. adica „pomană" după aprecieri relative, simpatie şi ochi dulci!*

*Cum nu se poate înțelege asemenea operațiuni, cel puțin criticabile, cu fondurile publice, — trebue odată tranşată problema şi repuse primăriile în drepturile lor.*

*Sau dacă e vorba de o „pomană" oficializată, atunci să i se spue pe adevăratul nume.*

Lr.

# Ştiri polițienești

**Furturi.**— Prin spargerea unui geam, hoți necunoscuți au pătruns în locuința d-lui Marin Ionescu din str. Bărboiu No. 8. După ce au răvăşit peste tot, hoții au furat 2000 lei, un patefon şi obiecte casnice.

— Introducându-se prin chei potrivite în locuința d-lui Toma Mihai din st. Gându No. 6, necunoscuți făcători de rele au furat haine şi rufărie.

— La d-na Ana Timofte din str. Zugravi No. 48 s'a prezentat individul Dumbravă D-tru din str. Dochia No. 9, care a vrut să închirieze o odae. La un moment dat d-na Timofte l-a rugat pe Dumbravă să-i schimbe 1000 lei. Acesta a luat bancnota şi a fugit cu ea. Dându-se alarma, individul a putut fi prins.

**Agresiune.**—Pe când d-l Mihai Sucescu se în întorcea spre casă, a fost acostat de individul Aurel Nichifor din str. Bădărău Mo. 13, care le-a luat la bătae, spărgându-i capul.

— D. Bercu Gold din str. Cost. Negrii No. 38. a reclamat poliției că vecinul său Leon Bercovici l-a amenințat cu moarte.

**Diverse — Câte un început** de incendiu s'a declarat la locuințele d-lor Bercu Solomon din Bul. Ferdinand No. 20, Leib Goldman str. Nemțească No. 1, cpt. Proca din str. A. Panu No. 5 şi rgt. 13 inf.

— Au fost duşi la poliție: Agiaia Nistor din Romăneşti Botoşani, Ştefan Boga din comuna Loza-Lăpuşna, Osaci Vladimir din str. Henciuc No. 3 şi Hordilă Ion din Oseşti Vaslui, găsiți suspecți, Rusu Alex. dela Hotelul Transilvania pentru furt; şi birjarul No. 87 care-şi maltrata calul. Rep.

x Precum se ştie, primăria a dat o ordonanță prin care toți comercianții sunt obligați să cureță ghiața de pe trotuarul din fața magazinului.

Cum unii comercianți nu s'au supus, ei au fost dați în judecată.

Numai ieri s'au încheiat mai bine de 20 procese verbale de contravenție.

# INFORMAȚIUNI

x *Ministerul instrucțiunii face cunoscut directorilor şcoalelor secundare şi revizorilor şcolari că trebue să întocmească de urgență statele de salarii pe luna Ianuarie şi să le trimită inspectoratelor şcolare regionale pentru ordonanțare.*

*In conformitate cu dispozițiile ministerului de finanțe plata salariilor pe Ianuarie se va face numai până la data de 2 Februarie.*

x Ministerul finanțelor a prevăzut pe trimestrul Ianuarie 1932 următoarele prețuri pentru vânzarea spirtului.

Spirtul de cereale 2,20 gradul decalitru; Spirtul din vin 5 lei gradul decalitru; țuica, rachiu tescovina, drojdie de vin, şi vin 5 lei de gradul dal.

x La judecătoria ocolului I urb. se judecă astăzi în continuare procesul incidentelor de Duminică de la cinematograful Trianon. Sunt 9 inculpați şi 30 martori.

x In astă seară are loc o consfătuire a profesorilor Academiei de muzică, pentru redactarea definitivă a regulamentului privitor la funcționarea Academiei, după noua lege.

x La Academia de muzică se continuă asiduu repetițiile pentru apropiatul *concert simfonic.*

La acest concert, se va executa şi „Rapsodia română" de d. profesor I. Sibianu, sub însăş conducerea autorului.

x **Balul Infanteriei.**—Se aduce la cunoştința elitei Iaşul că cea mai mare petrecere de sezon va avea loc în *Saloanele Cercului Militar Iaşi* în ziua de 13 Februarie 932 când are loc *Balul Infanteriei* organizat de ofițerii Regt. 13 şi 53 Infant. în scopul mărirei fondului Monumentului Infanteriei, ce urmează a se ridica în memoria eroilor căzuți pe câmpul de onoare.

Ca şi în anul trecut, se promite o seară de adevărată petrecere, unde având în vedere şi scopul urmărit, avem încredere că toată elita Iaşului îşi va da întâlnire.

La această petrecere se rezervă mult şi frumoase surprize.

x Comitetul *Azilului de bătrâne „Maria A. Catargi"* din Iaşi, pregăteşte în sala *Jockei-Club* o frumoasă **audiție muzicală urmată de dans,** pentru sara zilei de 30 Ianuarie a. c.

x D. Gh. Vintea subşef de birou la administrația financiară, a fost destituit din serviciu.

x D. Gh. Popescu a fost înaintat subşef de secție cl. II-a la percepția doua-Iaşi.

x D. P. Bogdan rectorul Universității pleacă mâni în Capitală, pentru a lua parte la şedința de la Palatul Regal, a comisiunei Fundației „Ferdinand".

x D. P. Bogdan, primarul municipiului, în urma apelului Camerei de Comerț prin d. Fred Şaraga, a acceptat să patroneze târgul de mostre, ce se va deschide curând în localitate.

x Cunoscuta fabrică de mătăsuri „Natan Geler" din localitate, a donat cercului cultural cooperatist „Leul", 4 metri de mătasă cu care va fi premiată regina balului din seara de 6 Februarie la Ateneul Tătăreşi.

x La administrația financiară continuă plata ultimelor pensii restante pe luna Octombrie.

# INFORMAȚIUNI

x In strada I. C. Brăteanu No. 155 (Palatul Muncii) s'a deschis magazinul **14-31** asortat în articole de galanterie, lingerie, tricotaje, etc. Vinde cu prețuri de fabrică.

x Doctorul **Sebastian Pineles** specializat la Paris şi Viena în boli de copii şi sugaci consultă zilnic 8—10 dim. şi 2—5 d. a. în str. Şcoalei de Arte 9 etaj (lângă soc. Sport şi Muzică).


Cel mai frumos Barbat din lume

**JOSE MOYICA**

cântă divin în

**TOTUL PENTRU UN SĂRUT**

**Luni la PHOENIX**

**Pe căi imorale**

cu

**VALTER RILLA**

din filmul Geniu Pervers va constitui senzația stagiunei

**Luni La SIDOLI**

Rețineți ultimele bilete pentru ambele spectacole

**MOISSI**

**la Teatrul Trianon**


DE INCHIRIAT două camere mobilate, intrare separată. A se adresa str. Berthelot (40 Sfinți) No. 15.

PIERDUT un portmoneu conținând biletul de populație din com. Chişinău, livretul de armată eliberat de Reg. 33 Inf. contig. 1915 şi suma de 900 lei în numerar. Găsitorul este rugat a-mi trimite actele la administrația ziarului. VLADIMIR PANCRATTI

**Arthur G. Sion**

**fost şef de Portărei**

Domiciliat în str. Asachi No. 8 se însărcinează cu diferitele urmăriri şi cu aducerea la îndeplinire a hotărârilor judecătoreşti.

[redacted]

Direcțiunea Cinematografelor Sidoli, Phoenix şi Elysée anunță cu mult regret, încetarea din viață a lui

**Moritz Strulovici**

fost mulți ani în serviciul nostru controlor principal.

Inmormântarea are loc mâine Vineri 29 Ianuarie ora 10 dim.

[redacted]

[redacted]

Familia, anunță că Sâmbătă 30 Ianuarie a. c. ora 11 dimineața, va avea loc la biserica Vovidenia, parastasul de cinci ani dela moartea neuitatei lor

**CASUCA D. GAVRILESCU**

[redacted]

**Fräulein** la o fetiță de 4 ani se caută. A se adresa la administrația ziarului.

DE INCHIRIAT în strada Asachi No. 8, odăi mobilate.

DE VÂNZARE întreg imobilul diferite obiecte casnice, precum şi o vioară veche, în str. Asachi No. 8.

DE INCHIRIAT o cameră mobilată în apropiere de Universitate. A se adresa la ziar sub H.

COPIEZ acte cu 6 lei pagina şi 1 leu copia, din cauza crizei. Biroul de copiat acte str. Anastasie Panu 76, colț cu Ştefan cel Mare.

**DE VÂNZARE** *casă mare în centrul orașului. Electricitate, apă, canal, magazii, aterenanse. Loc spațios. Preț avantajos. Informații la ziar*


**MAMY**

noul film al marelui cântăreț mondial

**AL. JOLSON**

**Luni la SIDOLI**


LICEUL INTERNAT IAŞI

**PUBLICAȚIUNE**

**Se aduce la cunoştința celor interesați că în ziua de 8 Februarie 1932, ora 10 dimineața, se va ține în localul liceului „Internat" din Iaşi, licitație publică pentru aprovizionarea internatului cu: carne, pâine şi coloniale, necesare în cursul anului 1932.**

**Se va ține licitație şi pentru arendarea bufetului din curtea liceului.**

Ofertele vor fi închise şi însoțite de garanția necesară conform legii contabilității publice.

Caietul de sarcini se poate vedea la serviciul contabilității liceului.

Director, T. A. BĂDĂRĂU

Iaşi No. 581 din 19/XII/931

Tribunalul jud. Iaşi secția 3-a

Publicație de Vânzare No. 654 din 26 Ianuarie 1932

Tribunalul Iaşi, secția 3, în baza raportului d-lui jude Sindic al Trib. Iaşi sub No. 959 | 932 a autorizat corpul portărelor trib. Iaşi să efectueze din nou formele de vânzare prin licitație publică a portofoliului, proprietatea falitului Iosef Zilberman, din Iaşi, piața Unirei No. 18, evaluat de d-nul jude Sindic la suma de 20.000 lei.

Se înştiințează că vânzarea şi adjudecarea acestui portofoliu vor avea loc în Camera Sindicatului Falimentelor Trib. Iaşi, în ziua de 1Februarie 1932 ora 13, începându-se licitația publică dela suma evaluărei sus menționată cu facultatea d-lui Jude Sindic de a o începe şi de la o sumă mai mică sub rezerva omologărei tribunalului. Dosar No. 60 | 1931

Preşedinte, M. Eşianu

Portărel, Gh. Sava

r.

x LA CERNAUȚI se găseşte zilnic ziarul „Opinia" la chioşcul din piața Unirei (halta tramvaiului, precum şi la debitele principale din oraş.

# ULTIMA ORĂ

ŞTIRI POLITICE

## D. Argetoianu în drum spre ţară

### O declaraţie făcută la Viena — Stabilirea leului este asigurată

Bucureşti 28—Din Viena se anunţă că d. C. Argetoianu a trecut ieri pe acolo, în drum spre Bucureşti. Ministrul de finanţe e însoţit de d. Roger Auboin.

Intrebat de corespondentul ziarului „Dimineaţa", d. Argetoianu a facut câteva declaraţiuni din care relevăm:

**Stabilitatea leului**

*Banca Naţională trebue să-şi menție politica de îngrădire, în ce priveşte acordarea de credite, pentru a garanta astfel în mod perfect stabilitatea leului.*

D. Argetoianu

*Dacă s'ar întâmpla ca recolta noastră viitoare să fie rea, leul va fi susţinut de banca Franţei, aşa că stabilitatea lui nu va fi influenţată.*

*In Occident, d. Argetoianu a găsit oarecare lipsă de orientare La Paris, d. Tardieu i-a comunicat că Franţa va cere convocarea unei conferinţe generale economice pentru a se lua dispoziţiuni de ordin practic Se va urmări încheiarea unor pacte de neagresiune economică.*

*

D. Argetoianu soseşte la Bucureşti astăzi după amiază; şi se va prezinta în audienţă Regelui, pentru a-l pune în curent cu rezultatele călătoriei în străinătate.

Apoi va face expozeuri în Consiliul de Miniştri, reprezintanţilor presei şi în Parlament.

## Audienţa la Palat

### a d-lui Al Vaida

D. Al. Vaida a fost primit în audienţă de Rege şi reţinut timp de două ceasuri.

După audienţă, ziariştii au întimpinat pe fruntaşul ardelean şi l-au întrebat cu ce impresii a ieşit dela Palat.

D. Vaida a răspuns:

— Cu aceleaşi impresii cu care a ieşit şi d. Maniu.

— Dar ce impresii are d. Maniu?

— Intrebaţi-l pe dânsul.

*

Ceia ce se poate spune e că d. Vaida se arată bine-dispus.

D-nii Maniu şi Vaida părăsesc astăzi Capitala, plecând la Cluj. Regele le-a dăruit câte o fotografie a Măriei Sale, cu autograf.

Dintre fruntaşii naţ.-ţăr. a mai cerut audienţă la Palat şi dr. Gr. Iunian.

**D. Iorga bolnav**

D. prim-ministru N. Iorga se află din nou răcit. Medicul curant (d. dr. Topa) i-a prescris să stea în casă

*

Serios bolnav este şi fruntaşul ardelean d. Vasile Goldiş. D-sa a plecat la Viena, pentru a se interna într'un sanator.

**Slăbiciuni ministeriale**

Ziarul „Universul" publică o serie de dispoziţii pe care d. Vladimir Cristi ministrul Basarabiei, le-ar fi transmis telefonic d-lui Gherman Pantea, primarul Chişinăului.

D. Cristi anunţă că vine la Chişinău şi cere să fie întimpinat în gară de autorităţi şi popor, muzică, pâne şi sare etc. Mai cere să fie dus cu alai până la Catedrală unde să-l întimpine Mitropolitul, cu armata; să i se deie un banchet; să se boteze „Cristi" numele unei străzi; să i se pue gardişti la poartă etc. etc.

Doar de ce-i omul ministru?!

## SINUCIDEREA

### unei fetiţe de 12 ani

Târgovişte 28 — O fetiţă de 12 ani, Maria I. Ionescu, elevă în cl. II de liceu, a încercat să-şi pue capăt vieţii, trăgându-şi un foc de revolver în piept.

A fost imediat transportată la spital unde s'a procedat la extragerea glontelui. Starea fetiţei este destul de gravă.

Cauzele actului disperat încă nu se cunosc.

## Trei elevi de liceu

### maltrataţi şi jefuiţi lângă Bîrlad

Fraţii Michail şi Constantin Tighic împreună cu C. Pop, toţi elevi ai liceului „Codreanu" din Bârlad, se înapoiau cu un car cu boi spre Bârlad.

La un moment dat, au fost acostaţi de trei indivizi care i-au bătut şi jefuit.

Fiind găsiţi de trecători la marginea şoselei, ei au fost internaţi la spitalul din Bârlad.

Incepându-se cercetări, indivizii au fost prinşi.

Ei se numesc: Ovidiu Panica, Ioan Băcă şi I Artenie. *Cor.*

## O cooperativă avicolă

### în oraşul nostru

Din iniţiativa conducătorilor staţiunei avicole de pe lângă Universitatea Iaşi, a luat fiinţă în oraşul nostru o *cooperativă avicolă sub denumirea de „Progresul avicol"*.

Scopul acestei cooperative este de a veni în ajutorul membrilor ei prin a introduce în crescătorii rase de păsări domestice selecţionate, de a împrăştia în judeţ material avicol selecţionat, precum şi de a desface în comuni şi în urma standardizării materialul avicol produs de membri.

Prima adunare generală a avut loc în ziua de 9 Ianuarie 1932, iar *Duminică 31 Ianuarie ora 10 dimineaţa va avea loc la sediul Camerei de Agricultură Iaşi str. Asachi No. 12, ultima adunare generală de constituire.*

Domnii crescători de păsări din oraş şi judeţ sunt rugaţi a lua parte la această adunare pentru a se înscri ca membri ai cooperativei.

## ACTE JENANTE ŞI NECUVIINCIOASE

### în localuri de folosinţă obştească.--Cazuri la baia comunală

D. col. dr. Zamfirescu ne trimite aceste judicioase observaţiuni, sub formă de „scrisoare deschisă" adresată d-lui primar al oraşului.

*

Ca unul ce mă folosesc şi eu de baia comunală, ţin să vă aduc la cunoştinţă, ce se petrece câteodată acolo — cu deosebire la baia de aburi — şi care, cu vremea, ne face să ne lipsim, unul câte unul, de toate binefacerile ei.

Anul trecut, aflându-mă într'o zi în baia de aburi şi pe când făceam nişte duşi, un domn care se afla alături de mine, la un alt duş, fluera aşa de disperat şi fără rost că, am fost nevoit să'i rog, să nu mai fluere, fiindcă mă supară acest fluerat.

Foarte înţepat, dl îmi spune că, *el înţelege să fie liber pe acţiunile lui şi'mi face cunoscut că, nu'i place să se supună poruncilor nimănui.*

I-am lămurit că nu'i poruncesc, ci'l rog; fiindcă aci e un local public, şi fiecare avem obligaţia, ca oameni de ordine, să nu tulburăm sau să incomodăm, pe acei cari, ca şi noi vin să se înbăeze.

Dl. şi mai înţepat îmi răspunde: *fiindcă te văd bătrân îţi fac cheful şi nu mai fluer.* Nici vorbă că i-am refuzat această *graţiozitate necuviincioasă* şi am căutat să scurtez baia şi să scap şi de alte neplăceri posibile.

Dl. avocat Petrea, care se afla şi d-sa la baie. mi-a făcut cunoscut, la întrebarea mea, că acest d-n este doctor în drept (!?)

In ziua de 26 Ianuarie, aflându-mă iar la baie, când am intrat în sala de aburi, un domn, pe care nu l'am putut deslusi printre aburi, a început să urle (nu exagerez de loc termenul) cu atâta putere, încât a trebuit, să'l rog imediat să înceteze cu acest sgomot.

Inţepat şi acest dn. îmi răspunde ironic: *ce te superi d-le? Eu credeam că-ţi place!* Şi apoi cu alţi câţiva tovarăşi ce mai avea acolo, a continuat cu vociferări, cântece şi fluerături, vădit manifestate ca să mă dispere pe mine.

Nici vorbă că, am căutat să scurtez şederea la aburi şi am trecut la masaj.

Dar bravii tineri (!?)—căci erau toţi tineri şi pe urmă am aflat că erau avocaţi, ingineri şi doctori—au trecut şi ei în sala de masaj şi s'au pus cu toţii pe o gălăgie atât de infernală, prin ţipete, urlete, fluerături, râsete etc., privindu-mă fiecare cu o vădită satisfacţie, încât şi masorii se uitau cu zâmbete amare unii la alţii şi dădeau din cap cu desnădejde.

Eu fiindcă mă găseam tocmai la masaj, m'am resemnat, ca Cristos pe cruce şi sugerându-mi ideea că mă aflu într'o menajerie de fiare sălbatice gălăgioase, am răbdat până ce masorul a terminat şi repede, fără chiar să mă mai spăl cum se cuvine, am plecat.

La eşire am căutat să aduc aceasta la cunoştinţa d-lui intendent al băei, dar acesta, cu desnădejde mi-a spus: *Ce pot să fac eu d-le Colonel, când domnii avocaţi, ingineri şi doctori, fac astfel de fapte:* pot să le fac eu educaţie? Dar voi aduce aceasta la cunoştinţa d-lui Primar.

Nici vorbă, i-am răspuns eu, că d-ta nu eşti ţinut să faci educaţie celor cari n'o au, dar poţi să'i opreşti de a turbura liniştea oamenilor de ordine; căci baia comunală fiind o instituţie de folos obştesc, oricine vine să se folosească de ea, e obligat să respecte liniştea celorlalţi Şi dacă unii uită această obligaţie, direcţia băei (recte Primăria municipiului) trebue să ia măsuri legale contra turburătorilor,

Nu ştiu dacă dl. intendent v'a adus acestea la cunoştinţă, dar vă aduc eu pe această cale, cu călduroasa rugăminte. de a orândui la baie, un serviciu de ordine publică, contra acelora cari, fiind lipsiţi de bun simţ şi bună cuviinţă, o turbură.

**Colonel I. Zamfirescu**

## Corpul didactic

### îşi va încasa salariile peste câteva zile

Sesizat de ministerul finanţelor că administraţia financiară locală nu poate achita corpului didactic salarii pe Ianuarie, deoarece pentru această categorie de funcţionu s'a stabilit încă norma de salarizare şi implicit serviciile nu pot alcătui statele de plată, ministerul instrucţiunii a luat grabnice măsuri în acest senz.

*

Inspectoratul şcolar a primit azi dimineaţă dela minister o telegramă cu următorul cuprins:

„Luaţi măsuri ca în maximum trei zile dela primirea instrucţiunilor de salarizare, să mandataţi salariile corpului didactic, secundar, profesional şi primar, pe luna Ianuarie 1932.

Concentraţi întregul personal în orele suplimentare, spre a se termina aceste lucrări, în termenul fixat".

*

Şeful inspectoratului şcolar dl. Bantaş, înapoiat din Capitală unde fusese plecat în interesul serviciului, precizează că instrucţiunile de salarizare pentru corpul didactic primar au plecat încă de eri dela minister,—iar instrucţiunile de salarizare pentru corpul didactic profesional şi particular, se vor expedia, după toate probabilităţile, încă pe ziua de azi.

De unde, cel mai târziu Luni, corpul didactic îşi va putea primi remuneraţie pe luna în curs.

*Rex.*

x *Crema Khasya* face să dispară ridurile (sbirciturile) feţei. Depozit Farmacia Poliak str. Ştefan cel Mare.

ORA 3

## Noui categorii de funcţionari

### pentru armonizarea salariilor

Bucureşti 28.—Astăzi dimineaţă la ministerul de finanţe s'au intrunit secretarii generali ai tuturor departamentelor.

S'a discutat chestiunea armonizării salariilor. In acest scop s'a hotărât să se alcătuiască următoarele trei proecte de legi: 1) pentru organizarea ministerelor, 2) pentru regiile publice şi 3) pentru c. f. r. Se vor stabili salarii după noule categorii de funcţionari. Vor fi în total 25 categorii de funcţionari propriu zişi şi unsprezece categorii pentru slujbaşii auxiliari, Ceferiştii vor forma o categorie aparte.

Totodată se va introduce un nou grad erarhic funcţionăresc, anume directorul special, care va fi mai înalt în grad decât directorul general.

## O comunicare a Poloniei

### în chestia pactului de neagresiune cu Sovietele

Bucureşii 28.— Contele Szömbeck, ministrul polon la Bucureşti, s'a prezintat astăzi dimineaţă la ministerul de externe şi a remis o comunicare din partea guvernului polon.

Se afirmă că în această comunicare Polonia arată că pactul de neagresiune cu sovietele nu va fi desăvârşit decât dupăce şi tratativele româno-ruse vor avea un rezultat favorabil.

Guvernul din Varşovia îşi exprimă însă speranţa că parafarea pactului polono-rus va uşura mult negocierile româno-sovietice.

## D. Maniu a părăsit Capitala

Bucureşti 28.—D. Maniu a părăsit Capitala astăzi la prânz. D-sa a plecat la Cluj, unde o soră a d-sale se află suferindă.

## Intrevederile d-lui George Brătianu la Paris

Paris 28.— D. George Brătianu a fost primit in audienţă de primul-ministru d. Laval. D. Brătianu a mai avut întrevederi cu d-nii Herriot, Tardieu şi Blum.

In cinstea d-lui Brătianu s'a oferit un dejun. Fruntaşul politic român pleacă astăzi spre ţară.

## In Italia, în caz de războiu

Roma 28—Gazeta oficială din Roma, publică textul legii de disciplină în caz de războiu.

Această lege prevede că atât bărbaţii cât şi femeile, între 16—70 ani, vor trebui să dea ajutor pentru apărarea ţării.

Orice abateri vor fi grave pedepsite.

## Delegaţia română spre Geneva

Bucureşti 28.— In astă seară pleacă spre Geneva delegaţia militară română pentru conferinţa dezarmării.

Delegaţia are în frunte pe d. general Samsonovici, şeful marelui stat major.

## AGABECOV ESTE UN PERSONAJ SUSPECT

### UN COMUNICAT AL SIGURANŢEI DIN BULGARIA

Poliţia bulgară de siguranţă a dat ieri un comunicat privitor la Agabecov.

Arată că în 1931 s'a permis lui Agabecov să intre în Bulgaria, deoarece el a promis că va furniza poliţiei ştiri foarte importante. S'a constatat apoi că n'avea de comunicat nici o ştire.

Agabecov spunea că a fost trimis din Paris pentru a elibera două femei dintr'un port rusesc. Totodată spunea o sumă de ne adevăruri.

Nu-i adevărat că ar fi fost partizan a lui Trotzki. N'avea decât unele legături cu Besedovski. Nu se bucura de nici o încredere în cercurile emigranţilor ruşi.

Ba chiar s'a constatat că Agabecov continuă a fi agent al organizaţiei sovietice G. P. U. In consecinţă, a fost expulzat din Bulgaria.

## TRATATUL RUSO-POLON

### încă nu intră în vigoare

### Se aşteaptă tratativele ruso-române la Geneva

Bucureşti 28— Pactul de neagresiune ruso-polon continuă a face obiectul comentariilor.

La ministerul nostru de externe s'au primit asigurări din Varşovia, că pactul nu devine definitiv fără a se incheia şi un pact cu România.

Dealtfel, art. 6 din pactul parafat la Moscova prevede că intrarea în vigoare se va face odată cu pactele pe care Rusia le va încheia cu Franţa, România, Lituania, Letonia şi Estonia.

*

**Se ştie că tratativele ruso-romîne vor fi reluate la Geneva.**

**Se anunţă că ministrul nostru d. Ghica va propune o formulă acceptabilă, aşa că există şanse a se încheia şi pactul româno sovietic.**

## Tragedie navală

### Dispariţia submarinului M 2

Londra 28 — Submarinul englez M. 2. care a dispărut în largul portului Portsmuth, are un echipaj de 6 ofiţeri şi 50 soldaţi.

Vasul e din tipurile cele mai moderne şi poate rezista 48 ceasuri sub apă.

Dar termenul a trecut şi domneşte cea mai mare îngrijorare.

**In ultimul moment s'a anunţat că două torpiloare ar fi descoperit submarinul, căzut la fundul mării. Insă ştirea încă n'a fost confirmată.**

## Armonizarea salariilor

Bucureşti 28.— La Ministerul de finanţe s'a întrunit ieri din nou comisiunea pentru armonizarea salariilor.

S'a hotărât ca Statutul funcţionarilor publici să fie respectat in toate dispoziţiile lui.

Se vor întocmi tablouri speciale de grade funcţionăreşti şi de norme de salarizare,— atât pentru funcţionarii dela ministere cât şi pentru acei dela Regiile autonome.

x Bătăturile le înlăturaţi sigur cu „Coricol".

Depozit: Farmacia Polak, str. Ştefan cel Mare.

x A apărut în „*Monitorul Oficial*" din Ianuarie a. c. No. 21, următoarele:

a. Legea pentru modificarea unor dispoziţiuni din legea pentru organizarea şi funcţionarea Ministerului de Instrucţiune Publică Culte şi Arte.

b. Convocarea instanţelor anuale de impuneri pe data de 20 Februarie 1932.

c. Instrucţiuni oficiale pentru aplicarea legei referitoare la modificarea unor articole pentru unificarea contribuţiunilor directe şi pentru înfiinţarea impozitului pe venitul global.

x **Vaselin** pur sterilizat, Boricat, Boromentholat, Zincat, Gomenolat, parfumat în tuburi. Depozit Farmacia Werner Iaşi. 7

x In piaţa Sf. Spiridon a fost surprins comerciantul Haim Leib din str. Sf. Teodor No. 32 care incerca să desfacă carne neregulamentară. Carnea a fost confiscată.

x **Pentru copii lymfatici, anemici, scrofuloşi şi rachitici,** care nu pot lua untură de peşte simplă sau Iodoferată, se recomandă cu mult succes **Syropul Iodotanic, Dr. Rătianu** aprobat de Cons. Sanitar Superior. Depozit: Farmacia Dr. Rătianu Iaşi. 6

**Doctor A. DASCAL**

BOLI INTERNE

VENERICE ŞI SIFILIS

Tratament radical al Blenoragiei acute şi cronice; al sifilisului în toate perioadele boalei.

**Băi de lumină, Diatermie Microscopie**

Cons.: 8-10 a.m. şi 2-8 jum. seara

*Iaşi, str. Cuza Vodă No. 42*

vis-à-vis de Camera de Comerţ

Publicul a luat cu asalt

biletele pentru

**MOISSI**

la Casa Teatrului Trianon

**Dr. A. TOMA**

Medic de Spital

BOLI DE PIEPT

pneumotorax terapeutic

Cons.: Luni, Mercuri, Vineri 10—12 a. m.

in celelalte zile 2—4 p. m.

*Iaşi—Str. Păcurari 11*

**Azi LA SIDOLI**

Cel mai strălucit succes din ultimul timp

**BALUL DE LA Opera Mare**

**cu Ivan Petrovici**

Georg Alexander şi Lyana Haid cântat şi vorbit în limba germană. Montare-Lux-Fast-Muzică-Poezie a doua realizare Metro-Goldwyn 1932

**Vulpea şi Caravana de Aur**

cu Andre Laquet, sonor cântat în limba franceză şi cu efecte extraordinare. Complectare:

*Jurnal sonor fox Movietone*

**Azi la PHOENIX**

Splendida operetă de o *picanterie ultra-modernă*

**UN SOŢ INFIDEL**

strălucit interpretată de Lucie Englisch, Fritz Schulz, Ralph Artur Roberts cântată şi vorbită în limba germană. Se râde cu lacrimi.

Al doilea film:

**URAGANUL**

un film senzaţional al naturei deslănţuite, cu Lupe Velez şi William Boyd.

Complectare:

*Jurnal sonor fox Movietone*

ANUL XXVIII No. 7425 — 3 LEI EXEMPLARUL — SAMBATA 30 IANUARIE 1932

ABONAMENTE
Lei 1000 …
IAŞI …

Fundaţiunea „Regele Ferdinand I"
Bucureşti
Str. Ştirbei Vodă 3
(Adm. Dom. Coroanei)

# [O]PINIA

ZIAR POLITIC COTIDIAN

ANUNCIURI
se primesc la toate
AGENŢIILE DE PUBLICITATE
şi la
ADMINISTRAŢIA ZIARULUI
Iaşi. — Strada Lăpuşneanu 37

Telefoane : Redacţia 391, Administraţia 394, Serviciul de noapte 367

# INAPOEREA
## D-LUI ARGETOIANU
### ŞI INGRIJORĂRILE FINANCIARE ALE STATULUI

Dl. Constantin Argentoianu s'a re ntors în ţară şi, după cât se vede, cu mâin le goale. Chiar dacă premierul nostru, în momente *de prevedere genială,* a interzis intrarea în România a acelor ziare franceze care combăteau guvernul nostru, nu a putut totuşi să le împiedice răspândirea în Franţa, unde au avut mai mult efect asupra opiniei publice, decât frumoasele cuvinte ale ministrului, nostru de Finanţe.

Dacă aşa este, ce putem prevede pentru mâine ?

Ne găsim în faţa unui deficit pe anul 1931, destul de mare. El se cifrează la aproximativ 6 miliarde (mai degrabă mai mult, decât mai puţin), şi anume: 2 miliarde pe care statul le datorează Băncei Naţionale; 2 care reprezintă resturile de salarii şi pensii; şi alte 2 deficitul de exploatare a C. F. R.

La aceste se mai adaugă deficitul, uşor de prevăzut, pentru anul în curs, care se poate evalua, chiar de pe acum, la 7 miliarde, în afară de C. F. R. Căci chiar din declaraţiile celor din cercurile guvernamentale, rezultă că în cel mai bun caz se poate socoti pe încasări de 18 miliarde la un buget de 25. Aceasta, bine înţeles, dacă criza nu se agravează; dacă, aşa cum spun optimiştii, şi faptele nu sunt în concordanţă cu spusele lor, au ajuns la punctul culminant al crizei.

O primă posibilitate se pune; e aceia pe care am preconizat-o noi încă de mult, şi anume moratoriul pentru datoriile statului; moratoriu cu atât mai posibil cu cât eventualitatea unui moratoriu general pentru datoriile externe ale Statelor se prevede în Occident.

Un asemenea moratoriu ar permite echilibrarea bugetului pe anul 1932 pentru care se prevede o lipsă de încasări tocmai cît cifra cuponului.

Că între neplata salariilor funcţionarilor statului şi acea a cuponului datoriei, soluţia a doua este cea mai posibilă, credem că este inutil să insistăm.

Rămâne de văzut ce se poate face pentru acoperirea deficitului pe anul trecut. Şi aci nu vedem nici o soluţie, în afară de un împrumut, nerealizabil în condiţiunile prezente.

Imprumutul la Banca Naţională, ar însemna clătinarea leului; şi această soluţie credem că nu o preconizează nimeni. Ar fi saltul în necunoscut!

T. BADAREU

## DIN TOATA LUMEA

**Miss Copenhaga renunţă la titlu** — Zilele trecute d-ra Ida Morness, în vrâstă de 17 ani, a fost aleasă „Miss Copenhaga".

Fata era covârşită de mulţumire şi spera să ajungă la situaţiuni înalte. Dar a intervenit un fapt, care i-a distrus toate iluziile de un moment.

Aleasa este în penultimul an de şcoală la un pensionat din Capitala Danemarcei. Şi directoarea liceului, foarte severă; i-a pus fetei alternativa: sau „Miss Copenhaga" sau elevă în pensionat. Biata fată a încercat să se înscrie în alte şcoli, dar pretutindeni a fost refuzată, întrucât concursurile de frumuseţe nu se prea bucură de o bună reputaţie.

In cele din urmă, Miss Copenhaga a fost nevoită să renunţe la titlu, pentru a-şi putea continua studiile. Credem că dezolarea fetei nu mai trebue descrisă!..

*

**„Garderobă" pentru animale** — La Londra s'a răspândit o modă ciudată. Domni şi doamne din elită — dar în special femei — vin la spectacole cu diferite animale favorite, mai ales cu cîini şi pisici. O doamnă excentrică a venit la un teatru cu un iepure de casă, iar alta, la fel de originală, cu un pui de maimuţă.

Cum însă aceste animale au tulburat adesea liniştea spectatorilor multe teatre au interzis intrarea persoanelor cu... „anexe zoologice". Dar consecinţa a fost că teatrele au pierdut un important număr de spectatori, întrucît cucoanele nu puteau renunţa la această modă capricioasă.

Pentru a remedia situaţiunea, teatrele au introdus o inovaţie originală. E vorba de o cameră specială, unde spectatorii îşi lasă animalele până după terminarea reprezintaţiei. Camera aceasta are păzitori speciali şi e un fel de „garderobă" pentru animale.

Curiozităţi mondene!..,

*

**Inelul castităţii** — La New-York s'a înfiinţat recent un club al fetelor caste. Acest club a lansat un model de inel de argint, ca un semn al castităţii. Inelul şi-a făcut repede drum în lumea tineretului feminin.

Sute de fete purtau asemenea verighete, care erau plătite destul de scump la sediul clubului.

Poliţia din New York, aflând despre aceste afaceri, a intreprins cercetări şi a reuşit să descopere o vasta organizaţie de excroci.

In clubul respectiv au fost atrase numeroase domnişoare din buna societate şi subt masca acestora, excrocii operau în voie. S'a stabilit că prin vânzarea inelelor de castitate, s'au realizat mari sumi de bani. Şi bine înţeles, se vindeau inele la femei, care n'aveau nimic de a face cu castitatea.

Poliţia americană a arestat imediat pe excroci şi a dat un ordin drastic, prin care interzice subt pedeapsă purtarea inelelor buclucaşe. Astfel, castitatea la New-York a rămas fără semnul de confirmare exterioară!...

*

**Nevestele şi banii bărbaţilor** — Un proces interesant a venit spre judecare în faţa tribunalului din Dieppe (Franţa). Locuitorul Gaston Rilac a cerut să fie despărţit de soţia sa, pentrucă avea obiceiul să-i controleze portmoneul. In fiecare noapte, când bărbatul adormea, nevasta îi cerceta portofelul şi-i scotea o sumă de bani. Faptul a dat loc la certuri şi de aici s'a ajuns la divors.

Tribunalul n'a admis divorsul, întrucât acţiunea nu se baza pe un motiv legal. In schimb însă a interzis soţiei să mai exploreze buzunarele bărbatului şi mai ales să-i sustragă bani.

Hotărârea aceasta a justiţiei a provocat discuţiuni interesante. Şi probabil că nevestele sânt pur şi simplu revoltate!...

## Un an pe o insulă pustie
### O nouă expediţie polară

Meteorologii austriaci dr. Wilhelm Schmidt şi Hans Tolner pregătesc o mare expediţie polară. Această expediţie va pleca întâi la Tromsoe şi de acolo, cu un vapor norvegian, va porni spre insula Jan Mayen din regiunile polare. Această insulă este complect pustie.

Cercetătorii anunţă că vor rămâne un an de zile în acel ţinut. Vor construi pe insulă o colibă de lemn şi pânze de cort, unde vor instala o bucătărie pentru pregătirea hranei şi toate aparatele pentru cercetări ştiinţifice.

Expediţia austriacă speră să facă descoperiri importante. Ea este subvenţionată de stat şi de institutul meteoro-geologic din Austria. Expediţia va lua provizii alimentare pentru patru luni, urmând apoi ca un vapor norvegian să aducă alte alimente. In timpul cât vor sta pe insula pustie, exploratorii vor avea o noapte polară de două luni. La reîntoarcere vor publica un volum cu impresii şi rezultatele cercetărilor.

## Gravele tulburări din Spania

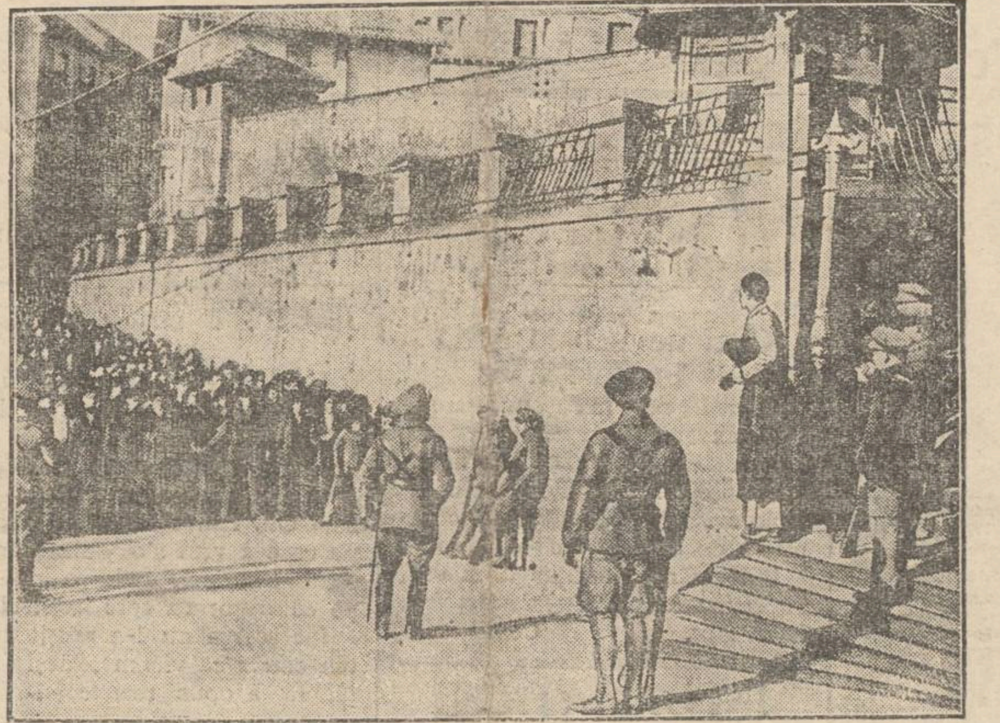

Am relatat gravele tulburări produse în Spania. Utilizând mijloace drastice, armata a reuşit să înăbuşe demonstraţiile.

In clişeu: curtea închisorii din Bilbao, de unde răsculaţii au încercat să elibereze pe unii deţinuţi. Soldaţii însă au intervenit la timp şi încercarea a eşuat. Directorul închisorii (pe scări) anunţă că deţinuţii rebeli vor fi aspru pedepsiţi.

ACTUALITAŢI POLITICE

## Coroana şi lupta între partide
### Tactica de „şah la Rege" a d-lui mareşal Averescu. Necesitatea regimului sincer parlamentar

*D. mareşal Averescu este în plină tradiţie, prin tactica d-sale de „şah la Rege".*

*Dealungul deceniilor s'a exercitat la noi tactica aceasta. Când unui partid i se ura de opoziţie prea lungă, începea atacurile contra Coroanei. Aveau sau n'aveau succes aceste atacuri; se datora sau nu se datora lor schimbarea de guvern,—fapt este însă că, îndată ce „anti regaliştii" veneau la putere, se transformau brusc în „supuşi devotaţi" ai Coroanei.*

*

*Se înţelege că „şahul la Rege" nu-i justificat,—cel puţin astăzi, şi pentru motivele care-l determină.*

*Avem un guvern insuficient şi nepregătit a cârmui evenimentele?*

*Dar nu-i numai vina bieţilor „tehnicieni". Şi nici nu le putem presupune rea voinţă. Sânt vremurile prea grele, şi este de crezut că nici un alt guvern n'ar fi făcut cine ştie ce ispravă.*

*Cu ani în urmă, în timpuri mai bune, au fost şi guvernările mai norocoase: fie liberale, averescane, sau naţ-ţărăniste.*

*Dar astăzi?*

*

*Să presupunem că Regele ar încredinţa d-lui mareşal Averescu puterea. D. mareşal ar deveni brusc „supus credincios"..*

*Dar s'ar supăra celelalte partide şi curând ar porni ele cu „şah la Rege".*

*Ce s'ar rezolvi, aşa dar, în situaţia Coroanei faţă de partide? Şi întrucât Regele ar fi îndreptăţit să prefere pe averescani, în loc de liberali, sau naţ.-ţăr. sau ceilalţi, câţi mai sânt?*

*Să-i invite pe toţi la înţelegere? El o face; dar ei nu voesc. Ba chiar, d. mareşal strigă cel mai tare că „vrea puterea singur"!*

*

*Singura soluţie ar fi ca Regele să se degajeze de orce răspundere şi să lase ţara să hotărască. Adica, alegeri absolut libere, şi votul naţiei să creeze un parlament care să emane guvernele în răstimpul legislaturei întregi.*

*Aşa nu vor mai avea prilej partidele să amestece Coroana în luptele politice.* X.

## Un meteor a căzut într'un lac
### Interesantul caz din America

Un caz considerat unic pînă în prezent, s'a întîmplat în statul Kentuki din America-de-Nord. Un meteor a căzut într'un lac. Apa era îngheţată aproape pe toată întinderea. Corpul ceresc mai avea însă atîta căldură, încât a topit ghiaţa şi a uscat partea lacului unde a căzut.

Locuitorii din apropiere, care au zărit în văzduh o dungă de lumină roşie în momentul căderii meteorului, au venit în grabă la faţa locului, pentru a privi acest spectacol interesant. Meteorul cuprinde diferite metale, printre care în special fier şi cupru. Cîţiva specialişti americani au plecat şi ei la locul respectiv, pentru a face cercetări.

CRONICA DRAMATICĂ
de Wratislawius

Teatrul Naţional:
## „Femeia care şi-a cumpărat un bărbat"
(dramă în 3 acte de *Steve Passeur*)
## „ANA KARENINA" (5 acte după TOLSTOI)

Ideia din drama puternică ce a fost reprezentată Marţi seara, ca premieră, e nouă. Valul ridicat de pe-un colţ al provinciei— în aparenţă tihnită şi monotonă, ne lasă să privim depănarea unei drame zguduitoare, care, în alt cadru n'ar fi cu putinţă şi ne pune în faţă o figură atât de reliefat conturată, încât măreţia ei profund tragică nu este decât consecinţe inevitabilă a liniei unitare şi caracteristice prin consecvenţa ei până la desnodământul distrugător — sinuciderea.

Dar pe cât e de interesant conflictul în sine, tot pe atât de dibaciu e clădită acţiunea. Ori-cât ar fi de perspicace spectatorul, el este ţinut în continuă încordare şi nu numai finalul, dar chiar succesiunea scenelor e plină de neprevazut. Un fel de cutie de surprize a unui duel, în care adversarii luptă cu îndârjire teribilă şi în care loviturile sunt contra-carate de abilitatea atât a adversarului dar mai ales ace'a a... autorului piesei.

Evident, că la asemenea rafinărie technică, nu va mai apare nimic ca un simplu incident, ci noi nu'l putem privi decât, ca fiind rezultanta unei judicioase cumpăniri din partea autorului.

Câte-odată discreţiunea unei aluzii e atât de fină, încât riscă să treacă neobservată, deşi ea formează un punct de sprijin pentru explicarea întregei mentalităţi a eroinei şi până la un punct şi atitudinea autorului—în faţa vieţei.

Ca ori-ce om ce vede bine şi-şi spune cinstit gândul, autorul e contra războiului. Din miile de categorii ale victimelor făcute de măcelul mondial face parte şi eroina. Atunci—înainte cu 15—20 ani, ea era o copiliţă cu imensul avantaj al frăgezimei adolscenţei şi care atenua—mult disarmonia trăsăturilor feţii.

Dar în război ii s'a prăpădit logodnicul şi până să se vindece rana, a trebuit să treacă ani mulţi şi aceştia au înăcrit sufletul şi-au scos în evidenţă urăţenia feţei. In loc însă de renunţare, ea concepe planul de a şi'l apropia pe fiul vecinului, de care e îndrăgostită acum. Ea are bani mulţi, iar el e ruinat şi pe pragul închisorii, dacă nu achită de urgenţă o datorie neamânabilă. In faţa primejdiei şi sub îndemnul tatălui seu, tânărul cedează.

Dar femeia nu se mulţumeşte numai cu formalitatea căsătoriei. Ci pe lângă renunţare la libertate, la amanta, ba chiar la demnitate, ea'l umileşte continuu din clipa în care s'a convins că nu'i inspiră soţului decât repugnarea profundă şi firească.

Il aserveşte în modul cel mai degradator până când, conform înţelegerei avute, el căpătând banii necesari pentru *răscumparare,* ea, i redă libertatea.

Rămasă singură şi disperată — se sinucide.

Partea ultimă, rezolvirea con-

(Continuarea în pagina II-a)

IDEI ŞI FAPTE

## Cu ocazia rezilierii unui contract...

In administraţia provinciei de peste Prut s'au produs, în ultimul timp, schimbări mari. Nu că s'ar fi întronat aşa din senin un regim de perfectă legalitate. Sau viceversa: unul deosebit de excepţional. De ambele i-a ferit Dumnezeu pe basarabeni; primenirea recentă privind doar pe câţiva politiciani sacrificaţi şi pe alţi câţiva admişi la ospăţul bugetar.

Un ministru al Basarabiei la Bucureşti; un subsecretar de Stat numit în persoana unui poet basarabean. Plus câteva modificări de nume în conducerea primăriilor din Chişinău, Bălţi, Tighina, etc.

Despre schimbările efectuate se poate spune doar atât: dacă cei care vin ar fi fost în locul celor care pleacă, şi cei care pleacă în locul celor care vin — tot atâta brânză făceau în ochii opiniei publice basarabene.

Ce mi-e Ionescu; ce mi-e Pântea?

Vorba cetăţeanului: „să-i vedem pe ăştia la treabă; între noi fiind vorba, mare preţ pe promisiunile lor nu pun".

E o poveste a parte, totuşi, cu înlocuirea comisiunei interimare din Bălţi. Edilii, azi debarcaţi, sunt tocmai acei faimoşi gospodari care şi-au ilustrat activitatea patriotică cu încheierea unui contract, din cele mai suspecte. Contractul era întocmit în aşa fel, încât un oarecare Rozenthuler urma să realizeze un câştig frumos, pe spinarea bieţilor consumatori de lumină electrică.

Odată cu instalarea nouei comisiuni interimare a oraşului Bălţi, s'a dispus rezilierea unui contract, care precum susţin cei iniţiaţi în materie, constituia o afacere din cele mai veroase.

Prin urmare, schimbarea domnilor la Bălţi n'a fost deloc o bucurie a nebunilor, ci o satisfacţie pentru o întreagă populaţie.

Că asemenea afaceri se cifrează cu zecile şi sutele în oraşele acestei ţări; că peste tot domneşte hatârul şi bunul plac—asta credem că nu-i o noutate pentru nimeni.

Cu atât mai necesar era deci să relevăm întâmplarea: *dacă se vrea,* se poate înfrâna abuzul, se pot pedepsi neregulile.

Păcat însă că nu se prea vrea...

j. l. b.

## Alegerile eparhiale
### mireneşti

Se fac în curând alegeri nouă, pentru adunările eparhiale pe un nou period, după expirarea celor 6 ani dintâiu, în ţara întreagă. Aşa dar alegeri!

Din practică şi după regula generală, alegerile nu sunt decât un rău necesar. Rar când ele să poată îndestula pretenţiunile, nu numai ale unei perfecte obiectivităţi, dar şi ale unor scrupule desăvârşite, din punct de vedere moral. Alegerile bisericeşti, cu sistemul reprezentativ proporţional al clerului (1/3) şi al mirenilor (2/3), în toate corporaţiunile de cârmuire sau şi legislative, au intrat în noua lege din 1925 după statutul lui Şaguna, ale cărui principii fraţii ardeleni au ţinut cu tot dinadinsul să ni le dea tuturor şi întregei ţări ortodoxe.

Românii sânt un admirabil element de entuziasmare de orice lucru nou, încât era bucurie mare de intrarea în vigoare a nouei legi, în 1925. Leitmotiv al legii e autonomia bisericească, adecă Biserica să câştige o oarecare independenţă faţă de stat şi de fluctuaţiile lui politice.

S'a fixat că Biserica se conduce prin corporaţiunile sale proprii, tinzând a-şi dobândi mijloace proprii de existenţă şi Statul urmând numai a-i veni în ajutor cu ce va trebui.

Acum alegându-se corporaţiuni nouă, este mare nevoe a se stărui, de aceste corporaţiuni, ca Naţiunea, lucrărilor de ordin sufletesc, să ştie a li da toată atenţiunea, pe de altă parte pentru obţinerea unei legi echitabile de salarizare a slujitorilor.

Nimeni din cler nu se gândeşte să poată trăi ca banul în pungă, toate să vie de-agata şi fără muncă, dar slujitorii bisericeşti sunt unanimi cu poporul dreptcredincios, că Biserica trebue să fie pusă în situaţia nu numai de a sluji cu toată luarea aminte nevoilor sufleteşti ale poporului, dar aşi întări şi lămuri acest suflet al colectivităţii noastre naţionale.

Biserica e cea mai veche instituţie de cultură a poporului; prin Biserică şi cuvântul ei divin, propovăduit, s'au format toate operele de binefacere şi înălţare (spitalele şi toate fundaţiunile culturale şi umanitare) — Biserica şi Şcoala au făurit şi hrănit acel suflet colectiv românesc, care şi-a găsit culmea istorică în izbânda din 1918.

Ne doare că biata noastră şcoală primară, cu învăţătorii noştri aşa de uitaţi şi neplătiţi cu lunile, — la fel cu preoţii, — era ameninţată, pentru economii, în noul buget, a fi lăsată, pe jumătate, pe sama comunelor, întocmai ca-şi vorba d-lui Ministru de finanţe că slujitorii bisericii nu sunt o tagmă esenţială. Dar să se ştie „Bate-voi păstorul, şi se va risipi turma", (Mat. 26,31).

Nu cerem privilegii; nu un tratament excepţional, precum nu dorim altceva decât a ne putea identifica cu nevoile sufleteşti ale poporului, cari mai întâiu decât ori cui se adresează Bisericii şi slujitorilor ei; nu cerem decât oleacă de consideraţie, precum trebue să i-o dai unei slugi credincioase — şi sluga, cât e de slugă, e păcat a se spune că nu-i esenţială la casa omului şi la gospodăria lui.

Aşadar, la apropiatele alegeri eparhiale mireneşti, alegătorii şi cei ce vor a se alege, se pot apropia, şi mai ales sunt în drept, însă cu grija de a se ajuta să lumineze poporului cu o înaltă putere morală. acel far, care i-a luminat calea dealungul veacurilor.

Preot F. Bodnărescu

**Cu o mică diferență de preț, preschimbați-vă instalația veche și răgușită printr'un aparat**

**ATWATER KENT RADIO**

82 CALEA VICTORIEI 19 (Peste drum de Palatul Regal) Telef. 336/68

**Subreprezentanțe principale exclusive în Moldova și Bucovina:**

**IAȘI** — „Brașcu" str. Lăpușneanu 32.

**BOTOȘANI** — „Isaac Bacal" Calea Națională

**CERNAUȚI** — „Autogarajul" str. Iancu Flondor 19.

**FOCȘANI** — „Librăria Alex. Leon" str. I. C. Brătianu 92.

1



# Vinul Tonic-nutritiv

al Farmaciei Curței Regale Frații Dr. Konya

Conține principiile active din Kola, și Coca, quarana și cacao în vin de Malaga. — Se recomandă în: **surmenaj fizic și intelectual; lipsa de poftă de mâncare anemie; debilitate; convalescență; afecțiuni cardiace și maladii nervoase ca tonic și reconstituant.**

*Depozit general: Farmacia Curței Regale*
**Frații Dr. Konya, Succesor Dr. E. Grozea, Iași**
Unde nu se află se trimite cu ramburs prin poștă.



DOCTOR
**M. MATASARU**
Specializat la Paris—fost asistent de spital la Paris
**Boli Interne:**
**INIMA, PLĂMÂNI**
și tratamentul tuberculozei pulmonare cu Pneumatorax artificial
*Str. Mârzescu 16 (parter)*
Cons. 9—10 a. m. și 3—6 p. m.

DOCTOR
**Mendel Avram**
— Medic de spital —
Consultă zilnic între 8—10 dimineața și 3—7 p. m.
BOLI CHIRURGICALE, BOLI DE FEMEI, NAȘTERI, VENERICE
**Iași, str. Costache Negri 15**
Deasupra farmaciei Margulies)

DOCTORUL
**R. DAMSKER**
str. Ghica-Vodă No. 44-46
consultă zilnic
**MEDICINA INTERNA**
**SIFILIS și**
*Diathermie și băi de lumină*
ntre orele 8-11 a. m. și 3-7 p. m.
**GENITO-URINARE**


Tribunalul Județ. Iași Secția III-a
**Publicație de Vânzare No. 750**
din 28 Ianuarie 1932

**Tribunalul Iași secția 3, prin jurnalul din 27 Ianuarie 1932, a autorizat corpul portăreilor trib. Iași să efectueze din nou formele de vânzare prin licitație publică a imobilului situat în Iași, str. Zugravilor No. 43, proprietatea falitei soc. an. „Casânca" cu sediul în imobilul sus menționat, a cărui situație conform raportului de expertiză din dosar, este următoarea: Se compune din două magazii de zid, un apartament de locuit, closet și curte. Prima magazie cu etajul la fel cu parterul e construită din cărămidă pe temelie de piatră, acoperită cu tablă, cu scara exterioară de beton armat pentru accesul la etaj. A doua magazie are și un pod mare și o scară interioară pentru accesul la pod, construită la fel cu prima. Un apartament de locuit din cărămidă pe temelie de piatră, cu 2 camere, o bucătărie și o magazie de scânduri, în stare mediocră. Imobilul are o suprafață de teren clădit și neclădit de circa 520 m. p., descris în mod amănunțit în raportul de expertiză dela dosar și este evaluat de expert la suma de 850.000 lei.**

Se înștiințează că vânzarea și adjudecarea acestui imobil vor avea loc în pretoriul trib. Iași s. 3 în ziua de 7 Martie 1932 ora 13, începându-se licitația publică de la suma de 250.000 lei fixată de tribunal prin jurnalul din 1 Octombrie 1931.

Dosar No. 55/1930
Președinte, M. Eșianu
Portărel, V. Stănescu


**DURERI CHINUITOARE**

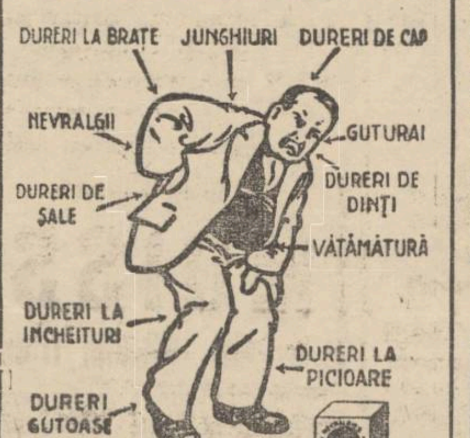


ALINĂ **TESTA** VINDECĂ
ORI CE DURERI DATORITE
GRIPEI NEVRALGIILOR RĂCELEI


România
Comisia 4 a Circ. Poliției Iași
**Publicație de Vânzare**
1932 Ianuarie 27

**Se publică spre cunoștința generală că conform adresei jud. ocol 1 Urb. Iași No. 51533 | 931 se va vinde prin licitație publică în ziua de 2 Februarie 1932 ora 17, averea mobilă sequestrată de d. comisar ajutor Ștefan Carabulea dela această circ. în ziua de 27 Noembrie 1931 dela soții Aizic Lupu și Debora Aizic Lupu din Iași, spre despăgubirea creditorului A. Pascal din Iași, avere prevăzută în sus menționatul proces verbal.**

Vânzarea se va în Iași strada Ghica Vodă 43 pe bani gata și în asistența noastră.

Comisar Aj., Carabulea

## CONFERINȚA
### d-lui M. Manoilescu

Intelectualitatea ieșană și-a dat întâlnire Duminică ora 11 a. m. în aula Universității, pentru a asculta interesanta conferință a d-lui **Mihai Manoilescu** distinsul fiu al Iașului, fost ministru și guvernator al Băncii Naționale.

**„Enigma veacului nostru"** este titlul conferinții ce ne promite un ceas de plăcută sinceritate cu care conferențiarul știe, prin talentul său excepțional, a sintetiza convingerile sale rezultate din adânca pătrundere a problemelor sociologice.

## Societatea „Pânea Saracilor"

Marți 2 Februarie, ora 10.30 dimineața va rula la Cinema Sidoli filmul
**„CHEZ-NOUS"**
sau
**O zi de școală nouă în Elveția**
precedat de o mică cuvântare explicativă a filmului
**„Povestea creșterei copiilor"** ținută de dl. Institutor Marin Biciulescu. Programul se va completa cu o comedie și jurnalul.

Indemnăm părinții de a veni împreună cu copiii la acest film interesant. *Comitetul*

## INFORMAȚIUNI

x **D. Doctor I. Schwartzman** fost asistent al clinicei din Paris specializat în boli de inimă, plămâni și rinichi. Tratamentul tuberculozei pulmonare cu pneumotorax artificial, injecții sclerozante la varice, consultă *boli interne și copii* zilnic între 11—1 a. m. și 4—7 p. m. în str. Căpitan Păun No. 10. Telefon No. 11.

x De oarece la prima convocare de Duminică 24 crt. nu s'a întrunit un număr suficient de membri cotizanți, Adunarea Generală a Azilului de Bătrâni din str. Sf. Constantin, va avea loc irevocabil **Duminică 31 Ianuarie a. c.** orele 3 p. m. în acelaș loc și cu aceiași ordine de zi, conform publicațiunei anterioare.


Cumparați săpunul
„Lacata"

**MAMY**
noul film al marelui cântăreț mondial
**AL. JOLSON**
**Luni la SIDOLI**

**Doctor A. DASCAL**
BOLI INTERNE
VENERICE ȘI SIFILIS
Tratament radical al Blenoragiei acute și cronice; al sifilisului în toate perioadele boalei.
**Băi de lumină, Diatermie Microscopie**
Cons.: 8-10 a.m. și 2-8 jum. seara
*Iași, str. Cuza Vodă No. 42*
vis-à-vis de Camera de Comerț

Cel mai frumos Barbat din lume
**JOSE MOYICA**
cântă divin în
**TOTUL PENTRU UN SĂRUT**
**Luni la PHOENIX**


## Unul care vrea neapărat să moară
### Cazul ciudat din Cehoslovacia

La Brno (Cehoslovacia) s'a înregistrat următorul caz curios:

Un anume Clevack compăruse în fața juraților, fiind acuzat de o crimă. El a fost pedepsit la zece ani închisoare. După pronunțarea sentinței, condamnatul s'a adresat juraților și cu lacrimi în ochi a cerut să fie trimis la spînzurătoare. El a arătat că viața este o mare povară și că singura salvare este moartea.

Bine înțeles apelul acesta impresionant n'a fost luat în seamă de justiție. Condamnatul a fost trimis în închisoare. Dar acolo a încercat de câteva ori să se sinucidă, întrucît vrea neapărat să moară. Psihiatrii au găsit în acest individ un interesant caz de studii.

## Atentat la pudoare
### la Huși

Huși 29. — Poliția a înaintat parchetului din Huși pe Vasile L. Artemie din str. Dobrinei 47, care in stare de complectă ebreitate, a atentat la pudoarea fetei Frăsina Gh. Pandelea din Stroești, pe care a vrut s'o violeze pe șoseau Dobrinei, unde o întâlnise, pe când pornea spre satul ei.

Incercarea nu i-a reușit deplin din cauză că victima, deși foarte tânără, a opus rezistența, ținându-i piept, până ce niște trecatori au eliberat-o din mânile satirului.

El a fost dat judecății pentru atentat la pudoare.

— *Grădinar ucis în bătaie* —

La morga spitalului comunal s'a făcut ieri dimineață autopsia cadavrului cultivatorului Marin Moldoveanu din Calea Basarabiei.

Acesta, un pașnic gradinar din cartierul Bulgari, fusese grav bătut într'o seară pe când mergea spre casă, de mahalagiii Ilie St. Neculau și Neculau Lupașcu. Aceștia au fost dați judecății pentru loviri cauzatoare de moarte.

*Leontin*

**Spectacolele zilei**

## Unde mergem astăzi?..
### 29 Ianuarie

**Teatrul Național.** — *Relache.*

**Teatrul Cinema Trianon.** — *„Ariana"* (după romanul lui Claude Anet) cu *Elisabeth Bergner* și *„Regele boxerilor"* cu Harry Piel. Complectare: Micky cântăreț.

**Teatrul-Cinema Phoenix.** — *„Un soț infidel"* cu Lucie English (film vorbit în limba germană); *„Uraganul"*, film senzațional cu Lupe Velez și un jurnal sonor.

**Teatrul Cinema Sidoli.** — *„Balul dela Opera mare"* (sonor, în limba germana) cu Ivan Petrovici, Lyane Haid și Georg Alexander. Al doilea film: *„Caravana de aur"* cu André Luguet. In plus un jurnal cu actualități.

**Cinema Elysée** — *„Gata la comandă"* (opereta germana) cu Willy Forst și *„Ingerul străzii"*.

**Cinema „Gheltzer" și Cinematograful Nostru.** — *„In țara surâsului"* cu *Richard Tauber*. Al doilea film „Pat și Patachon, arbitrii eleganței". In plus, un film cu Micky Maus.

**Berăria Luther** (Piața Unirei) Renumitul Jaz Hubertiny. Bufet copios cu cele mai delicioase mâncăruri calde și reci. Supeuri speciale: Bere și vinuri din pivnițele *Luther*". Seara dancing în ritmul jazului „Hubertiny".

# Procesul pentru Tg. Sulița
## între locuitori și proprietarul moșiei

In fața tribunalului Botoșani se judecă de câteva ședințe procesul bezmanarilor din Tg. Sulița. Acest târg e clădit pe moșia ce este proprietatea d-lui Grig. Alevra, iar locuitorii plăteau bezmă proprietarului moșiei.

Acum câțiva ani însă, în baza legii de expropriere bezmănarii au cerut să fie împroprietăriți pe loturile lor de casă.

Dar proprietarul a pornit proces pentru izgonirea bezmănarilor.

La un moment dat procesul ajunsese în greu impas, întrucât lipsea un dosar din anul 1874 prin care se invoca autoritatea lucrului judecat.

Acest dosar a fost vândut împreună cu arhiva veche de peste 30 ani, căci ministerul dăduse ordin ca arhivele vechi să fie vândute.

Dar după multă căutare, dosarul a putut fi regăsit și procesul se judecă acum din nou.

Tribunalul Botoșani urmează să se pronunțe mâine Sâmbătă într'o nouă serie de incidente. *Cor.*

# O elevă, în etate de 15 ani
## arestată pentru lepădare de prunc

București 29 — Un caz deosebit s'a produs în București.

Poliția a arestat pe d-ra Aurelia Andreescu, în etate de 15 ani, elevă la școala de Menaj.

Aurelia a avut raporturi intime cu un invățător din jud. Dâmbovița. Deși foarte tânără, fata a devenit mamă. Născând un prunc, Aurelia l-a aruncat într'un boschet din grădina Cișmigiu. La această faptă, a fost ajutată de tatăl ei N. Andreescu.

Descoperită de poliție, tânăra elevă a fost arestată.

## In jurul unui proces
### la jurații din Botoșani

D. av. V. Pilat din Botoșani a înaintat reclamațiuni d-lui primministru și d-lor miniștrii de justiție și instrucție.

Cunoscutul avocat botoșănean se plânge că cele două ministere refuză să puie la dispoziția autorităților judiciare unele dosare disciplinare.

D. V. Pilat este apărător în procesul de calomnie prin presă intentat ziaristului botoșănean Petroniu Livescu. Intr'o serie de articole, acesta a relevat activitatea soților Goraș in calitate lor de conducători ai școlii normale din Botoșani. Aceste relatări au fost făcute în baza unor rapoarte de anchetă.

Soții Goraș, simțindu-se lezați, au dat în judecata Curții cu Juri pe ziarist. Apărarea prin d-nii avocați V. Pilat, Magearu și V. Calmuschi, a cerut aducerea dosarelor de anchetă. Dosarele însă nu au sosit, deși procesul se apropie spre judecare.

## Alt incident la Nistru
### Un curier sovietic împușcat; alți trei arestați

Chișinău 29.— Patru curieri sovietici au vrut să mituiască niște grăniceri la Tighina, pentru a li se înlesni trecerea peste Nistru, în Rusia. Imediat a fost înștiințat comandantul grănicerilor.

Ieri noapte la ora 11, cei patru curieri au venit la malul Nistrului. Dar imediat au fost înconjurați.

Unul, anume Avram Zilberman din Tighina, a fugit pe ghiața Nistrului.

Sau făcut somații și s'au tras focuri de armă. El a căzut mort aproape de malul sovietic.

Ceilați au fost arestați: Ivan Budenco, Cristofor Chissa și al treilea al cărui nume nu s'a comunicat.

x Magazinul de postavuri și haine gata Solomovici din Botoșani a cerut concordat, oferind creditorilor 60 la sută din creanțe. Activul firmei este de 4 milioane lei, iar pasivul de 6 milioane.

## INFORMAȚIUNI

x Tribunalul local a reconfirmat pentru a 3-a oară mandatul de arestare a complicilor în spargerea depozitului de produse R. M. S. din Hârlău, anume Strul Weissman, Unterman, și Maer Herșcovici. Tot ieri a fost dat în judecată pentru înlesnire de evadare, gardianul I. Cruceru de'a închisoarea Galata, care a făcut scăpat pe autorul principal al acestei spargeri, anume Jean Vasiliu.

x Procesul celor 10 studenți care au provocat incidentele dela cinema „Trianon", a fost amânat ieri de Jud. Ocol I Urban în continuare pe Sâmbătă, când se vor asculta alți martori.

Eri s'au ascultat 20 martori ai apărării.

x D-na Ana dr. Kraus, văduva din război a căpitanului dr. Kraus din Bacău, a intentat ieri acțiune în contencios cerând anularea dispoziției ministeriale prin care i s'a redus pensia, dealtfel ca și tuturor pensionarilor.

x *Curtea cu juri* a achitat ieri pe profesorul Petre Macedon din Orhei, acuzat de omor săvârșit și neizbutit, asupra comerciantului Șmil Landau.

Partea civilă a fost reprezintată de d. Gherner, iar apărarea de d-nii Toma și Camil Gârcineanu.

Azi Curtea judecă ultimul proces al sesiunii de iarnă.

E procesul bătrânului Crengăniș din Andrieșani, care împreună cu fii săi, au supus la cazne îngrozitoare pe un rival al său.

Sunt de ascultat 90 martori. Pentru acest proces au fost rezervate două zile și se vor alege jurați supleanți.

Apărarea este susținută de d. av. Ionel Teodoreanu.

x Siguranța a înaintat ieri parchetului pe supusul polon Casimir Iavorschy, dovedit că a intrat în țară în mod fraudulos prin punctul de frontieră Grigore Ghica-Vodă.

Iavorschy a fost deferit Cab. I instrucție.

x Comitetul *Azilului de bătrâne „Maria A. Catargi"* din Iași, pregătește în sala *Jockei-Club* o frumoasă **audițiune muzicală urmată de dans,** pentru sara zilei de 30 Ianuarie a. c.

CRONICA DRAMATICĂ
de *Wratislavius*

Teatrul Național

## „Femeia care și-a cumpărat un bărbat"
(dramă în 3 acte de *Steve Passeur*)

## „ANA KARENINA" (5 acte după TOLSTOI)
### (Continuarea din pagina I-a)

flictului este cea mai slabă, fiind și cea mai neverosimilă. Dar, făcând abstracție de inventarea acestor coincidențe (amanta s'a măritat cu creditorul și a reușit să'l convingă de a restitui atât banii cât și polițele, să le creadă autorul) drama abundă în momente dramatice zguduitoare.

Eroina și-a găsit o exclentă interpretă în d-na *Luncescu*, a cărei ținută sobră și fără declamări inutile, făcea să iasă în evidență, impresionant, zbuciumul imens al unui biet suflet necăjit, revoltat și capabil de atitudini și gesturi ce-au ca bază disperarea. Este cea mai merituoasă creație a d-nei *Luncescu* și o subliniem cu mulțumire. Ca partener l'a avut pe excelentul artist d. *T. Călin* pe care noi îl apreciem atât de mult nu numai pentru distinsa ținută pe scenă sau neîntreruptă participare la menținerea atmosferei, dar mai ales pentru discrețiunea și fineța cu care te lasă să întrevezi gândurile.

Părinții eroilor — doi vechi și buni prieteni, și-au găsit oglindirea foarte expresivă în figurile caracteristice prezentate de d-nii *Profir* și *Morcovescu*. Primul sanguinic și gata la cicăleală; al doilea: tipul prin excelență al bătrânului medic moral, bun și îngăduitor.

In rolul episodic al fostului ocnaș, s'a remarcat silueta masivă a d-lui *Sava*.

Celalte personaje secundare interpretate bine de d-nele *Argeșianu, Nicolau și Maican* au contribuit la redarea atmosferei în care se desfășură drama atât de zguduitoare.

Dar mai ales încânta ochiul admirabilul decor, la care transparența vitrajului dădea posibilitate spectatorului să vadă din plin schimbările hainei copacilor din gradină.

Ramuri pline de flori (primavara) frunze galbene (e toamna) și crengi triste și despuinte (e iarnă). Cadru cu totul inedit și respirând intens provincia.

*

Mercuri seara am avut ca mosafiri pe foștii actori ai Naționalului nostru: d-na *Maria Filotti* și d. *Petre Sturza*. Amândoua personalități artistice de rang și de lungă vreme consacrate.

Au venit să ne prezinte *Ana Karenina*, eroina tolstoiană din romanul cu acelaș nume și după care s'au fabricat mai multe extrase pentru scenă. Noi mai avem încă în minte creațiunea puternică a *Prutencei* noastre, creațiune până azi de nimeni întrecută și care se contopea perfect cu imagina ce-o capătasem după citirea romanului.

D-na *Filotti* a sentimentalizat din cale afară rolul. A prefăcut'o pe *Ana Karenina*, despre care se spunea pe vremuri că e o *„plus quam Nora"* într'o *„Damă cu Camelii"*. Ceia-ce credem noi că nu corespunde nici intențiunei lui *Tolstoi* și nici macar celuia care a...adaptat piesa. Prea multă încărcare cu artificii scenice și prea în notă plângăreață.

Mult mai verosimil *Karenin* al d-lui *Petre Sturza*, rigid și anchilozat în principii severe, dar necruțând nici minciuna grosieră, ca să'și îndepărteze rivalul.

Aceste reflexiuni noi le menționăm numai din considerația datorită unor artiști de seamă care—cum am spus, au făcut, pe vremuri, teatru bun la Iași.

Dar acestea nu ne împiedică de la constatarea generală că: ansamblul a fost de o mediocritate jignitoare. Ne întrebăm: Cum? D-na *Filotti* n'a simțit că *toate* celelalte personaje sunt false? D-sa nu și-a dat seama, că punându'o pe d-na *Vlădicescu* (care nouă ne este simpatică încă de pe vremea când eram studenți și pe d-neaei o chema *Anicuța Cârje*) să joace întâi o princesa (dienă) și apoi pe doica *Anei Karenina?* Veți spune: turneu, economie de personal etc.

Dar, cum vrea d-na *Filotti*, ca *noi*, spectatorii să credem că ceia ce ni se oferă este oglindirea înaltei societăți ruse de-acum 50 de ani? Toate femeile acestea, fără pic de distincție, toți bărbații aceștia vulgari și insignifianți, aceștia sunt protipendada Rusiei, contimporană contelui *Tolstoi?*

Nu avem atunci dreptul să spunem că ni se aduce o jignire, când ni se atribue o atât de crasă lipsă de discernământ?

Nobilimea Rusiei, latifundiară și rafinată, cu selecțiune de secole, cu femei elegante și fermecătoare, redusă la câte-va figurante cu siluete comune, cu glasuri imperfecte, cu gesturi de servante, a, noi avem alte imagini în amintire.

Rezultatul e atunci: un plictis formidabil și în plus constatarea, că *Ana Karenina* e uzată și arhaică. In condițiuni bune însă, așa cum se cuvine să le ofere un turneu al artiștilor protagoniști ai primei scene române, slăbiciunile și vechimile extrasului scenic ar fi fost acoperite prin jocul artiștilor și nu — cum a fost cazul, evidențiate și subliniate de aceștia.

Ne pare rău, că d-na *Filotti* n'a putut fi cu o seară înainte la Iași — ca simplă spectatoare. Ar fi văzut, cum se prezintă o dramă de către actorii ieșeni și — mai ales, ar fi înțeles, cât ne jignesc aceste tentative de a ne arunca într'o oală cu micile și jalnicele orășele, care stau la discreția stelelor de la centru, să vie o zi pe an să le ofere și lor ceva „senzație artistică", hrană pentru suflet... **W**


x *Frumusețea* e una din cele mai puternice arme ale femeei. Crema de zi *Khaya* vă face și vă menține frumoase! Depozit: Farmacia Polak, str. Ștefan cel Mare.

# CRIZA DIN PARTIDUL POPORULUI

## Mareşalul Averescu şi Coroana.-- Divergenţa cu d. Goga.--

### Ce vor face averescanii ieşeni ?

Ultimul articol al d-lui Mareşal Averescu: „Mane, Tekel, Fares", a provocat vii discuţiuni în toate cercurile politice.

Unii consideră că prin aceasta d. Mareşal Averescu a deschis lupta împotriva Palatului.

Un fruntaş ieşan care s'a întors din Capitală, ne relatează că d. Mareşal Averescu, fiind întrebat dacă noua sa atitudine nu va dăuna partidului, ar fi răspuns:

— „Am încredere în partidul meu. Partizanii mei nu sunt oameni ahtiaţi după putere, ci oameni în slujba unui ideal care se rezumă la salvarea ţării".

Pe de altă parte se precizează că acţiunea d-lui Mareşal Averescu nu s'a îndreptat împotriva Coroanei ci impotriva „camarilei" care a inundat Palatul. In acest senz va apare şi un comunicat în ziarul „Indreptarea".

**Divirgenţa Averescu-Goga**

Se ştie că, încă dela congresul partidului averescan există divirginţe între d-nii Mareşal Averescu şi Octavian Goga, cu privire la atitudinea faţă de Coroană.

La congres d. Mareşal Averescu a cerut mână liberă în acţiunile sale. Congresul i-a acordat-o.

Insă d. Goga care fusese în dimineaţa aceleiaş zile în audienţă la Suveran, n'a luat cuvântul la congres. S'a afirmat încă de atunci că ar fi vorba de o ruptură identică ca aceia din Iunie 1930 între d-nii Gheorghe şi Vintilă Brăteanu.

Părerea aceasta se discută şi mai mult, în urma faptului că d. Goga, care urma să-l viziteze pe Mareşal la Turnu-Severin, după recepţia dela Palat,— în urma articolului din „Indreptarea", a renunţat la vizita proectată.

Unii invitaţi afirmă că d. Goga intenţionează să impună partidului punctul său de vedere, complect contrar celui al d-lui Mareşal Averescu, şi pe tema aceasta s'ar produce o ruptură.

Bineînţeles însă, toate aceste sunt zvonuri care trebuesc înregistrate cu toată rezerva.

**Atitudinea averescanilor ieşeni**

**O declaraţie a d-lui P. Pogonat**

Am expus cele de mai sus d-lui *Petru Pogonat* şeful organizaţiei locale a partidului po-

D. P. Pogonat

porului In convorbirea avută cu d-sa, ne-a declarat următoarele:

—„Congresul a declarat d lui Mareşal Averescu, că-l urmează necondiţionat. Aceasta nu în urma vreunui discurs furtunos ci după o expunere calmă clară şi tristă.

Partidul are o desăvârşită încredere în sufletul curat, în mintea clară şi în sentimentul românesc al Mareşalului Averescu.

„Aproape fără excepţie, oamenii politici au schimbat atitudini, au uitat profesiuni de credinţă, obligaţiuni de morală socială elementară, dând dovadă de un oportunism înspăimântător şi decurajant, uitând totul pentru nimic, iar morala politică dispărând ca factor determinant. Singur Mareşalul Averescu a rămas acelaş cu atitudine fermă, în faţa tuturora. Deaceia partidul,—în orice caz partea sănătoasă a partidului, — va rămâne lângă el, oricare i-ar fi atitudinea. Căci în orice împrejurare, cauza acţiunei sale va fi tot dragostea de neam. *Când va îndrăzni să spue, ceiace şi alţii gândesc, va însemna că nu există un alt remediu.*

„Ceasurile mari ce apar în cursul vieţii popoarelor, nasc inexplicabil curente şi scot la suprafaţă oameni, —dacă viaţa acestor popoare nu e sfârşită".

Am înregistrat întocmai.

**Fricţiunile în guvern**

*Cu privire la situaţia guvernului, se afirmă în cercurile politice că schimbarea de regim se va produce în curând.*

*Cauza ar rezida în faptul că d. Iorga vrea să şi ia în serios rolul de prim-ministru, trecând peste voinţa d lui C. Argetoianu.*

*In ce priveşte viitorul guvern, se afirmă că Suveranul ar dori o coaliţie de partide din care în nici un caz să nu lipsească d. Argetoianu.* **Rep.**

---

x **Feriţi oile de gălbează.** Efect sigur au Capsulele proaspete de „Galbenoi". Se găsesc la *Farmacia Dr. Beceanu, Piaţa Halei Iaşi.*

## INFORMAŢIUNI

x *Situaţia epidemiilor.*—De la 3 Decembrie 1931 şi până azi s'au înregistrat în oraş 99 cazuri de scarlatină, 17 cazuri de anghină difterică şi nici un caz de febră tifoidă.

Se constată o descreştere a scarlatinei.

Dintre cazurile de anghină difterică, 4 au fost mortale.

x **Balul Soc. de Gimnastică.** — Sâmbătă 6 Februar a. c. are loc mult aşteptatul bal mascat-costumat, al *soc. de Gimnastică, Sport şi Muzică.*

Comitetul organizator se întruneşte zilnic în localul Soc. pentru a lua toate măsurile posibile ca acest bal să întreacă în splendoare pe cele din anii trecuţi.

Vrednicul prieten Dl. I. Krijanoschi se ocupă cu decorarea în brad a saloanelor, iar altă comisiune se ocupă cu aranjarea diverselor surprize invitaţilor.

Muzica Reg. 2 A. A. sub conducerea D-lui Sub. Lt. Leifer, bine cunoscut publicului ieşan, va distra asistenţa cu ariile cele mai plăcute, atât cu fanfara cât şi cu Jazzul.

Persoanele care şi-au schimbat domiciliul şi n'au primit invitaţii, sunt rugate a trece pe la secretariatul Soc. pentru a şi le ridica.

Ofiţerii şi studenţii, pot participa la acest bal şi cu carnetul de identitate.

x Tipograful I. Niculi, acuzat a fi autorul moral al manifestaţiei şomerilor din faţa primăriei, s'a prezintat singur justiţiei.

Prin martori d. Niculi a dovedit că a lucrat în acea zi într'un atelier de tipografie din Tataraşi.

In contra lui exista rechizitor de arestare. In urma dovezii făcute însă, a fost pus în libertate.

x Ministerul de domenii printr'o adresă a făcut cunoscut primariatului că supraveghierea comerţului de păsări pentru export intră în atribuţiunile directorului abatorului.

**Azi LA SIDOLI**

Cel mai strălucit succes din ultimul timp

**BALUL DE LA Opera Mare**

**cu Ivan Petrovici**

Georg Alexander şi Lyana Haid cântat şi vorbit în limba germană. Montare-Lux-Fast-Muzică-Poezie a doua realizare Metro-Goldwyn 1932

**Vulpea şi Caravana de Aur**

cu Andre Laquet, sonor cântat în limba franceză şi cu efecte extraordinare. Complectare:

*Jurnal sonor fox Movietone*

**Azi la PHOENIX**

Splendida operetă de o *picanterie ultra-modernă*

**UN SOŢ INFIDEL**

strălucit interpretată de Lucie Englisch, Fritz Schulz, Ralph Artur Roberts cântată şi vorbită în limba germană. Se râde cu lacrimi.

Al doilea film:

**URAGANUL**

un film senzaţional al naturei dezlănţuite, cu Lupe Velez şi Wiliam Boyd.

Complectare:

*Jurnal sonor fox Movietone*

**A apărut vesela carte**

**AH!.. NURORILE OF!.. GINERII**

de MAUR SĂVENEANU

6 LEI EXEMPLARUL

**AZI la cinemotografele GHELTZER şi AL NOSTRU**

**In Ţara Surîsului**

cu RICHARD TAUBER

vorbit şi cântat în limba germană 11 acte

**PAT şi PATACHON**

**ARBITRII ELEGENŢEI**

3 acte sonorizate

MIKY complectează programul.

**Pe căi imorale**

cu

**VALTER RILLA**

din filmul Geniu Pervers va constitui senzaţia stagiunei

**Luni La SIDOLI**

**Pernodin**

Balsam contra degerăturilor. Depozit Farmacia Werner-Iaşi.

Publicul a luat cu asalt biletele pentru

**MOISSI**

**la Casa Teatrului Trianon**

## Un fost funcţionar colectează bani

### falşificând semnătura unui ajutor de primar

D. comisar Em. C. Vasiliu de la biroul judiciar a fost întâmpinat azi dimineaţă de un bătrân ca de vreo 60 de ani, care i-a prezentat o condică şi l-a rugat să subscrie ceva pentru „saracii Iaşului".

El i-a spus că e funcţionar al primăriei şi că l-a trimis d. ajutor primar Colcea să strângă bani în oraş. Intr'adevăr, condica avea semnătura d-lui Colcea şi o stampila a primăriei.

Cazul a părut totuşi suspect d-lui comisar Vasiliu; deaceia i-a cerut actele. Necunoscutul s'o legitimat. Şi s'a constatat că el se numeşte Ion Ioaniu din str. Trei Erarchi No. 15, fost funcţionar al prefecturei Vaslui şi al primăriei Iaşi.

Imediat Ioaniu a fost dus la poliţie unde din ordinul d-lui chestor Artur Cristea, s'au început cercetări.

D. V. Gasparovici şeful poliţiei judiciare, a interogat pe Ioaniu. El a mărturisit că a fost dat afară dela primărie în urmă cu câţiva ani. Neavând nici un mijloc de trai, a falşificat semnătura d-lui ajutor de primar Colcea pe o condică şi a început să strângă bani.

In felul acesta a strâns vreo 24.000 lei, excrocând circa 300 persoane cu diferite sumi.

Din cercetări a rezultat că Ioaniu a falsificat pe vremuri şi semnătură d-lui Osvald Racovitză, pentru acelaş scop.

Cercetările fiind terminate, Ioaniu va fi înaintat azi parchetului.

*Sorin*

## Reînvierea vechilor petreceri Domneşti

### Proectul excepţional al balului dela Palatul Ad-tiv.— Se va bate o efigie istorică

Se ştie că, pentru a veni câtuşi de puţin în ajutorul sătenilor din judeţul nostru care vara trecută au fost bătuţi de grindină suferind pagube care se cifrează la ap oape zece milioane lei, — d-l prefect de judeţ Axinte a luat iniţiativa organizării unui bal select.

Credem nimerit a sublinia cele ce ai s'au spus de către gospodarul judeţului în legatura cu chestiunea aceasta.

*

— „Balul de la 20 Februarie pe care Prefectura de Judeţ il organizează în saloanele de ceremonie ale Palatului Administrativ şi de Justiţie,—ne spune d. Axinte, —este primul bal festiv dela restaurarea vechiului palat domnesc.

Festivitatea aceasta, — care se dă şi într'un scop atât de util şi inalţator: ajutorarea sinistraţilor,— pentru vechea Moldovă, este un moment comemorativ, istoric şi naţional...

**O insignă naţională**

— „Comitetul, având în vedere importanţa evenimentului, s'a gândit să-l fixeze în două chipuri:

a) Să se toarne o insignă dintr'un aliagiu, pe o parte cu chipul M. S. Regelui Carol II-lea iar pe cea a ta parte cu „Capul de Zimbru", legendara marcă a Moldovei.

b) Se vor distribui la invitaţi, care vor fi din toate ţinuturile care se cuprindeau în vechea Moldovă,—ţigari speciale pe al căror carton să fie încrestate aceleaşi chipuri ca şi pe efigii"...

**Şi câteva amănunte**

— „Au fost invitaţi la bal toţi membrii guvernului şi toţi prefecţii din Moldova, Basarabia şi Bucovina. Deasemeni, contează printre invitaţi toţi capii de autorităţi din oraşul nostru. Ţinuta, va fi cea de gală iar biletele vor fi de 500 lei, (pentru instituţii) şi 100 lei biletul general. Ţigarile speciale au fost comandate la manufactură locală a C. A. M. iar insignele la aviaţie.

Bufetul va fi aranjat în sala Justiţiei, iar muzica va fi aceea a regimentelor ieşene şi aceea a restaurantul „Luther"...

*

— „Cu ornarea palatului cu flori şi plante, şi-a luat obligaţia d-l primar P. Bogdan; cu tombole d-l inspector general ad-tiv Râşcanu iar cu jocul de noroc, d-l deputat Tutoveanu.

Mobilierul şi covoarele, vor fi contribuţia Teatrului Naţional şi a C. F. R.

Contăm pe concursul întregii Moldove pentru reuşita acestei festivităţi,— a încheiat interlocutorul nostru,— şi cine va binevoi să ni-l acorde, pe lângă că se va amuza ca in basme, dar va face şi o faptă bună".

*p. grancea*

## Ce prevede noua lege sanitară

### Chestiunea serviciilor sanitare — Problema prostituţiei

La Bucureşti se lucrează de câteva luni la o nouă lege sanitară.

Din comisia care alcătueşte legea, fac parte d-nii ministru Cantacuzino, dr. C. Tănăsescu, dr. Cădere, prof. Darnel, profesor Pascal, inspectorii sanitari şi inspectorii regionali.

Prin noua lege se prevede între altele reînfiinţarea concursurilor pentru spitale, in locul examenelor de capacitate de acum.

Se mai prevede trecerea la stat a tuturor serviciilor sanitare, cu excepţia acelora unde Comuna şi judeţul îşi iau angajamentul formal că vor să le întreţie.

Se stabileşte o reorganizare pe alte metode a plăşilor sanitare, crearea de dispensare pentru boli sociale, etc.

Chestia prostituţiei este deasesemenea larg îmbrăţişată.

Se prevede o schimbare a sistemului actual, care a dat complect greş.

Această delicată şi complexă chestiune face obiectul discuţiei unei comisii speciale. Se va prevedea în noua lege un regulament special de organizare a prostituţiei.

Fac parte din aceasă comisie d. dr. C. Tănăsescu, profesorul de dermatologie d. Necula din Bucureşti, prof. Mironescu-Iaşi şi prof. Tataru-Cluj. *Lel.*

Consiliul eparhial

## Rolul preoţilor

### pentru moralizarea poporului

Eri s'a ţinut în sala corului mitropolitan, şedinţa consiliului eparhial secţia administrativă, sub preşedinţia I. P. S. S. Mitropolit Pimen.

Au participat P. S. Arhereu Grigore Leu Botoşăneanu, consilieri referenţi: Vuescu, C. Nonea, Roşescu, protoerii: V. Chirica-Iaşi, V. Popovici-Neamţ, Simionescu-Botoşani, Grigorescu-Dorohoi.

Pr. C. Nonea a citit un referat asupra situaţiei îngrijorătoare pentru moralitatea şi liniştea publică, din cauza numărului mare de tineri (băeţi şi fete) ce pleacă de a sate şi vin la oraşe în căutare de serviciu.

Ajunşi în oraş cad pradă diferitelor cuiburi de imoralitate. Pr. Nonea o expus diferite măsuri care îndeplinite de preoţime, ar stăvili aceste aceste rele sociale. I. P. S. S. Mitropolit Pimen a aprobat referatul, îndemnând pe protopopi de a sprijini asociaţia „*Amicelc Tinerelor Fete*".

*

Tot eri Chiriarhul Moldovei a aprobat hirotonirea următorilor licenţiaţi în teologie: Octavian Corijescu la parohia Probiştea-Dorohoi; Gheorghe Grosu la parohia Boteşti de Jos-Neamţ; Nicolae Atanasiu la parohia Păstrăveni-Neamţ; şi Grigoriu Eugen la parohia Cârligi-Neamţ.

Viitoarea şedinţă va avea loc în ziua de 17 Februar. *Turk*

---

x „Viza livretelor Md. E. se face până la 31 Ianuarie 1932.

## INFORMAŢIUNI

x A doua şedinţă a comisiunii de anchetă de la Municipiu, a fost fixată pentru Joia viitoare.

Există neînţelegere între membrii comisiunii. Unii cer să cerceteze gestiunea începând din anul 1922. Dar d. Voina şi alţii, se împotrivesc categoric la răscolirea trecutului.

x Mâine seara are loc tragerea loteriei pentru un tren de ciocolată, expus în vitrina cofetăriei Funiak din str. Lapuşneanu.

x Liberalii ducişti vor face să apară un manifest în vederea alegerilor eparhiale.

x *Soc. Propăşirea Iaşilor* invită pe toţi membrii săi la adunarea generală de mâne Sâmbătă 30 Ianuarie, care se va ţine în Sala de conferinţe a Societăţei de Medici şi Naturalişti dela Muzeul de Istorie Naturală din str. I. C. Brătianu, ora 18 jum.

La ordinea zilei:

1. Comunicări asupra lipsurilor observate în gospodăria comunală şi propuneri pentru remedierea lor.

2 Discutarea mijloacelor de acţiune pentru a trezi un interes mai viu al Ieşenilor pentru stăvilirea decăderei vieţei culturale, comerciale, industriale a oraşului nostru.

x **Conferinţă.**—*D-l Mihai Manoilescu* va vorbi Duminică 31 Ianuarie orele 11 dim. în Aula Universităţii despre:

„Enigma veacului nostru. Dat fiind talentul conferenţiarului şi activitatea subiectului, îndemnăm publicul sa participe în număr mare.

Biletele se găsesc la membrele Asoc. pentru Emanciparea Femeii şi a Asoc. Creştine.

x *Direcţiunea şcolii de menaj* str. Toma Cozma 1, aduce la cunoştinţa Doamnelor şi Domnişoarelor că în ziua de 10 Februarie a. c. se va începe cursul de bucătărie şi artă culinară.

Inscrierile şi orice alte informaţiuni se dau la cancelaria şcolii.

x Bătăturile le înlăturaţi sigur cu „Coricol".

Depozit: Farmacia Polak, str. Ştefan cel Mare.

Nemângâiaţii: Teodor Ghiga tată, împreună cu Maior Dimitrie şi Jeniţa Ghiga, Aneta şi Viorica, frate şi surori, cu nepoţii Titi şi Coculica au durerea a anunţa rudelor şi prietenilor pierderea *scumpei* şi *dragei* lor

**SICA**

decedată Vineri 29 Ianuarie 1932 ora 3 dimineaţa.

Inmormântarea va avea loc Duminică 31 Ianuarie ora 2 p.m. la cimitirul Eternitatea, unde se află depus corpul.

România

Grefa Trib. jud. Iaşi s. 2-a

EXTRACT

No. 3963 din 27 | I | 1932

Prin sentinţa civilă No. 316 din 12 August 1931, Tribunalul admite cererea înreg. No. 18555 | 931 făcută de Margareta I. Arhip născută Ştefănescu din Iaşi str. Eternitate No. 10, în contra soţului ei Ion N. Arhip cu acelaşi domiciliu şi constată că averea cuprinsă în actul dotal vizat de Ad-ţia Financiară Iaşi No. 69513 din 22 Decembrie 1927 şi autentificat la s. 3-a Trib. Iaşi No. 7853 şi transcris la No. 6125 | 927 este proprietatea soţiei reclamante şi separată de averea soţului pârât. Se va aduce la îndeplinire dispoziţiunile art. 632 pr. c.v. Grefier, ss) Alexandrescu

SE CAUTĂ *vânzător de manufactură. A se adresa Bulevardul I. C. Brătianu No. 29 I. R.*

Fräulein la o fetiţă de 4 ani se caută. A se adresa la administraţia ziarului.

DOUĂ domnişoare, doamne, energice, cu spirit comercial, se caută pentru plasat articol curent. A se adresa între orele 1—3 la Portar Hotel Continental.

# ULTIMA ORĂ

## D. Iorga hotărât să demisioneze

### Recepția de la Palat, un indiciu regal pentru schimbarea de guvern -- Intrevedere Iorga-Argetoianu

București 29. — Se cunoaște consfătuirea miniștrilor iorghiști, care a avut loc acasă la d. Iorga, acum trei zile. Au participat d-nii general Ștefănescu-Amza, Vâlcovici, Valer Pop, V. Cristi, Munteanu-Râmnic, Șt. Meteș și I. Buzdugan.

S'a anunțat atunci că s'a examinat situația din Basarabia. Realitatea era însă alta.

*

*Ziarul „Curentul" apărut astăzi dimineață în Capitală, precizează că în acea consfătuire s'a examinat sensul politic al recepției dela Palat.*

*D. Iorga a comunicat colaboratorilor săi că, discursul M. S. Regelui și apelul la unire, e un indiciu că factorul răspunzător dorește o schimbare de regim, sau cel puțin o schimbare de persoane. In consecință,* **d. Iorga a hotărât să prezinte demisia întregului cabinet.**

D. N. Iorga

*Toți cei prezenți au sfătuit pe primul-ministru să aștepte înapoerea d-lui Argetoianu din străinătate. Și astfel, d. Iorga a convenit să amâne demisia.*

*

*Problema urmează a căpăta astăzi soluționarea.*

*Astăzi dimineață, înainte de a se prezinta la Palat, d. Argetoianu are o lungă explicație cu d. Iorga. Apoi ministrul finanțelor va conferi cu Suveranul. Și nu sînt excluse surprizele.*

## Un casier de Bancă

### jefuit la Orhei

Chișinău 29.— Casierul Băncii Românești din Orhei, dl. Raciș, a căzut victima unui atac banditesc. In lipsa lui, au intrat în casă doi bandiți, găsind pe sora lui Raciș. Hoții au silit-o să deschidă casa de fier și au furat 15.000 lei. Apoi au dispărut.

*

Poliția Chișinău a prins pe Feodor Palcu și Gavril Gorobei, care au ucis și jefuit pe clopotarul Ciumaș dela soborul mitropoliei. Asupra lor s'au găsit 15.000 lei. Banditii au recunoscut fapta.

*

Ghedale Feldman, care s'a căsătorit de 2 ori : cu Maria Goldștein din Bălți și cu Pesea Canin dela Pașcani, a fost condamnat la 2 ani închisoare pentru bigamie. *Coresp.*

x **Durerea de bătături** te enervează și te face uricios. Remediul îl găsiți în preparatul „ANTICALUS" soluție și pomadă. Depozit Farmacia Dr. Rătianu str. Cuza Vodă 48. Marca depusă. 7

## ORA 3

## Situația critică a guvernului

### D. Argetoianu la Rege

**Buc. 29.— Am anunțat intenția d-lui Iorga de a-și prezinta demisia.**

**Cum d. Iorga a anunțat cam des că se retrage, erau temeri că de astă dată demisia ar putea fi primită.**

**Cercurile iorghiste au intervenit imediat, pentru a determina pe șeful guvernului să-și schimbe intențiile.**

**In unele cercuri din Capitală se consideră însă că de fapt criza politică ar fi deschisă.**

**Astăzi dimineața d. Iorga a avut o lungă consfătuire cu d. Argetoianu.**

**Apoi d. Argetoianu a fost primit de suveran într'o audiență care a durat o oră. Mâne după amează se va întruni consiliul de miniștri.**

## D. George Brătianu la președintele Franței

*Paris 29.— D. George Brătianu a fost primit la un dejun de d. Doumer, președintele Franței.*

*Dejunul a durat aproape două ore. D. Doumer a discutat foarte afabil cu d. George Brătianu.*

*Bărbatul politic român a mai avut întrevederi cu d-nii Caillaux, Renandel, Henri Béranger, etc...*

**D. Vaida a plecat la Cluj**

Buc. 29—D. Vaida-Voevod a părăsit Capitala astăzi la prinz. Fruntașul național- țărănist a plecat la Cluj.

## Rusia și pactele cu vecinii

Paris 29.— D. Laval, primul ministru al Franței, a avut o lungă consfătuire cu d. Dowgalewski, ministrul Rusiei la Paris.

S'a discutat despre necesitatea unui sistem de pacte între Rusia și toți vecinii ei.

## Luptele crâncene din Shangai

Shangai 29. — La Shangai s'au produs lupte crâncene între trupele japoneze care înaintau și trupele chineze care încearcă să împedice ocuparea orașului.

Japonejii au pierdut 60 oameni. Pierderile chinejilor sânt mai mari.

Cartierul european din Shangai este apărat de trupe combinate franceze, engleze și americane.

## Puternic incendiu la moșia Zorleni

### fosta proprietate a ex-reginei Elisabeta

Bârlad 29.—Un puternic incendiu a isbucnit astăzi dimineață pe moșia Zorleni, proprietatea ministerului de domenii. Precum se știe, această moșie a aparținut ex-reginei Elisabeta a Greciei pînă acum un an, când a fost cumpărată de minister.

Flacările s'au întins cu furie, mistuind din atenanse: bucătăria și odaia de servitori. A ars și acoperișul cancelariei. Prin intervenția d-lor Louis Bolornei, Costică Crisțea și Dragescu, administratorul domeniilor, s'au luat măsuri grabnice și focul a putut fi izolat.

La fața locului au sosit imediat d-nii G. Tutoveanu, prefect de județ și Kirițescu, substitut de procuror, Se fac cercetări pentru a se stabili cauzele incendiului. Pagubele se ridică la aproape 100.000 lei. Sandu

## S'AU RELUAT TRATATIVELE LA RIGA

### între România și Soviete

#### Șansele încheerii pactului de ne-agresiune

**București. 29.—Delegatul nostru la Riga, d. Sturdza, a fost autorizat de guvern să reia tratativele cu delegatul sovietic.**

**Ieri la ora 5 p. m. tratativele au reînceput pe baza promisiunii guvernului rusesc că renunță a mai pune în discuție problema Basarabiei. Se afirmă chiar că s'ar fi început redactarea în scris a pactului de ne-agresiune.**

**Dacă se va stabili înțelegerea la Riga, pactul va fi semnat la Geneva de d-nii Ghica și Litvinov.**

## Situație foarte grea în toată Europa

### Constatările d-lui Argetoianu

București 29.— D. Argetoianu, ministrul de finanțe, a sosit în București ieri la ora 4 și jum. p. m. cu trenul Express-Orient.

D. Argetoianu a făcut unui ziar o serie de declarații din care reținem :

*

— Călătoria mea a avut două scopuri: 1) să mă odihnesc și 2) să mă informez asupra stărilor de lucruri din străinătate; precum și să informez străinătatea asupra realităților dela noi.

Pretutindeni am întâlnit mare îngrijorare pentru ziua de mâne. Anglia, Franța, Italia, au de rezolvit probleme mult mai grele decât ale noastre. Acolo șomajul e mare, deficitele bugetare sînt enorme. Trebuesc găsite numai-decât soluții internaționale.

Situația noastră e ușurată de doi factori :

1) Avem 85 la sută populație rurală, care-și procură singură hrana și are ce mânca.

2) Principiul de autoritate este intact. Avem un rege tânăr, plin de energie și foarte popular.

România și Regele ei au o presă excelentă în străinătate. Știrile cele mai defavorabile despre noi, sânt transmise... din București,

*

Mai departe, d. Argetoianu a declarat că a aranjat unele chestiuni de trezorerie, în valoare de 2 până 3 miliarde lei, pentru plata datorillor în restanță. In special e vorba de salariile și pensiile în restanță și care vor fi plătite.

*

In cursul dimineții de astăzi, d. Argetoianu va fi primit de Rege pentru a-l pune în curent cu constatările făcute în străinătate.

Tot astăzi, vor avea loc lungi explicațiuni între d-nii Iorga și Argetoianu ; iar mâne Sâmbătă se va întruni Consiliul de Miniștri.

## Flota americană

### gata să intervie în China

Washington 29.—Șangai a fost ocupat de detașamentele japoneze. In oraș s'a proclamat starea de asediu.

Amiralitatea americană stă în permanentă legătură cu escadra navală de la Manilla. E vorba ca această escadră să intervie în China.

## Instrucția complotului

### de la Constanța

București 29 — D. judecător de instrucție Stănescu a început cercetările în chestia complotului sovietic dela Constanța.

Ieri a fost interogat Grigore Alexiev care a făcut unele mărturisiri. Apoi Gheno Toncev care venise din Bulgaria pe vaporul „Filomela". Toncev tăgăduește orce vinovăție. El spune că venise în scopuri comerciale și s'a pomenit implicat de poliție în afacerea Agabecov.

*

Vaporul „Filomela" a părăsit ieri portul Constanța. In locul echipajului arestat, au fost angajați alți marinari. Comanda vasului a fost luată de căpitanul-secund, deoarece căpitanul Catapodis se află arestat la București.

*

Ieri a sosit la București un avocat din Paris, împreună cu o rudă a lui Al. Lecocq, pentru a se interesa de situația acestuia.

*

Din Bruxelles se anunță că acolo a fost interogat Agabecov, în baza cererei poliției din Paris.

## Criza averescană

*București 29.—Atacurile îndreptate de d mareșal Averescu în contra Coroanei, provoacă frământări în sînul partidului poporului.*

*Mulți șefi de organizații nu aprobă această atitudine și cer o clarificare a situației.*

*Se așteaptă convocarea comitetului executiv centrul al partidului.*

## Raidul românesc

### în jurul Africei

București 29 — Raidul aviatic românesc, în jurul Africei, va fi întreprins chiar de prințul G. Valentin Bibescu, însoțit de maiorul Burduloiu.

Raidul va avea loc la începutul primăverei, pe un avion german cu 3 motoare, pus la dispoziție de către Federația internațională aeronautică.

x Ministerul de finanțe a dispus ca, în primele cinci zile ale fiecărei luni, să se depue la administrația financiară reținerile pentru pensii ale tuturor salariaților publici. In felul acesta se va forma un fond permanent de pensii.

## INFORMAȚIUNI

x *Un partid suspect* — Polițiile din toată țara au primit ordin să supravegheze deaproape activitatea „Partidului Plugarilor din România".

x **Bisericești.** — Duminică 31 Ianuar are loc la biserica „Ziua Crucii", depunerea jurământului și instalarea epitropiei și Consiliului parohial.

Cu această ocazie se vor sfinți două icoane pictate cu cheltuiala enoriașilor Th. Tiron și Gheorghe Sancu.

Sâmbătă la ora 4 d. a. la serviciul vecerniei, se va face sfințirea litiei.

— Mâne are loc hramul bisericei „Trei Erarhi".

Serviciul religios va fi oficiat cu mare fast, de un sobor de preoți.

La această solemnitate va asista și I. P. S. S. Mitropolitul Pimen.

x **Mâine va avea loc la Uricani,** inaugurarea noului local de școală

La această solemnitate vor participa d-nii: I. Axinte, prefectul județului, colonel Constantinov, maior Bogdan fondatorul acestei școli, Casian, directorul prefecturei, etc...

După inaugurare va urma o agapă în onoarea d-lui I. Axinte.

x Membrii consiliului de higienă au făcut azi dimineață o descindere la fabrica de exportat păsări dela Abator. In urma anchetei făcute, consiliul a aprobat să se deie autorizatia cuvenită.

x Azi la ora 1 a avut loc înmormântarea lui Moritz Strulovici, fost mulți ani controlor-șef la teatrul Sidoli.

Carul funebru a fost urmat de multă lume, care l'a cunoscut de aproape și a apreciat totdeauna modestia și serviabilitatea decedatului.

x *Stalin și Rusia Sovietică"* este titlul unei conferințe pe care o va ține d. *Maior Eugen Costandache* la șezătoarea organizată Duminică 31 crt. ora 3 p. m. de cenaclul literar „Voința" în sala Ely éo.

In conferința d-sale d. Maior Costandache se va ocupa de: 1) Viața și activitatea lui Stalin, 2) considerațiuni generale asupra Rusiei Sovietice, 3) România față de Rusia Sovietică.

Va urma un bogat program artistic

x **Menthorine.** Pomadă antiseptică contra guturaiului. Depozit Farmacia Werner Iași. 8

x **Audiția muzicală** urmată de dans, care va avea loc în saloanele *Jokey Club* mâne Sîmbătă 30 Ianuar, începe la ora 9 și jum. seara, absolut precis.

Se știe că beneficiul va fi afectat pentru întreținerea Azilului de bătrâne „Maria Catargi".

Toată elita Iașului și-a dat întâlnire.

x Ministerul de interne a înștiințat primăria locală să nu mai facă nici o numire sau înaintare, în cursul anului curent. Posturile devenite vacante se vor desființa. Dacă aceste posturi vor fi strict necesare, pentru bunul mers al serviciului, nouile numiri vor fi făcute de o comisiune specială dela miniter.

x D. Iuster David student în anul patru la facultatea de medicină, ne roagă să arătăm că d-sa n'are nici o legătură cu studentul Iuster Mendel arestat la Siguranță pentru agitații subversivă.

x **Precum se știe,** Școala comercială de fete din Botoșani a fost desființată pe ziua de 1 Ianuarie.

In urma intervențiilor făcute la ministerul instrucțiunei, s'a aprobat ca această școală să continue a funcționa ca extrabugetară. Profesorii titulari vor fi plătiți de minister.

x Doctorul **BRENER** *specialist mamoș,* boli de femei, consultații de la 2 până la 4 p. m.

## In jurul descoperirii

### nucleului comunist

Cercetările în legătură cu nucleul comunist descoperit în localitate, continuă cu asiduitate, atât la poliție cât și la siguranță.

Precum am relatat ieri, în urma cercetărilor făcute la biroul judiciar de d-nii Gasparovici și Raboveanu, s'a descoperit în localitate un nucleu comunist sub conducerea studentului Juster Mendel, și că acest nucleu avea legături cu un alt nucleu din Galați.

Intr'adevăr, azi dimineață d. chestor Arthur Cristea a primit o telegramă din Galați, prin care se cere arestarea unor tineri, în parte studenți din localitate. Aceștia au fost indicați de cei arestați la Galați, că sunt organizatorii nucleielor comuniste din Moldova.

D. comisar Raboveann a început cercetări pentru descoperirea și arestarea celor implicați. *S.*

## Știri polițienești

**Agresiuni.**—Pe când locuitoru Alex. Podeț din mahalaua Frumoasă No. 52 se întorcea spre casă, a fost acostat de trei indizi necunoscuți care l-au maltratat în chip barbar.

— D-na Carolina Rigamonti din str. Tănăsescu No. 2 a reclamat poliției că a fost lovită de Ion Marcu din str. Sft. Andrei No. 49

— A fost dus la poliție Banea Dumitru dela căminul cultural creștin, pentrucă a bătut pe Iohan Moscovici din str. Păcurari No. 96.

— **Poliția cercetează pe Iancu Iancu din str. Langa No. 9,** acuzat că a sărit cu cuțitul asupar locuitorului Bernard Goldman.

**Furturi.**— Câte un furt de păsări s'a comis la d-nii: Olaru Alexa din str. Uzinei No. 33 și U. Goldman din str. Vântu No. 42.

— Poliția cercetează pe Maria Manole din Golăești-Iași acuzată că, fiind în servioiul d-lui Titi Simionescu din Uricani, a furat obiecte casnice.

— Deasemenea este cercetat individul Sava Vasile din str. Arcu No. 17 acuzat că a furat 200 lei din buzunarul d-lui Vasile Duca din str. Podu de Piatră No. 5.

— **Au fost duși** la poliție Reizman C. Avram care a furat un ceas dela B. Moscovici din str. Cucu No. 27; Duma Salagov din str. Bădărcu No. 2 pentru furt; și Mihai Sârbu din Bucium, găsit suspect. REP

România
Corpul Portărelor Trib. Iași
Publicațiune No. 21
Anul 1932 luna Ianuarie 23

Se publică spre cunoștința generală că conform adresei jud. ocol 1 Mixt Iași No. 1033 | 932 se va vinde la licitație publică în ziua de 6 Februarie 1932 ora 10 a. m. averea mobilă sequestrată cu procesul-verbal No. 4260 | 1931 de la M. Biber din Iași la pretenția Primei Soc. de Economie din Iași averea compusă din : una oglindă de perete fără ramă, 2) una șifonieră cu 2 uși și un saltar culoare galbenă 3) una mașină de cusut marca Singer seria 189237 în stare de funcțiune, 4) un bufet cu 3 portițe sticlă sus pe suport, 5) una canapea cu spătar.

Vânzarea se va face în Iași str. Sf. Lazăr No. 20 domiciliul debitorilor pe bani gata și în asistența comisarului respectiv.

Șef Portărel, Bazali
Secretar, D. Stancov

Reținеți ultimele bilete pentru ambele spectacole

**MOISSI**
**la Teatrul Trianon**

DE INCHIRIAT în strada Asachi No 8, odăi mobilate.

DE VÂNZARE întreg imobilul diferite obiecte casnice, precum și o vioară veche, în str. Asachi No. 8.

DE INCHIRIAT o cameră mobilată în apropiere de Universitate. A se adresa la ziar sub H.

COPIEZ acte cu 6 lei pagina și 1 leu copia, din cauza crizei, Biroul de copiat acte str. Anastasie Panu 76, colț cu Ștefan cel Mare.

x **Tenul iritat de vînt** și de frig se normalizează și înfrumusețează repede întrebuințând **Crema Miraculoasă** specialitatea Farmaciei Dr. Rătianu Iași, Cuza-Vodă 48. Marca depusă. Cereți ambalajul original. 7

Tribunalul Jud. Iași Secția III-a
Publicație de Vânzare No. 635
din 25 Ianuarie 1932

**Tribunalul Iași, secția 3, în baza raportului d-lui jude Sindic al Trib. Iași, sub No. 887 | 1932 a autorizat corpul portăreilor trib. Iași să efectueze din nou formele de vânzare prin licitație publică a averei mobile proprietatea falitei soc. col. „N. Cars & M. Goldfeiner cu sediul în Iași str. Ștefan cel Mare No. 8 compusă din mărfuri și mobilier de prăvălie evaluată de expert la suma de 346.060 lei.**

**Se înștiințează că vânzarea și adjudecarea acestei averi vor avea loc în ziua de 10 Februarie 1932 ora 14 jum. la fața locului din Iași str. Cuza-Vodă No. 83, unde se află, începându-se licitația publică de la suma evaluării sus menționată cu facultatea d-lui jude Sindic de a o începe și de la o sumă mai mică sub rezerva omologării tribunalului.**

Dosar No. 68 | 1931
Președinte, M. Eșianu
Portărel, Gh. Sava
r.

**DE VÂNZARE** *casă mare în centrul orașului. Electricitate, apă, canal, magazii, atenanse. Loc spațios. Preț avantajos. Informații la ziar.*

**Arthur G. Sion**
**fost șef de Portărei**
Domiciliat în str. Asachi No. 8 se însărcinează cu diferitele urmăriri și cu aducerea la îndeplinire a hotărârilor judecătorești.

x LA VASLUI ziarul „Opinia" se află de vânzare la Librăria „Grosswald" până la ora 12 noaptea.

ANUL XXVIII No. 7426

3 LEI EXEMPLARUL

DUMINICA 31 IANUARIE 1932

Fundaţiunea „Regele Ferdinand I“
Bucureşti
Str. Ştirbei Vodă 3
(Adm. Dom. Coroanei)

# PINIA

ZIAR POLITIC COTIDIAN

IAŞI. — STR. LAPUŞNEANU 37

ANUNCIURI
se primesc la toate
AGENŢIILE DE PUBLICITATE
şi la
ADMINISTRAŢIA ZIARULUI
Iaşi. — Strada Lăpuşneanu 37

Telefoane: Redacţia 391, Administraţia 394, Serviciul de noapte 367

ACTUALITĂŢI POLITICE

## NECAZURI ŞI PLANURI
### ALE D-LUI IORGA
#### IN FRĂMÂNTĂRILE CRIZEI DE GUVERN

*S'a anunţat că d. Iorga e hotărât să demisioneze. Faptul ni se pare un paradox. D. Iorga nu părăseşte atât de uşor demnitatea de prim ministru.*

*Probabil însă că d. Iorga vrea să facă un „joc politic“.*

*

*Primul-ministru se teme de „sforile“ d-lui Argetoianu. De-aceia s'a gândit să pareze loviturile. Şi-a introdus prieteni în guvern, în lipsa d-lui Argetoianu.*

*Acum ameninţă cu demisia, socotind că Regele i-o va refuza, fiindcă nu-i momentul schimbării de regim. Şi atunci d. Iorga va pune condiţia şi va obţine recunoaşterea d-sale ca premier efectiv*

*

*Bineînţeles, d. Iorga se înşeală. Dacă va stărui cu demisia, i se va primi. Sau va trebui să se resemneze la rolul decorativ de până acum.*

*

*Dacă se produce acum criza, o soluţie imediată va reclama sprijinirea pe actualul parlament. Deci: un guvern Duca-Argetoianu. Sau un simplu guvern Argetoianu, cu sprijinul tacit al liberalilor.*

*Dacă d. Iorga se astâmpără (cum este probabil), mai stă şandramaua câtva timp.*

*

*Şi într'un caz şi în altul, — se spune că guvernul trebue să înfăptuească Conversiunea (or cum va putea) şi să treacă unele legi socotite esenţiale. Apoi sesiunea parlamentară se va închide repede.*

*Atunci (poate prin April) se va pune problema schimbării de regim. Şi Coroana va avea în faţă toate perspectivele de rezolvire.*

X

## Shangai în război

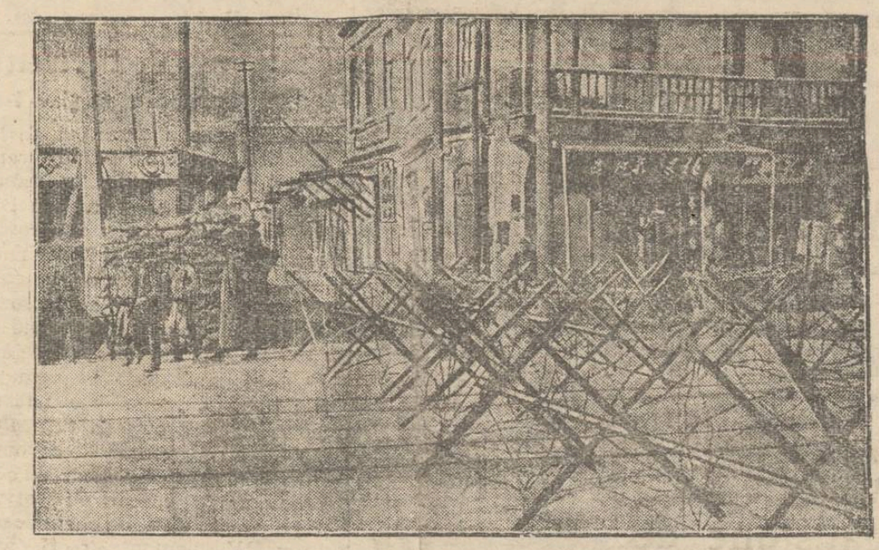

Am relatat că la Shangai s'au produs lupte crîncene între trupele chineze şi japoneze. S'au înregistrat pierderi mari de ambele părţi. Japonejii au reuşit să înainteze şi să ocupe o bună parte din oraş.

In clişeu: un aspect din Shangai în plin război. Precum se vede în stradă s'au aşezat baraje de sîrmă ghimpată.

Probleme de actualitate

## PACE ŞI DEZARMARE
### Rivalitatea navală în Pacific

Una din problemele care atrag în cel mai înalt grad atenţia popoarelor, este necesitatea dezarmărei. Naţiunile nu se pot desbara cu totul de neîncrederea uneia faţă de cealaltă şi fiecare dintre ele îşi pune în mod firesc problema propriei sale siguranţe; şi contând pe intenţiile sale pacifice, nici nu bănueşte că înarmările pe care le crede absolut necesare securităţei sale, sunt de natură să trezească neîncrederea celorlalte naţiuni. S'a spus just că dezarmarea e subordonată siguranţei.

Soluţionarea dezarmărei devine o chestiune acută şi vremurile noastre în această privinţă au o mentalitate sui generis. Cu toată necesitatea păcei a cărei realizare este rezumată în trilogia astăzi clasică: arbitraj–siguranţă–dezarmare, activitatea Ligii Naţiunilor şi organizarea periodică a Conferinţelor pentru dezarmare au dat faliment şi prea mari nădejdi nu ne putem pune în ele! Aspectul dezarmărei este dublu şi dacă dezarmarea pe uscat poate s'ar face prin concesiuni reciproce între puterile interesate, problema se complică atunci când e vorba de dezarmarea maritimă. Un principiu care nu trebue niciodată pierdut din vedere într'o discuţie despre dezarmare este că valoarea unei forţe navale nu depinde numai de puterea sa intrinsecă, ci şi de depărtarea sa de regiunea asupra căreia trebue să opereze şi de aceia a bazei de întreţinere de care este legată.

Să părăsim un moment gândurile de fiecare zi sau poate de fiecare clipă a oamenilor politici europeni, asupra succesului sau eşecului Conferinţei dezarmărei şi să abordăm unele socoteli mai vechi, cari mereu sunt noi prin importanţa lor la consolidarea păcei omeneşti. Oceanul Pacific este punctul nevralgic al dezarmărei navale.

Apele Pacificului udă 3 uriaşi înarmaţi până'n dinţi cari, cu multă stângăcie, încearcă printre valuri să-şi dea mâna şi să vorbească de pace. *Drapelul englez* fluturâ pe posesiuni imense încât se poate crede că Pacificul e un basin britanic. Interesele Angliei în dominionurile sale şi în colonii, formează o chestiune de apărare imperială, la care dacă adaugăm apărarea principiului fundamental al politicei interioare al celor 3 dominionuri: Canada, Australia şi Noua Zelandă, ne dăm cu uşurinţă seamă că apărarea acestui principiu vital depinde de forţa şi de prestigiul Angliei.

Anglia trebue să ocrotească şi să supravegheze drumurile de comerţ, cari sub pavilionul britanic, brăzdează Pacificul, fiindcă o navigaţie engleză stingherită în Pacific ar distruge comerţul britanic şi ar compromite viaţa imperiului.

*Unul din uriaşi mai e Japonia* ale cărei progrese în domeniul politic-social, economic şi militar au fost impresionante dela terminarea marelui Uragan mondial. Japonia putea fi socotită oricând o rivală serioasă a Anglei. Dacă din două rele alegi pe cel mai mic, în faţa dorinţelor agresive ale Statelor-Unite şi a imperialismului sovietic, Anglia a voit să menajeze Japonia şi să şi asigure concursul ei. A făcut bine Anglia de a se asigura de prietenia Japoniei ale cărei interese şi nevoi le cunoaşte, decât să se încreadă în ajutorul Americei a cărei gură rosteşte doar cuvinte de pace, dar a cărei putere nevăzută încearcă prin toate mijloacele să clatine centrul puterei imperiului britanic.

*America este periculoasă Angliei* nu numai că este de aceiaş rasă cu ea şi se prezintă ca şampion al Păcei, dar mai ales periculoasă pentrucă puterea sa mare n'a lăsat încă în istorie urma întregei sale capacităţi de manifestare. Scopul Americei este apărarea imperialismului economic şi pentru asta are nevoe de „cea mai puternică flotă din lume“, domeniu în care Anglia e singura rivală. Atitudinile

(Continuare în pagina II-a)

## SĂRĂCIA EVITĂ RĂZBOIUL
### O declaraţie a lui Mussolini

In ziarul german „Berliner Börsen-Curier“, d. Mussolini publică un articol cu privire la refacerea Europei. Printre altele, dictatorul Italiei declară:

„Pentru refacerea Europei, sânt absolut necesare două măsuri: soluţionarea reparaţiilor şi datoriilor de război şi o adevărată limitare a înarmărilor. In prima chestiune, trebue să se aplice o soluţie mai largă decât moratorul Hoover. In ce priveşte a doua problemă, Europa cere dezarmare, Conferinţa dezarmării care are loc în Februar la Geneva trebuie să aducă această măsură salvatoare. Fiindcă e bine să se ştie un lucru. Europa s'ar fi încurcat probabil într'un nou război, dacă i-ar fi permis situaţia economică. Cred că sărăcia generală a evitat un nou măcel. Dar statele continuă să se înarmeze, folosind aproape toate veniturile pentru nevoile armatei. Şi cine ştie ce ar putea aduce ziua de mâne. Deaceia în prezent, atâta cât mai este timp, trebue să se ieie măsuri întregi şi eficace, pentru a se înlătura definitiv perspectiva unui prăpăd mondial“.

## Un ceas înainte de moarte
### Insemnările unor sinucigaşi

Soţii Marie şi Hans Wachta, ea în vrâstă de 27 ani şi el de 28 ani, au fost găsiţi morţi în locuinţa lor din Viena. Cauza actului disperat este jena financiară. Ajunşi în neagră mizerie, soţii Wachta şi-au pus capăt zilelor, lăsând deschis robinetul de'a lampa cu gaz aerian.

Pe masă s'au găsit câteva însemnări făcute cu un ceas înainte de moarte. Astfel, pe o hârtie era notat: „La ora 10 şi 25 — Ne bucurăm că murim. E frumos să mori. Ne-am luat rămas bun unul dela altul şi am plâns mult. Acum aşteptăm moartea împreună“.

Mai departe: „La ora 10 şi 35. —Camera e plină cu gaz“. După patru minute: „Sântem ameţiţi. Maria îşi dă sufletul“. Apoi: „La 11 noaptea—Se apropie sfârşitul“. Pe aceiaş hârtie, la „ora 11 şi 10“ se văd câteva însemnări neregulate, care nu mai pot fi desluşite. Venise sfârşitul.

E interesant cum sinucigaşii au avut puterea sufletească de a face aceste însemnări în ceasul morţii

IN CARTIERELE IASULUI

## O PILDA DE VREDNICIE
### a cetăţenilor din Nicolina
#### Refacerea bisericei „Ziua Crucii“

Vremurile de criză economică, prin care trecem cu toţii, ne-ar face să credem că au suprimat *spiritul de jertfă*, care era odinioară, pentru instituţiile ce fac podoaba Iaşului.

Dacă statul cu greu se mai poate jertfi, dacă comuna se zbate în nevoi materiale, — poporul — în schimb, cultivă cu roade frumoase, grija ce o are sădită în suflet pentru locaşurile bisericeşti şcoalelor, — cele două focare de lumină şi educaţie sufletească.

Iată un exemplu:

Am trecut prin cartierul Nicolina, populat aproape în intregime de muncitori din atelierele C. F. R.

Cum mă apropii de linia ferată, zăresc lângă şcoala „V. Conta“ clădirea nouă a *bisericii „Ziua Crucii“*, strălucind în albeaţă şi înălţându-şi către ceruri turnul cu silueta-i simpatică.

Am fost atras de aceasta şi cum ştiam că odinioară acolo se găsea o biserică condamnată dărâmării, ni-am dus spre a o vizita.

E zi de lucru. Uşile bisericii erau deschise.

Lumânări aprinse de credincioşii cari se perindau în treacăt pe la biserică, îţi dau impresia de sărbătoare. Curăţenie şi ordine impresionantă peste tot.

O mică schelă aşezată la unul din pereţi, arată că încă se lucrează şi acum... Se pictează noui icoane şi tablouri religioase, după tablourile pictorului Tătărăscu din Metropolia noastră.

Găsesc în Biserică pe Păr. paroh M. Todicescu care supravegheă mersul lucrărilor.

Mă întâmpină cu multă bunăvoinţă şi-mi dă toate lămuririle, cu privire la restaurarea bisericii.

Condamnată la dărâmare, — acum trei ani — o mână de oameni în frunte cu epitropii Petriţeanu, Tiron, Palaghian şi decedatul Botez, ajutaţi de locuitorii din cartier, au restaurat Biserica, cheltuind pentru aceasta suma de peste 600.000 lei.

Au încă datorii cari grevează asupra Epitropiei şi consiliului parohial; totuşi nu sunt desnădăjduiţi! Entuziasmul populaţiei creştine din acea parte, se manifestă încă pentru lăcaşul Domnului.

Dovada o dau continuarea lucrărilor de pictură care se execută de pictorul bisericesc Smeu.

Acum s'au ales noui Epitropi şi Consilieri, care activează pentru neîncetata înfrumuseţare a acestei Biserici.

La susţinerea entuziasmului a contribuit în mare măsură I. P. S. Mitropolit Pimen, care, prin ajutor material şi moral, neîncetat a încurajat pe bunii creştini.

Astăzi, toţi trecătorii, care vin sau pleacă cu trenul, privesc cu plăcere un locaş sfânt, care cu celelalte multe din cuprinsul oraşului nostru, alcătuesc tabloul frumos al Iaşului bisericesc.

Iată pilde de jertfă în anul de năcazuri 1932.

Dovada evidentă, că substratul religios moral, nu-l pot distruge cu uşurinţă loviturile trecătoare de natură materială.

REP.

Cronica cinematografică

## FILME şi ACTORI
### Vorbe...

#### Mici exagerări...

In lumea filmului, se pare că cele două piscuri au rămas tot Greta Garbo şi Charlie Chaplin. Despre aceştia se vorbeşte ca de nişte „zei“ ai vremurilor noastre. Adesea jocul Gretei Garbo este comparat cu o pictură de Rafael sau cu o simfonie de Beethoven. Iar pentru geniul lui Charlie Chaplin nu s'a evitat chiar comparaţia cu Goethe sau cu Shakespeare.

Incontestabil, Greta Garbo şi Charlie Chaplin sânt două talente de proporţii puternice, care au reuşit să dovedească în arta lor realizări multe de calitate puţin comună. Sânt, după părerea aproape unanimă, corifeii cinematografului. Dar de aici şi până la posibilitatea comparaţiei cu Beethoven, cu Shakespeare, este o distanţă uriaşă. Nu se pot compara creaţiuni vremelnice cu valori eterne. Pe vremuri, Francesca Bertini era Greta Garbo de atunci a filmului. Astăzi, producţiile actriţei italience sânt complect îngropate. Cine ştie dacă mai târziu, odată cu evoluţia gustului şi a tehnicii, realizările cinegrafice de acum nu vor avea aceiaş soartă! In timp ce simfoniile lui Beethoven, piesele lui Shakespeare, trec triumfale peste veacuri.

„Micile“ exagerări în materie sânt deci cu totul deplasate. Chiar şi în domeniul filmului, unde se trucheză şi se exagerează atât de mult.

i. b.

### ...si fapte

#### Votul publicului

La un cinematograf din New-York s'a introdus o inovaţie interesantă. O dată cu biletul de intrare, spectatorul primeşte şi un cupon alb, pe care va nota impresiile asupra filmului.

După spectacol, aceste cupoane sunt lăsate la casa teatrului, unde apoi sunt controlate de directorii diferitelor firme cinematografice. In modul acesta, cei care turnează filmele îşi dau seama de obiecţiunile publicului, de preferinţele lui în ce priveşte subiectele şi actorii. Iar aceste preferinţe sunt luate în consideraţie în viitoarele realizări de filme.

Sistemul acesta pare cel mai potrivit pentru obţinerea succeselor, întrucât publicul este singurul suveran în materie.

## DIN TOATA LUMEA

**Tragedia unei oarbe** — O dramă impresionantă, ale cărei împrejurări ar putea forma un roman puţin obişnuit, s'a întâmplat în orăşelul Montigani din Italia. Femeia Giulia Vatelia era oarbă din naştere. Cu toate acestea ea s'a măritat şi a avut un copil, care zilele trecute a împlinit trei ani.

Ce s'a întâmplat însă? Copilul s'a îmbolnăvit şi a sucombat. Pentru ca mama să nu afle această nenorocire, soţul s'a gândit să întrebuinţeze o stratagemă. A adoptat un copil, care se aseamănă cu cel defunct în special în glas. Mama, deşi oarbă, a şimţit această schimbare.

Dar i se spunea mereu că'n urma bolii copilul s'a transfigurat întrucâtva.

In sufletul femeii se cuibărise însă o îndoeală chinuitoare. Şi în cele din urmă s'a convins de adevăr. Mama ştia că copilul ei avea o mică scobitură la un deget. Oarba a pipăit cu multă atenţie mâna noului copil şi şi-a dat seama că a fost înşelată de familia ei. Intr'un moment de disperare, nefericita mamă s'a aruncat dela etaj în stradă şi a murit pe loc.

Viaţa furnizează cele mai impresionate romane.

*

**Moştenirea blestemată** — Acum doi ani a murit la Triest (Italia) un cămătar vestit, anume Johan Ruttman. Aceasta era faimos prin zgârcenia lui şi mai ales prin teroarea ce o exercita asupra datorinicilor. Deaceia toţi debitorii îl blestemau, defunctul fiind cunoscut subt porecla de „cămătarul afurisit“.

După moartea lui, s'a găsit o avere considerabilă, care a fost împărţită familiei. Dar toate rudele care au primit câte o parte din moştenire, au fost urmărite apoi de o cruntă fatalitate.

Astfel, un băeat al cămătarului a murit după câteva luni, răpus de boală. Copilul unei fete a defunctului a fost călcat de un automobil. Soţia cămătarului se află internată într'o casă de sănătate; iar imobilul lăsat de dispărut a fost zilele trecute mistuit de un incendiu.

Superstiţioşii cred că e puterea blestemului.

*

**Un foc care durează de 30 ani** — In Pensilvania, vestita regiune petroliferă din America, s'a serbat un jubileu sinistru. S'au împlinit 30 ani, de când arde necontenit o sondă de petrol a societăţii „National Oil Company“.

In repetate rânduri s'a încercat stingerea focului. Au fost aduşi cei mai renumiţi specialişti în materie, care au experimentat toate metodele posibile. Eforturile însă au rămas zădarnice. Pentru stingerea sondei s'au cheltuit până acum 250.000 dolari, adecă peste 50 milioane lei.

Dar... sonda continuă să ardă, după 30 ani. Şi când te gândeşti că noi ne făliam cu Morenii noştri!...

*

**Regina adulterilor** — Astfel o intitulează ziarele americane pe tânăra Miss Heeda Broadman din New-York.

In vrâstă numai de 25 ani şi de o frumuseţe fascinantă, ea este astăzi eroina multor aventuri picante.

Miss Heeda este implicată în 14 cazuri de adulter, fiind astfel cauza a numeroase divorsuri.

Ea a fost pe vremuri baletistă la un varieteu, dar apoi aventurile galante i-au permis să părăsească scena şi să trăească comod în stil mare. Miss Heeda a apărut până acum în şase procese de adulter, în care deţinea rolul amantei. Şi după cum relatează ziarele din New-York, va mai trebui să apară în aceiaş postură în alte opt procese.

Astfel ea merită pe drept titlul de „regina adulterelor“. In plus, având în vedere zgomotul ce se face în jurul numelui ei, are toate şansele să ajungă vedetă de cinema!...

## Povestitorul Ion Creangă
### şi „Prima Societate de Economie din Iaşi“

de **Lucian Predescu**

Ion Creangă a cunoscut o viaţă aproape tot atât de zbuciumată ca şi M. Eminescu.

Incepând dela 1868, Creangă a suferit rigurozităţile excesive ale clerului superior de pe atunci, pentruca— a sfârşitul anului 1872 — să fie exclus din tagma preoţească.

Ii mai rămăsese lui Creangă o ultimă speranţă: slujba de institutor în Iaşi. In acest post, povestitorul s'a gândit să-şi asigure existenţa pentru viitor, mai ales că şi postul de institutor se clătină — după cum vom vedea mai jos. Şi'atunci, împreună cu colegii săi dela şcoala primară Trei-Erarhi, Creangă a pus bazele „Cassei de Economie“, care şi-a schimbat apoi numele în „Prima Societate de Economie din Urbea Iaşi“ (astăzi existentă pe strada Ştefan-cel-Mare).

Cercetând arhiva numitei Societăţi, am găsit următoarele. In Statutul Societăţii, sub titlul: *Motivele de ordin economic şi social ce au contribuit la înfiinţarea Societăţii*, se spune printre altele: *„Institutorii şcoalei primare dela Trei-Erarhi* (între ei se află şi I. Creangă),— cei dintâi se putură înţelege între dânşii spre a înjgheba o societate, care să aibă scopul, pe de o parte a economisi prisosurile unora mai favorizaţi de soartă, iar pe de alta de a ajuta, prin mici împrumuturi, pe cei ce până atunci erau într'o continuă nevoie de a-şi sconta salariile pe la cămătari, prin accepte sau amanete, sub condiţii unele mai grele sau mai umilitare decât altele.

După mai multe consfătuiri urmate atât în cancelaria şcoalei primare dela Trei-Erarhi, cât şi în casa Directorului acelei şcoale, Ioan Antonie Darzeu, un număr de şeisprezece profesori şi o pensionară, hotărâră a întocmi un *Statut*, prin care să se pună bazele acestui aşezământ financiar-economic, şi, la data de *1 Iunie 1871*, într'o întrunire intimă, acel statut fu cetit şi aprobat în intregime“.

Aşa-dar, Societatea avea un scop lăudabil, de ajutor social.

Urmează *Statutul* care e iscălit de 17 persoane, între cari: I. A. Darzeu, *I. Creangă* (iscăleşte al 2-lea), C. Grigorescu. G. Ienăchescu [1]), A. Lambrior, etc.. Tot la 1 Iunie 1871, printr'un *Proces-verbal*, iscălit de *I. Creangă* (primul!), C. Grigorescu, G. Ienăchescu, Darzeu, etc., se alege „cu aclamaţii“ administratorul nouii societăţi în persoana lui Darzeu.

*Cassa de Economie* odată instituită, se fac primele depuneri, cari au fost tot ale fondatorilor. Anume: *I. Creangă, diacon* (?), cu 25 lei; C. Grigorescu cu 30 lei; G. Ienăchescu cu 12; Darzeu cu 15 lei; etc.. In total, suma de 374

1) Aceştia erau şi colaboratorii lui Creangă la cărţile sale didactice.

(Continuarea în pag. II-a)

(Continuare în pagina II-a)

PALATUL HOTEL TRAIAN
12-29 Februarie 1932

Primul și Marele **Târg de Mostre** al Comerțului și industriei din Moldova

**Cum să fie Căminul meu**

și

**Cum să ne îmbrăcăm**

PALATUL HOTEL TRAIAN
12-29 Februarie 1932

LOTERIA PE CLASE
A
STATULUI ROMÂN

Intre 1 și 15 Martie 1932, Loteria pe clase a Statului Român **va pune în vânzare** pe tot cuprinsul țării prima emisiune de

80.000 LOZURI

cu

40.000 CÂȘTIGURI

împărțită pe 5 clase, atribuind în decurs de 6 luni

**240.000.000 LEI**

(Două sute patruzeci milioane lei)
CĂȘTIGĂTORILOR

Dintre toate loteriile de Stat din lume va fi cea **Cu lozul cel mai eftin** și care va distribui în acelaș timp.

**CELE MAI MARI CAȘTIGURI**

Regia Publică Comercială a Loteriei
Privilegiată de Stat pe Clase
Direcțiunea Generală
Str. N. Bălcescu No. 34, București

**DURERI CHINUITOARE**

ALINA TESTA VINDECĂ ORI CE DURERI DATORITE GRIPEI NEVRALGIILOR RACELEI

Societatea
**Ocrotirea Orfanilor din Războiu**
REGIUNEA I-a IAȘI
PUBLICAȚIUNE

Se aduce la cunoștința generală că în ziua de 18 Februarie a. c. se va ține licitație publică pentru vânzarea prin licitație publică orală a tuturor reformăturilor provenite din îmbrăcăminte, încălțăminte diferite obiecte reformate din fer sau lemn și diferite materiale consistând din fer vechi sau lemnărie veche ne utilizabilă. Concurenții vor trebui să depue o garanție de 10% din valoarea ma'erialelor pentru care concurează. Licitația se va ține la Sediul Depozitului Regional din Iași str. Codrescu No 7.

DIRECȚIUNEA

DOCTORUL
**R. DAMSKER**
str. Ghica-Vodă No. 44-46
consultă zilnic
MEDICINA INTERNA
SIFILIS și
*Diathermie și băi de lumină*
între orele 8-11 a. m. și 3-7 p. m.
GENITO-URINARE

Romania
**BAROUL AVOCAȚILOR din Iași**
No. 93 din 26 Ianuarie 1932
CONVOCARE

In conformitate cu dispozițiunile art. 166 din noua lege de Organizare a Corpului de Avocați și pe baza Deciziunei Consiliului No. 5 din 23 Ianuarie 1932, d-nii membrii ai Baroului de Iași, sunt convocați în Adunarea Generală-Ordinară, pentru ziua de *Duminică 7 Febr. 1932*, ora 14, la sediul Baroului din Palatul Justiției din Iași, la ordinea zilei fiind :

1. Darea de seamă și descărcarea Consiliului de gestiunea sa pe anul expirat 1931 precum și pe timpul cât a fost ales.

2. Votarea bugetelor Baroului și al Casei de Ajutor pe anul 1932.

Bilanțul, cât și proectele de buget, le puteți cerceta la Cancelaria Baroului, în orice zi, până la data adunării.

In cazul cind la această dată, nu vor fi prezenți numărul legal de membri cerut de lege, adunarea va avea loc de drept fără altă convocare, în Duminica următoare *14 Februarie 1932*, la aceiași oră și sediu, putându-se lua hotărâri valabile cu orice număr de membri vor fi prezenți.

Decan, PETRU SION
Secretar, Alex, Gheorghiță

DOCTORUL
**V. A. Berghiner**
*Fost intern și Asistent Universitar, după 16 ani de practică, s'a stabilit*
în str. Seulescu No. 2
în fața Hotelului Schiller
și consultă :
PENTRU BOLI INTERNE
și BOLI DE FEMEI
zilnic între 8—12 și 2—6

x LA VASLUI ziarul „Opinia" se află de vânzare la Librăria „Grosswald" până la ora 12 noaptea.

Dela Curtea cu juri

## Procesul fioroasei crime din Spineni

De ieri a început judecarea în fața juraților ieșeni, a crimei săvârșite de podgoreanul Crenganiș din Spineni împreună cu cei 6 fii ai lui.

Crenganiș prinzând în via lui pe Smatici, și-a reamintit că în tinerețe au fost rivali pentru o fată din sat, care s'a măritat apoi cu Smatici. Și Crenganiș a hotărât să se răzbune.

Ajutat de fii săi, Crenganiș l-a ucis în mod înfiorător pe Smatici, legându-l de coada unui cal nărăvaș și aplicându-i 95 lovituri de bardă peste cap și trup.

Criminalii neagă însă crima. Dar în casa și via lor s'au găsit urme de sânge.

Deasemenea hainele lor, bărdița și ciomegile erau pătate de sânge.

*

Curtea este compusă din d-nii prim-președinte Wincler jude Scheleti și Condeescu, iar ca procuror d. Costinescu. Apărarea este susținută de d-nii Ionel Teodoreanu, I. Rodoș și C. Coman.

In ședința de ieri s'au ascultai cei 78 martori (jumătate erau a. acuzării și jumătate ai apărării) Ascultarea lor a ținut până la orele 11 și jum. noaptea. Martorii acuzării se codiau însă să declare. In cele din urmă s'a aflat că li-e frică de cei 6 feciori ai lui Crengăriș care sunt spaima satului și care se vor „răfui", dacă scapă din proces.

Totuș acuzarea a culeș destule probe în contra celor acuzați.

In ședința de azi, partea civilă, prin d. av. Ștefănescu precum și d. procuror Costinescu, vor face acuzarea, după care va urma apărarea.

*

Acest proces este ultimul din sesiunea ordinară de iarnă, care a început la 15 Ianuarie.

Probleme de actualitate

## Pace și dezarmare

(Continuarea din pagina I-a)

politice ale țărei dolarului în legătură cu arh cunoscutul tratat dela Versailles, Societatea Națiunilor — creația ei,— planurile Dawes și Young-Lausanne, denunțarea protecționismului-machinațiunile din extremul or ent, precum și invocarea doctrinei lui Monroe", sunt fapte concludente ce evidențiază că noul continent s'a gândit și se gândește mai puțin la Europa și la „datoriile ei față de umanitate", decât la lichidarea războiului în avantajul economic american. Sunt cunoscute dificultățile enorme cu cari au fost întrețesute discuțiile ang o-americane de la Washington între Hoover și Mac-Donald. In acest sens mult progres nu pare că am făcut. Totuș avem o nădejde și întrebarea noastră e mai ușoară ca a lui Oedip pusă de Sfinx— ca Anglia va avea totdeauna cumințenia politică să evite prin compromisuri onorabile conflictele posibile. Și astfel pacea lumei — astăzi utopic—să se poată aranja într'un fel.

E bine să ne gândim în toate chipurile acum când se trâmbițează „dezarmare dezarmare!" și când totuș se zorește înarmarea.

**Aurel H. Golimas**
licențiat în litere

*Spectacolele zilei*

## Unde mergem astăzi?..

**30 Ianuarie**

**Teatrul Național.**— *„Femeia care și-a cumpărat un barbat"*, piesă în trei acte de Steve Passeur.

**Teatrul Cinema Trianon.** — *„Ariana"* (după romanul lui Claude Anet) cu *Elisabeth Bergner* și *„Regele boxerilor"* cu Harry Piel. Complectare: Micky cântăreț.

**Teatrul-Cinema Phoenix.** — *„Un soț infidel"* cu Lucie English (film vorbit în limba germană); *„Uraganul"*, film senzațional cu Lupe Velez și un jurnal sonor.

**Teatrul Cinema Sidoli.** — *„Balul dela Opera mare"* (sonor, în limba germană) cu Ivan Petrovici, Lyane Haid și Georg Alexander. Al doilea film: *„Caravana de aur"* cu André Luguet. In plus un jurnal cu actualități.

**Cinema Elysée** — *„Gata la comandă"* (operetă germană) cu Willy Forst și *„Ingerul străzii"*.

**Cinema „Gheitzer" și Cinematograful Nostru.** — *„In țara surâsului"* cu *Richard Tauber*. Al doilea film „Pat și Patachon, arbitrii eleganței". In plus, un film cu Micky Maus.

**Berăria Luther** (Piața Unirei) Renumitul Jaz Hubertiny. Bufet copios cu cele mai delicioase mâncăruri calde și reci. Supeuri speciale: Bere și vinuri din pivnițele *Luther*". Seara dancing în ritmul jazului „Hubertiny".

## FILME ȘI ACTORI

(Continuarea din pagina I-a)

**Numărul 13...**

Intr'o societate din Hollywood. Se află și Charlie Chaplin. La un moment dat, în timpul unei conversațiuni cu privire la superstiție, cineva îl întrebă:

— Așa dar, credeți că numărul 13 aduce nenoroc?

— Desigur! — răspunse Chaplin. Odată eram 13 la o masă și lânga mine se afla o fată foarte frumoasă...

— Și s'a întâmplat vreo nenorocire?

— După două luni, vecina de masă a fost soția mea...

**Letta Larbo**

La Berlin s'a turnat un film intitulat „Die nacht ohne pause" (Noaptea fără pauză), cu cunoscuții actori Kamilla Horn, Ida Wüst, Siegfried Arno, etc... Printre aceștia se află însă și o vedetă nouă care și-a luat numele de *Letta Larbo*. Se spune că e o actriță de talent și că apariția ei va provoca senzație.

Deocamdată însă a reușit să atragă atențiunea publicului numai prin numele ei, parodie după Gretta Garbo. E și acesta un fel de reclamă!...

**Clipe vesele**

Intre comercianți. Unul spune:

— N cio afacere, nic un câștig. Nimic. Și în plus impozite, mereu impozite. Statul are să-mi ieie și ultima cmașă.

Altul, uimit:

— Cum? Mai ai o cămașă?..

*

Intre soți. Nevasta, furioasă.

— Totul îmi datorezi mie: mobila, lingeria, argintăria, casa. Eu am adus toate astea. Inainte de a te însura cu mine, ce-ai avut?

— Am avut liniște...

**Reviste**

*„Scrisul nostru"* (An III—Nr. 7—8), revista tineretului din „Academia bârladeană", a apărut cu colaborări semnate de: G. Tutoveanu, C. Demetrescu, Zoe G. Frasin, C. Moroșanu, Șt. Comșa, Alex. Pogonat, G. Damaschin, Voibură Poiană-Năsturaș, I. Mihail, I. Grumeza, V. Corbu, G. Roman, E. Veroni, etc..

Redacția: Bârlad, bul. Epureanu 42. Prețul unui exemplar 10 lei.

## Cum trăește fostul ministru I. Mihalache

**Un interesant proces în fața juraților din Botoșani**

In cursul lunii Februarie are loc seziunea de iarnă a Curților cu Juri din Roman și Botoșani.

La Botașani, între alte procese, este și acel de calomnie prin presă intentat d-lui av. C. Oprescu din Botoșani.

Acesta a fost reclamat parchetului pentru că în calitate de colaborator al unui ziar politic de acolo, a scris un articol în care afirma că d. Ion Mihalache, ca ministsu, a acumulat o avere mare, a dus o viață luxoasă și și-ar fi cumpărat o vila elegantă în centrul Capitalei.

D. Mihalache, între alți martori, a cerut să fie ascultat și proprietarul său, un ofițer de rezervă. Acesta a declarat că d. Mihalache duce o viață foarte retrasă, că locuește la el de câțiva ani într'un apartament modest și că i-a cerut chiar o reducere a chiriei, ceiace a consimțit.

In fața acestor probe, magistratul instructor din Botoșani, a găsit că e cazul de dare în judecată a avocatului Oprescu, pentru calomnie prin presă.

De notat că avocatul s'a scuzat, arătând că a fost indus în eroare de zvonuri ce circulau în unele cercuri

*

La Roman, urmează să se judece procesul celor doi agenți ai Corp. III Armată-Chișinău. Aceștia, fiind incomodați de un coleg al lor, l-au ucis într'o cârciumă din marginea Chișinăului și apoi i-au transportat cadavrul pe malul Nistrului, spre a simula că a fost împușcat de grăniceri.

## Audiție muzicală

**în scop filantropic**

Doamnele din comitetul *azilului de bătrâne „Maria Catargi"* din str. Buzdugan, nu cruță nici o osteneală pentru înflorirea instituțiunii.

In lanțul frumoasei activități intră și *audiția muzicală* organizată pentru astăzi *30 Ianuar* ora 9 și jum. seara, precis, în saloanele **Jokei-Club.** Cu o deosebită delicateță, d-nii Lascar Rosetti, Nicu Cananău și intreg comitetul „Jokei-Clubului" au pus localul la dispoziție, dând toate înlesnirile, —lucru pentru care doamnele din comitetul azilului prezintă mulțumiri călduroase.

Programul audiției este cu deosebire select. Depildă:

Recitări de talentata ieșancă d-ra *Yolanda Pogonat*, fostă elevă a maestrei Agatha Bârsescu.

*Quartet* cu d-nii Manoliu, Roman, Pascu și Brașcu.

Un număr de mare antren: *concert de muzică vocală, al d-nei dr. M. Plăcințeanu*, artistă cu glas fermecător și cu școală înaltă. D-na Plăcințeanu a făcut studiile în Italia și le-a complectat la Paris. D-sa va cânta mai multe bucăți de operă.

După audițiile va urma dans.

Atragem atenția că începutul va fi seara la ora 9 și jum. precis.

## INFORMAȚIUNI

x *Ministerul nostru de externe înștiințează că nu s'au reluat tratativele româno-ruse la Riga; dar nici n'au fost rupte definitiv.*

*Dacă la Geneva se va ști precis că încheerea unui pact de neagresiune va fi posibilă, tratativele vor fi reluate de către d-nii Ghica și Litvinov.*

x Mâine Duminică ora 3 jum. p. m. are loc *la biserica Sf. Ilie* obicinuita șezătoare religioasă. Vor vorbi *Păr. C. Dinescu și dl. profesor Șt. Bârsânescu.* Corul Sf. Mitropolii va cânta frumoase bucăți religioase.

Bunii creștini și mai ales părinții de copii sunt invitați a lua parte spre a asculta *sfaturi înțelepte de creșterea copiilor.*

x *Luni 1 Februarie, împlinindu-se trei ani dela încetarea din viață a mult regretatului Moritz Wachtel, se va oficia un requim la ora 9 a. m. precis, la Cimitirul Israelit din Iași.*

x La cantina *„Păcurari"*; — Duminică 31 Ian. a. c. ora 14 jum. va avea loc *Adunarea generală* a Soc. cult. studențești „Moldova Intregită".

## POVESTITORUL ION CREANGA

### ȘI „PRIMA SOCIETATE DE ECONOMIE DIN IAȘI"

(Continuarea din pagina I-a)

lei, primul „capital", cari se așează „într'o cutie de chibrituri"! Cât de neserioasă părea, deci, la începutul ei aceasta Cassă de Economie, cât de departe va ajunge apoi (după cum vom vedea) și cât de grandioasă este astăzi! In locul cutiei de chibrituri, astăzi banca posedă casse mari de fer; iar în locul celor 373 lei, astăzi banca are milioane!

Dar să continuam cu istoricul societății.

La 4 Septembrie 1871, o delegație, din care face parte și C. Grigorescu, *I. Creangă* și G. Ienăchescu, verifică cassa și scriptele și încheie un proces-verbal constatator că al ei capital „s'a ridicat, la 750 lei!

La 30 Mai 1872, se fac noul statute, pe care le iscălesc aprobându-le, între alții: Darzeu. G. Ienăchescu, A. Lambrior, C. Grigorescu, *I. Creangă*, Gh. Panu, A. Nanu, V. Răceanu[2]), etc..

Dar vremea schimbă multe! Creangă n'a avut parte să se bucure de roadele muncei depusă în sânul *Cassei de Economie*. Farurile Mitropoliei il urmăreau fără crutare pentru „nelegiuirea" că fusese la teatru, își tăiase părul și se imbracase civil. La sfârșitul anului 1872, Creangă este destituit din cler. Tot în acel an (în luție) este destituit și din institutorat.

Rămas pe drumuri, muritor de foame, Creangă e nevoit să apeleze la cei 25 lei, plus procentele, pe care-i depusese la *Cassa de Economie*. Ș'atunci înaintează o cerere, motivând: „fiind scos din funcțiune și ne mai având parale pentru a mai putea face parte din societate"... Mizeria l-a determinat pe Creangă să spue minciuni. El a mințit, căci adevărul—că avea nevoie de cei 25 lei—era prea umilitor, prea rușinos.

Cererea lui Creangă se admite și se adnotează că nu mai face parte din societate.

Tot din această Societate, mai târziu, îl aflăm făcând parte și pe *Zahei Creangă*, unul din frații povestitorului.

In „Monitorul Oficial" (din 3 Iunie 1905, p. 668; cf. in broșura: *Statutele primei societăți de economie din Urbea Iași*, ed. VI-a, Iași, 1910, p. 21-22) aflu că la 28 Mai 1884 se votează un nou statut al societății de către deponenții: A. Nanu (cu 12.000 lei), Darzeu (cu 1.916 lei, *C. Grigorescu* (cu 10 500 lei), V. Răceanu (cu 10.300 lei, *Zaheu Creangă* (cu 1.100 lei).

*

I. Creangă a avut ghinion. El a fost fondator al *Cassei de Economie* cu 25 lei, odată cu C. Grigorescu cu 30 lei. Dar, pe când Creangă a fost nevoit să se retragă din societate, C. Grigorescu a rămas, și—în 1884— din cei 30 lei, ajunsese să-și mărească capitalul la 10.500 lei. Numai Creangă n'a avut norocul să se îmbogățească, ca să-și asigure bătrânețî liniștite.

**Lucian Predescu**

2) V. Răceanu era tot colaborator la manualele lui Creangă.

x *Crema Khasya* face să dispară ridurile (sbirciturile) feței. Depozit Farmacia Pollak str. Ștefan cel Mare.

# Moment de criză la C. A. M.

**Fabrica locală de tutun, în pauză de lucru. — Cum motivează conducerea, întreruperea lucrului.— Concesiunea „Discom" şi roadele ei**

Manufactura R. M. S. din localitate şi-a suspendat de eri lucrul. D-l ing. Mihalache, directorul, a lămurit muncitorimea că trebuie... făcută o curăţenie generală în cuprinsul fabricei ; şi astfel se va face o pauză de lucru de două zile.

**Adevăratul motiv al suspendării lucrului**

Se ştie că desfacerea fabricatelor C. A M. este concesionată de a Octombrie trecut, unui consorţiu de bănci „Discom". Concesionarea era însă numai pentru oraşe. Dela 1 Ianuarie „Discom-ul" a obţinut şi concesiunea vânzării pentru judeţe.—concesiune ce până la acea dată era a oficiilor poştale.

In vederea preluării concesiunei, fabrica locală de tutun primise încă din Decembrie ordine ca să intensifice lucrul, aprovizionându-se cu fabricate suficiente şi pentru luna Ianuarie.

Deasemeni, şi soldul de marfă al oficiilor poştale, — contractul prevedea, — ca să fie răscumpărat de firma concesionară...

*

Grupul „Discom" însă, în caetul său de sarcini, trebuia să îndeplinească anumite condiţiuni în legătură cu desfacerea mărfurilor.

Ca şi toate.. concesiunile,—se vede, — n'a îndeplinit obligaţiile, aşa că fabricile de produse s'au trezit la finele acestei luni cu marfă abondentă în depozite ; şi în plus, în aceiaşi situaţie se găsesc cele mai multe din oficii poştale, care nu şi-au lichidat soldurile, — soc. „Discom" neputând să împrăştie fabricatele în limita dispensabilă...

**Suprizele viitorului**

Situaţia prezentă?..

Fabrica R. M. S. locală, pe lângă produsele în restanţă, mai lucrând şi în cursul lunii acesteia, are depozitele supra-tixite.

Ne-mai primind comenzi, a fost nevoită să înceteze lucrul.

Fabrica are un contract colectiv cu lucrătorii prin care aceştia trebuie să lucreze numai 44 ore pe săptămână, cifră. — care print'o clauză specială—, se poate reduce la minimul de 30 ore pe săptămână.

*

De Luni,—ni se spune de către şeful contabil al regiei d-l Niculescu,—lucrul reintră în normal.

— „Nu se permanentizează, — ne adaugă d-l Niculescu — sistemul ca două zile pe săptămână fabrica să nu activeze. Dar se prea poate ca *momentul de criză* din săptămâna aceasta, *să se mair epete*" ..

*

In orice caz, lucrătorii dela fabrică sunt oarecum ajutaţi de perspectivele pe cari le rezervă contractul colectiv ; şi prin sindicatul lor, vor lua măsurile pe cari le dictează situaţia..

REX

x Farmacia Dr. Beceanu, a primit **„Untură de peşte din Norvegia Recoltă nouă.** La cerere se prepară în Emulsie cu gust plăcut, Untură de peşte cu Iod, Iodo Ferată, cu Fosfor, cu Mercur cu Glicrofosfaţi, etc.

# Sinceră serbătorire

**a unui distins Erarh**

Zilele acestea, de Sf. Grigorie, numeroşi prieteni şi admiratori ai P. S. Arhiereu Grigorie Leu Botoşăneanul, au vizitat şi felicitat pe distinsul vicar metropolitan.

A fost o serbătorire intimă şi sinceră a omului căruia i se rezervă, desigur, un rol important în conducerea Bisericei naţionale.

S'a remarcat cu acest prilej felicitarea originală a Diaconului *Ţurcanu* dela Mitropolia din Iaşi, care a compus o inspirată poezie în onoarea Arhiereului. Reproducem, ca pildă, două strofe :

Ţii conferinţi şi te admiră
Intreg poporul, fiindcă eşti
Model de cinste şi virtute
A rasei sfinte preoţeşti

Prea Sfinte, te-am cetit adesea
Şi-acum ţi-aduc omagiul meu ;
La toate luptele din lume
Să te 'ntărească Dumnezeu !

Constatări juste, cuvinte îndreptăţite şi stilizate frumos !

# Ateneul „Sf. Haralambie"

Mâne Duminică 31 curent, după amiază la orele 3 jum. în localul Şcoalei primare „V. Alexandri", Ateneul Sf. Haralambie condus de *Preotul Niculea* va da o frumoasă şezătoare culturală - religioasă, — cu un program bogat artistic muzical, executat de elemente valoroase ale Conservatorului.

Elevii N. şi C. Vasiliu de la Liceul Naţional, au aranjat ca la sfârşitul şezătorii să ruleze filmul educativ : „Creşterea copiilor".

Vor conferenţia : *Pr. Niculea* şi *D-na Dr. E. Ionescu*, medică şcolară.


**Călătoria gratuită la Târgul de Mostre din Lipsca**

Târgul de primăvara 1932

Contravaloarea pentru călătorie se restitue. Informaţiuni la : Reprezentantul onorific pentru Moldova

**SAMY BRÜCK** Iaşi
Bul. Ferdinand 9—11

Târgul general 6—12 Martie. Mare'e târg technic şi de construcţii 6—13 Martie, Târgul de Textile 6—9 Martie, Mobile şi Sport 6—10 Martie.


# O poveste tristă

**cu un copilaş orfan**

D. Grig. Botez, şeful poliţiei judiciare, cercetează un caz impresionant.

In localitate s'a pripăşit acum 8—9 ani un grec anume George Dimopulos. El era comerciant de cereale. Indrăgostindu-se de o tânără evreică, Strulovici, a luat-o în căsătorie. După câţiva ani, femeia a rămas însărcinată.

In ajunul naşterii, mama a fost internată în spitalul „Maternitatea", unde a dat naştere unui copil de sex bărbătesc. Mama însă a murit în spital.

Copilul a fost luat spre creştere de sora mamei, anume Malie Strulovici şi crescut alături de cei doi copii ai ei.

După câteva luni, George Dimopulos a plecat în lume, iar la 12 Februarie 1931, a trecut cu un vapor prin Constanţa. De atunci n'a mai dat niciun semn de viaţă.

Ori Malie Strulovici, care stă în str. Ion Creangă, este femeie săracă. Ea s'a adresat poliţiei, pentru a afla adresa tatălui dispărut, care urmează a fi silit să-i dea un ajutor pentru creşterea copilului.

# INFORMAŢIUNI

x De oarece la prima convocare de Duminică 24 crt. nu s'a întrunit un număr suficient de membri cotizanţi, Adunarea Generală a Azilului de Bătrâni din str. Sf. Constantin, va avea loc irevocabil **Duminică 31 Ianuarie a. c.** orele 3 p. m. în acelaş loc şi cu acelaşi ordine de zi, conform publicaţiunei anterioare.

x UN BAL al cărui plăcută amintire va rămâne multă vreme este cel de astă-seară, organizat de renumita orchestră „Jazz fraţii Sigally" în saloanele Sport şi Muzică. Vor cânta două orchestre

x Doctorul **Sebastian Pineles** specializat la Paris şi Viena în boli de copii şi sugaci consultă zilnic 8—10 dim. şi 2—5 d. a. în str. Şcoalei de Arte 9 etaj (lângă soc. Sport şi Muzică).

DOUĂ domnişoare, doamne energice, cu spirit comercial, se caută pentru plasat articol curent. A se adresa între orele 1—3 la Portar Hotel Continental.

Fräulein la o fetiţă de 4 ani se caută. A se adresa la administraţia ziarului.

Adânc întristatele familii : Waldman şi Rabinovici aduc cu multă durere la cunoştinţă încetarea din viaţă a mult iubitului lor

**LIPA WALDMAN**

în etate de 67 ani

Inmormântarea va avea loc Duminică 31 Ianuarie ora 2 p. m.

Cortegiul funerar va porni dela locuinţa defunctului, strada Ornescu No. 8.

**Societatea „Caritas-Humanitas"**

invită pe toţi membrii a lua parte la parastasul defuncţilor

**Solomon Grünberg**
fost preşedinte activ, şi
**Gherşin Leib Iossler**
fost membru în comitet

care se va oficia Duminică 31 Ianuarie a.c. orele 3 p.m. în localul societăţii din strada Hagi Lupu No. 1.

Nemângâiaţii : Teodor Ghiga tată, împreună cu Maior Dimitrie şi Jenica Ghiga, Aneta şi Viorica, frate şi surori, cu nepoţii Titi şi Coculica au durerea a anunţa rudelor şi prietenilor pierderea *scumpei* şi *dragei* lor

**SICA**

decedată Vineri 29 Ianuarie 1932 ora 3 dimineaţa.

Inmormântarea va avea loc Duminică 31 Ianuarie ora 2 p.m. la cimitirul Eternitatea, unde se află depus corpul.

**MITROPOLIA MOLDOVEI ŞI SUCEVEI**
Secţiunea Economică
No. 452 din 26 Ianuarie 1932

**PUBLICAŢIUNE**

Se aduce la cunoştinţa publică celor amatori, că în ziua de 1 Februarie a.c., ora 11 dimineaţa se va ţine a doua licitaţie cu termen scurt şi oferte închise, pentru vânzarea a 2129 arbori deperisanţi, din pădurea Valea Alunului, jud. Iaşi proprietatea Mitropoliei, parchetele No. 30, 31, 32 şi 33.

Extragerea se va face până în ziua de 15 Martie a.c.

Odată cu ofertele, se va depune şi garanţia de 30000 în numerar sau efecte garantate de stat.

Orice lămuriri, se dau de cancelaria Mitropoliei secţia economică.

Consilier Referent *Pr. V. Mihăilescu*


Publicul a luat cu asalt biletele pentru

**MOISSI**
**la Casa Teatrului Trianon**

**Pe căi imorale**
cu
**VALTER RILLA**
din filmul Geniu Pervers va constitui senzaţia stagiunei
**Luni La SIDOLI**

**PENSIONARI şi FUNCŢIONARI**
P. T. T. şi C. F. R.
îşi pot cumpara îmbrăcăminte manufactură, pânzeturi încălţăminte, etc. în rate lunare.
**„LA PARADIS"**
*strada Elena Doamna No. 4*
(colţ cu Costache Negri 1 Iaşi)

DOCTOR
**M. MATASARU**
Specializat la Paris—fost asistent de spital la Paris
**Boli Interne:**
INIMA, PLĂMÂNI
şi tratamentul tuberculozei pulmonare cu Pneumatorax artificial
*Str. Mărzescu 16 (parter)*
Cons. 9—10 a. m. şi 3—6 p. m.

**De vânzare**
via Tasu, Vişan, pe rod, 6 hectare, acarete, edecuri, 3 km. de bariera Iaşi.
Inlesniri de plată anuale.
Adresa : Clinceanu, Calea Victoriei 39 Etaj II Bucureşti.

**Arthur G. Sion**
**fost şef de Portărei**
Domiciliat în str. Asachi No. 8 se însărcinează cu diferitele urmăriri şi cu aducerea la îndeplinire a hotărârilor judecătoreşti.


# Luni se redeschide Parlamentul

**Programul de lucru. — Diferite versiuni despre schimbarea guvernului. — Prefecţii şi politica**

Luni reîncep şedinţele corpurilor legiuitoare, şi foarte curând se va aduce în discuţie proectul de conversiune. Se afirmă că guvernul şi-a asigurat majoritatea necesară pentru ca legea să poată fi votată.

Imediat după legea conversiunii, se va lua în discuţie proectul de reformă administrativă ; iar la urmă *o nouă lege electorală*.

După trecerea acestor legi, sesiunea parlamentului se va încheia, iar guvernul îşi va înainta probabil demisia.

Se va recurge mai întâi la formula unui guvern care să fie emanaţiunea parlamentului şi care să cuprindă pe lângă reprezentanţii partidelor şi pe d. C. Argetoianu. Aceasta în scopul de a se evita noui alegeri generale.

In cazul când acest guvern nu se va putea realiza. se va produce o schimbare largă de regim.

**Prefecţi nepolitici**

Ministerul de interne a intervenit pe lângă prefecţii din toată ţara ca să nu se ocupe sub nici o formă de politică.

Alegerile eparhiale să fie complect libere, iar prefecţii să nu facă decât gospodărie.

Faptul acesta ne-a fost confirmat şi de d. prefect Axinte. D-sa ne-a declarat :

—„Nu mă preocupă politica, ci gospodăria. Aşa e ordin de sus şi aceasta e şi dorinţa mea. Deocamdată vreau să repar şoselele Iaşi-Borşa-Vlădeni şi Costuleni ; vreau să dreg pe cât îmi va fi posibil, şcolile, bisericele, etc".

m sv.

# O evreică din Iaşi

**trece la creştinism**

Eri a avut loc la biserica „Barnovschi" trecerea la creştinism a d-nei Eva sin lancu din str. Holboca No. 59. In faţa altarului s'a făcut lepădarea de legea mosaică şi de toate obiceiurile evreeşti.

Apoi a depus jurământul că va păstra şi sfinţi noua credinţă. Punându-se în genunchi, a spus „Crezul" şi „Tatăl Nostru".

A urmat taina botezului. Femeia era îmbrăcată într'o cămaşă de mătasă ; a fost ridicată de subsiori de câteva doamne, iar preotul a scufundat-o de trei ori în apă, dându-i numele creştin de Maria.

In tot timpul procesiunii, corul bisericei a intonat arii religioase.

Naşi au fost d-na şi d. Vasile Spătaru.

După serviciul religios, părintele Petru Chirica a rostit o predică despre creştinism. *T.*

# Concursul de fotogenie

Precum am anunţat, mâine dimineaţa la ora 12 se alege la redacţia ziarului "Opinia" cea mai fotogenică domnişoară din Iaşi.

S'au fotografiat la atelierul de artă „Foto-Luvru" aproape 20 concurente, tinere din elita ieşană.

Jurul va alege cinci candidate care au prezentat fotografii mai reuşite, — fotografii care vor fi trimise apoi la Bucureşti juriului central al revistei „Cinema".

D. Marcel Braun, proprietarul atelierului Foto-Luvru, va expune după concurs, un frumos tablou cu toate concurentele.

x Avocaţ, Preoţi, Actori, Profesori precum şi toate persoanele ce au nevoe de o voce clară înainte de a vorbi sau cânta să întrebuinţeze **Dragelele de Cocain-Menthol Werner.** Depozit Farmacia Werner Iaşi. 9

# Un apel al pensionarilor

**către parlamentarii Iaşului**

In preajma redeschiderei parlamentului, conducătorii pensionarilor ieşeni de toate categoriile au adresat un mişcător apel către toţi parlamentarii Iaşului, cerându-le sprijin pe lângă guvern, în scopul realizării deziderateler formulate în congresul general al pensionarilor, ţinut la Bucureşti, în ziua de 25 Ianuar.

S'a înmânat senatorilor şi deputaţilor câte un text al moţiunei votate în congres şi care cuprinde următoarele puncte esenţiale :

a) Anularea jurnalului ilegal care reduce pensiile aproape la jumătate.

b) Până la unificarea şi armonizarea pensiilor, să se plătească pensiile ca şi în 1931.

c) Revizuirea imediată a pensionarilor şi înlăturarea celor înscrişi fără drept.

d) La aranjarea situaţiei pensionarilor, să fie consultată efectiv Asociaţia pensionarilor.

e) Să fie îndepărtat actualul comitet al Casei Pensiilor, care n'a apărat cauza pensionarilor.

f) Pensiile în restanţă din 1931 să fie achitate negreşit, până la 15 Februar cel mai târziu.

g). Să se confişte averile realizate de demnitarii politici, în dauna mersului normal al ţării.

*

Nu ne îndoim că parlamentarii ieşeni vor lucra inimos pentru cauza dreaptă a tuturor pensionarilor.

# INFORMAŢIUNI

x *Ziarul „Naşa Reci" din Chişinău crede a şti că d. general Râşcanu ministru-guvernator al Basarabiei, este supărat de sensul numirei d-lui V. Cristi, ca ministru.*

*D. general Râşcanu şi-a înaintat de două ori demisia din guvern ; dar i-a fost respinsă.*

x **Ceferiste.**— Cu începere de la 1 Februarie a. c. orarul la birourile direcţiunilor ceferiste de exploatare va fi zilnic dela 8—1, iar după amează dela 4—6 şi jum. Sâmbătă după amează serviciile sunt suspendate.

— S'a reînfiinţat la Bacău biroul de vămuire C. F. R., aşa că toate transporturile destinate localităţilor din jurul oraşului Bacău cât şi cele făcute prin Bacău loco, vor fi vămuite la acest birou.

— Direcţiunea generală C. F. R. a aprobat mutarea d-lui Saratzchi Milete, impiegat de mişcare, dela staţia Chişinău la staţia Volcinov.

x **Mulţumire.** — Rezerviştii şi complecţaşii din raza Cercului de recrutare Iaşi, ne roagă să mulţumim, atât d-lui Colonel Damian, comandantul cercului, cât şi d-lui Plot.-major Jelescu, pentru modul civilizat şi ordonat cum a fost aranjată şi lichidată şi anul acesta, viza livretelor.

x *Festival.*—Duminică 31 Ianuarie ora 3 jum. are loc în sala Cultura festivalul organizat de Formaţia Umanitaristă „Arta".

Tema discuţiilor analizate va fi „E, sau nu religia necesară ?" Iau parte d-nii : Moses Duff, M. Isac Moscovici, Carol Drimer şi un ateu.

Urmează un bogat program artistic-literar.

x **Conferinţă.**—*D-l Mihai Manoilescu* va vorbi Duminica 31 Ianuarie orele 11 dim. în Aula Universităţii despre :

„Enigma veacului nostru. Dat fiind talentul conferenţiarului şi activitatea subiectului, îndemnăm publicul să participe în număr mare.

Biletele se găsesc la membrele Asoc. pentru Emanciparea Femeii şi a Asoc. Creştine.

x *Un caz de tifos exantematic*, s'a înregistrat la o locuinţă din marginea comunei Coarnele Caprei.

D. dr. C. Vasiliu, medic primar al judeţului, a fost la faţa locului, şi a luat toate măsurile. Bolnavul a fost izolat la spitalul din Podul Ioaie, iar toate persoanele cu care era în contact au fost deparazitate, şi casa desinfectată.

x La apropiatul concert simfonic, va putea fi auzită d-ra Lucia Burada în solo de vioară. Va fi, cert, un punct de atracţiune la acest concert.

x Comitetul *Azilului de bătrâne „Maria A. Catargi"* din Iaşi, pregăteşte în sala *Jockei-Club* o frumoasă **audiţiune muzicală urmată de dans,** pentru sara zilei de 30 Ianuarie a. c.

x **La Primarie** *domneşte o halima întreagă. Administraţia este împărţită în două tabere adverse, mutându-se pe frontul municipal cearta din clubul naţional-ţărănesc.*

*O tabără bănueşte pe cealaltă că furnizează opoziţiei mijloace de atac contra unei părţi din administraţie,—atacuri care au ajuns la simple calomnii şi insulte.*

*In stera tulbure a acestei situaţii, e vorba ca la apropiata şedinţă a Consiliului municipal, un consilier să arate că doi ajutori de primar—d-nii Ştein şi Colcea —pe lângă salariile ce le-au încasat în timp de 2 ani şi care înglobează cîte 300,000 lei de fiecare, au mai luat ca diurne : d. Ştein 43,000 lei şi d. Colcea 25,000 lei.*

*

*In împrejurări lesne de înţeles, delegaţia permanentă a avizat aseară să se pue sechestru acasă la d. Vasiliu-Voina şi să se facă proces de evacuare pentru neplată de chirie.*

*Indeplinirea acestor forme ar reveni tocmai d-lui Ştein, ..ceia ce-i foarte complicat, în situaţia de astăzi dela primărie.*

x **Acţiunea proprietarilor hipotecaţi.**—Delegaţii desemnaţi la Marea întrunire din Duminica trecută a proprietarilor ipotecaţi din Iaşi, întrunindu-se aseară, şi-au fixat punctele de vedere ce le vor susţine la congresul ce are loc mâine la Bucureşti, a ipotecaţilor din toată ţara.

— O delegaţie de proprietari din localitate se va prezenta mâine Duminică, d-lui Mihai Manoilescu, şi altă delegaţie a proprietarilor ipotecaţi din toată ţara Luni la Bucureşti, rugând să le dea sprijinul în revendicările lor întemeiate

x **Mâne** împlinindu-se un an dela moartea lui I. Stănescu, fost funcţionar superior al fostului directorat ministerial din Iaşi, se va oficia un parastas la cimitirul Eternitatea, în memoria dispărutului.

x *Aula Universităţii ;* Duminică 7 Februarie a. c. ora 11, va avea loc conferinţa D-lui Prof. Universitar *Tr. Ionaşcu*, tratând despre *„Responsabilitatea civilă"*.

Această conferinţă este organizată de soc. cult. stud. „Moldova Intregită".

x **Hramul „Trei Erarhi".**— Astăzi dimineaţa, cu un deosebit fast, s'a serbat hramul bisericei „Trei Erarhi".

Serviciul religios a fost oficiat de un sobor de preoţi.

Pr. dr. C. Nonea, consilier referent al Mitropoliei, a rostit o predică relevând însemnătatea istorică şi artistică a bisericei.

După serviciul divin, s'a făcut un parastas, oficiat de către I. P. S. S. Mitropolitul Pimen.


**Azi LA SIDOLI**
Cel mai strălucit succes din ultimul timp
**BALUL DE LA Opera Mare**
**cu Ivan Petrovici**
Georg Alexander şi Lyana Haid cântat şi vorbit în limba germană.
Montare-Lux-Fast-Muzică-Poezie a doua realizare Metro-Goldwyn 1932
**Vulpea şi Caravana de Aur**
cu Andre Laquet, sonor cântat în limba franceză şi cu efecte extraordinare. Complectare :
*Jurnal sonor fox Movietone*

**Azi la PHOENIX**
Splendida operetă de o *picanterie ultra-modernă*
**UN SOŢ INFIDEL**
strălucit interpretată de Lucie Englisch, Fritz Schulz, Ralph Artur Roberts cântată şi vorbită în limba germană. Se râde cu lacrimi.
Al doilea film :
**URAGANUL**
un film senzaţional al naturei deslănţuite, cu Lupe Velez şi Wiliam Boyd.
Complectare :
*Jurnal sonor fox Movietone*

# ULTIMA ORĂ

SITUAȚIA POLITICĂ

## Intăi trebueşte înfăptuită Conversiunea

### Apoi se va decide situaţia guvernului

**Bucureşti 30.— Intrevederea de ieri dimineaţă, dintre d-nii Iorga şi Argetoianu, a ţinut trei ceasuri.**

**Cercurile guvernamentale spun că s'ar fi stabilit un acord între cei doi conducători, în sensul următor:**

**O retragere imediată a cabinetului nu este oportună. Guvernul trebue să se menţie până la închiderea sesiunii parlamentare,—lucru care se va produce la 20 Mart cel mai târziu. In acest interval va trebui înfăptuită legea pentru Conversiunea datoriilor agricole.**

**Indată după închiderea parlamentutui, se va examina situaţia. Dacă nu se va impune demisia,—dar cel puţin se va proceda la o largă remaniere, urmând ca guvernul să capete o altă fizionomie.**

*

*Ieri la prânz d. Argetoianu a fost primit de Rege şi reţinut la dejun.*

*După amiază, ministrul de finanţe a avut consfătuiri cu diverşi miniştri. S'a hotărât a se accelera lucrările comisiunii pentru Conversiunea datoriilor agricole.*

*Astăzi după amiază se întruneşte Consiliul de Miniştri.*

**Naţ-ţăr. şi reforma ad-tivă**

Ziarul „Patria" oficiosul din Cluj al partidului naţional-ţărănesc, publică un articol în care scrie că, orcare ar fi partidul ce ar succeda actualului guvern de aventură, el va fi obligat de către partidul naţ-ţăr. să-şi fixeze ca prim punct de guvernare: *repunerea completă în vigoare a legii administrative votate sub guvernul Maniu.*

**Banchet politic**

Mâne Duminică, va avea loc un banchet politic averescan la Turnu-Severin.

Cu acest prilej, d. mareşal Averescu va face importante declaraţiuni asupra situaţiei.

**Un ministru mut**

„Curentul" afirmă că d. Iorga ar fi comunicat d-lui I. Buzdugan, că are voe să asiste la şedinţele parlamentului şi la Consiliile de miniştri, — dar îi interzice a ţine discursuri sau a face declaraţiuni. Astfel d. subsecretar de stat la industrie, va fi un ministru mut.

**Convorbirea telefonică**

D. Gherman Pântea primarul Chişinăului, a publicat o scrisoare în care dezminte că ar fi avut convorbirea telefonică cu d. ministru Vladimir Cristi, — convorbire relatată de „Universul".

Ziarul „Universul" îşi menţine însă ştirea şi cere un juriu de onoare, invocând mărturia d-lui ministru G-ral Răşcanu, a Mitropolitului Gurie şi a membrilor din delegaţia permanentă a municipiului Chişinău.

Toţi aceştia ştiu că d. Cristi a cerut telefonic să i se facă un alai regesc.

## Nouile constatări ale poliţiei

### în jurul „nucleului comunist" din Iaşi

La Siguranţă continuă cercetările cu privire la „nucleul comunist" descoperit în localitate (în calea Galata).

Vinovăţii mai serioase s'ar fi stabilit în sarcina studenţilor Mendel Iuster, Scleriuc şi Abramovici. La locuinţele acestora s'au găsit manifeste, scrisori, fotografii, chitanţe etc., care au fost anexate la dosar ca corpuri delicte.

Ei mai sunt implicaţi şi în „nucleul" descoperit la Galaţi.

Mai sunt cercetaţi la siguranţă un student anume Ichilovici din Nicolina; doi absolvenţi ai universităţii din Praga şi câţiva lucrători ţesători.

*

In acelaş timp continuă cercetările pentru descoperirea persoanelor cerute din Galaţi. In cursul nopţii, d. comisar Raboveanu a făcut noi descinderi şi percheziţii la adresele indicate. Nu s'a găsit nimic suspect. Cei căutaţi, însă, au dispărut din localitate.

S'au luat măsuri pentru arestarea lor.

*

Unul din arestaţi, d. Mendel Iuster, student la medicină în anul patru, a declarat greva foamei, cerînd să fie înaintat justiţiei.

Cu toate asigurările formale căpătate că cercetările vor fi curând terminate, Iuster a refuzat hrană.

Şi ceilalţi arestaţi ameninţă cu greva foamei, dacă nu vor fi înaintaţi justiţiei.

S. MAUR

## ARESTAŢII IN COMPLOTUL SOVIETIC

### NEAGĂ ORCE VINOVĂŢIE

Bucureşti 30.— Judele instructor a interogat ieri din nou pe inculpatul Gero Tzoncev. El neagă orce amestec în afacerea Agabecov.

Ieri a venit în Bucureşti d-na Stoianov din Sofia, sora lui Tzoncev. Ea şi-a vizitat fratele la cabinetul de instrucţie; apoi s'a înapoiat în Bulgaria.

*

Tot ieri a fost interogat Samuridis. El declară că a consimţit să transporte din Constanţa două persoane, pe vaporul „Filomela".

Dar nu ştie nimic de complotul contra lui Agabecov.

Astăzi va fi interogat A. Lecocq.

*

Galaţi 30.— In portul Galaţi, a sosit vasul „Filomela", venind din Constanţa.

Până la Sulina a fost însoţit de un monitor al marinei noastre militare.

La Galaţi s'au luat măsuri de supraveghere a echipajului „Filomelei". S'a făcut şi o percheziţie pe bord.

x **Tusa şi răguşeala în bronchitele gripale** dispar repede cu „Pastilele gumoase de Eucalypt Benzomentholate. Depozit Farmacia Dr. Rătianu Iaşi, str. Cuza Vodă 48. Aprobate de Consiliul Sanitar Superior. 8

## Excrocherie originală

### în dauna căilor ferate

Bucureşti 30. — Cetăţeanul T. Boloş din str, F. Gheorghiu 9 (originar din jud. Covurlui), a comis o excrocherie originală în dauna căilor ferate.

El ştia că se pot depune colete pentru transport şi că magazia gării îţi plăteşte o garanţie care i se restitue la destinaţie de către acel ce primeşte coletul.

Boloş a depus nişte colete la magazia B. M. şi a încasat de 3 ori câte 300 lei.

Bineînţeles, în colete nu se afla nimic, iar adresanţii era fictivi.

Dovedit cu excrocheria, Boloş a fost arestat de către poliţie.

## Ştiri poliţieneşti

**Accident.**— Pe când locuitorul A. I. Şmilovici din str. I. C. Brăteanu No. 166, trecea strada, a fost trântit la pământ de un cotiugar condus de C-tin Andronic din str. Ţicău de Mijloc No. 28. Cu leziuni serioase pe corp, a fost dus la spitalul Sf. Spiridon unde i s'au dat îngrijiri.

**Dezertor arestat** — In cursul nopţii a fost arestat dezertorul Herşcu Herşcovici din rgt. 5 obuzieri Tecuci. In timp ce era transportat la comenduire, a luat-o la fugă. Gardianul a tras trei focuri de revolver în aer. Intimidat, dezertorul s'a predat.

**Agresiune**—Locuitorul Adolph Traer chelner la restaurantul Trihub din str. A. Panu, a reclamat poliţiei că a fost bătut de Al. Mânzat şi C-tică Alecu din str. A. Panu.

**Diverse**—Un furt de păsări s'a comis la locuitorul Olaru Ifrim din Ţicău.

— Au fost duşi la poliţie Ion Const. Petraru fără domiciliu, prins pe când forţa uşa unui beci din str. Anast. Panu 51; Petru Cazacu din str. Larescu 12 pentru scandal T. Gheza din Bucureşti şi Ştefan Ciobanu din str. Sf. Andrei No. 1 găsit suspect; Tacla Vasilovschi din str. Lăpuşneanu care a falsificat 2 chei cu intenţia de a-şi jefui stăpânul; Vladimir Copăcescu fără domiciliu prins pe când comitea un furt în Hală.

— *Un început de incendiu* s'a declat azi dimineaţă la locuinţa d-lui C. Vlădescu, str. Eminescu No. 7. Sosind pompierii, focul a fost localizat. *Rep.*

## Se plătesc salarii

### pentru Corpul Didactic

De eri după-amează, la inspectoratul şcolar se mandatează statele corpului didactic primar, secundar şi profesional.

Normele de salarizare, fiind trimise de minister direct şcolilor şi inspectoratul concentrând numeroşi pentru funcţionari pentru verificarea statelor de plată, operaţiile merg lesnicios,— o parte din şcoli reuşind chiar azi dimineaţă să-şi încaseze drepturile pe luna în curs.

*

Tot azi s'a primit dela ministerul instrucţiei un ordin circular prin care se cere situaţia salarizării corpului didactic pe lunile de restanţă Octombrie, Noembrie şi Decembrie trecut, precum şi valoarea sumei care trebuie lichidate.

Aceasta, pentru acreditivele speciale pe care ministerul ar urma să le trimită în primele zile ale lunii Februarie, în vederea lichidării.

*

Azi dim. Ad-ţia Financiară a plătiţ 4 milioane lei Serviciului Sanitar, Reg. 7 Roşiori, Reg. 13 Inf. Reg. 53 Inf şi Spitalul Militar. Deasemenea s'a achitat un milion pentru pensionari.

Rep.

## INFORMAŢIUNI

*x Vaccinare preventivă.*— Difteria şi scarlatina-difterică luând proporţii în oraş, institutul de higienă a cerut ministerului ca să vaccineze preventiv pe toţi elevii din şcolile ieşene.

Ministerul instrucţiunii a cerut tuturor directorilor de şcoli să dea organelor sanitare întregul lor concurs în acest scop.

x Primim:

Abea aleşi la spitalul Izraelit, unii din noii epitropi au introdus nepotismul.

Astfel eri, trecându-se peste munca, vechimea şi studiile de specialitate făcute de doi studenţi, în vederea ocupării posturilor de externi, — au fost numiţi „provizoriu"—ca externi alţii, care sunt nepoţi ai unor epitropi de curând aleşi.

x *Şcolare* — Ministerul instrucţiunii a luat decizia ca să nu se mai facă nici o schimbare, sub nici o formă, în învăţământ.

Şi în consecinţă, cere inspectoratului şcolar local, să nu mai propue nici dislocări de posturi, nici de învăţători.

In viitor posturile ce vor deveni vacante prin pensionări, decese sau demisii, vor fi complectate cu normalişti care au diplomă şi capacitatea; numirea fiind făcută direct de minister, în ordinea seriilor şi mediilor, la recomandarea subrevizorilor.

x Expoziţia *Adam Isac* din sala „Braşcu" continuă mereu a fi vizitată de ieşeni. Adevăraţii înţelegători ai manierei de lucru a fostului elev al maostrului Verona, reţin tablori, care, prin preţul lor modest, stau la îndemâna fiecăruia.

ORA 3

## Criza politică este deschisă?

### Se încearcă formarea unui guvern de concentrare

*Buc. 30 — Unele cercuri politice afirmă că suveranul ar fi dat un avertisment d-lui N. Iorga. Regele doreşte neapărat să se formeze un guvern de concentrare.*

*Imediat ce se va putea întocmi lista unui atare cabinet, d. Iorga va trebui să se retragă.*

*Suveranul ar dori ca pregătirile pentru alcătuirea guvernului de concentrare să nu dureze mai mult decât o lună.*

*Astfel se consideră că de fapt criza politică rămîne deschisă.*

## D. dr. N. Lupu la Londra

Londra 30.— D. dr. N. Lupu a sosit ieri Londra. Fruntaşul politic romîn a avut întrevederi cu d-nii Neville Chamberlain, ministru de finanţe şi Thomas, ministrul dominioanelor.

D. dr. Lupu se va mai întâlni cu d-nii Macdonald şi Snowden.

## Luptele sângeroase dela Shangai

**Londra 30.— Cartierul chinez din Shangai a fost ocupat de trupele japoneze. Intreg cartierul este o ruină.**

**Gara din Shangai a fost distrusă de incendiu. S'au aruncat bombe chiar şi pe teritoriul concesiunii internaţionale. Orice activitate economică a încetat.**

*

*Geneva 30. — Consiliul Ligii Naţiunilor se întruneşte mâne pentru a examina situaţia din extremul orient.*

*Deocamdată d. Paul Boncour a telegrafiat guvernelor chinez şi japonez, cerând imediata suspendare a ostilităţilor.*

## Mare manifestaţie pentru pace la Paris

Paris 30.—Confederaţia sindicatelor şi partidul socialist au organizat o mare manifestaţie pacifistă. Au participat peste 10.000 oameni.

S'a demonstrat pentru dezarmare generală şi contra războiului. Socialistii franceji au declarat că sînt alături de socialiştii germani în ce priveşte reparaţiunile.

**DIVERSE**

— Londra 30.—D. N. Titulescu, ministrul României la Londra, a plecat la Geneva.

— Viena 30 — Noul guvern austriac format de d. Buresch a depus jurământul în faţa preşedintelui republicii.

## INFORMAŢIUNI

x La prefectura de Judeţ s'a ţinut azi dimineaţă sub preşedinţia d-lui director Casian, o consfătuire a agronomilor din seziune. S'a discutat chestiunea înfiinţării în judeţ a pepinierelor comunale şi a plantaţiilor de pomi ce urmează a se face în apropiata campanie de lucru.

x In şedinţa de aseară a delegaţiei permanente s'a hotărât ca să se aşeze în grădina Copou un monument lui Ion Creangă şi un bust al poetului Eminescu.

x **Spectacolele „Moissi".**— Deşi ne despart încă două săptămâni până la data când marele Moissi va fi oaspetele Iaşului, majoritatea locurilor au fost reţinute.

Reamintim că spectacolele au loc la teatrul „Trianon" şi că actorul de reputaţie mondială va prezinta de data aceasta două mari creaţii din noul său repertoriu.

x Pe str. Trancu şi Sft. Lazăr a fost astă noapte întrerupt curentul electric.

x La biroul judiciar se află arestat Petrache Caşleanu din satul Dancu, acuzat de dare de foc.

x Bătăturile le înlăturaţi sigur cu „Coricol".

Depozit: Farmacia Polak, str. Ştefan cel Mare.

DOCTOR
**H. SOIBELMAN**
fost medic de Spital
**Cu practică de 15 ani**
s'a stabilit în Iaşi
**strada Cuza Vodă No. 17**
(casa Calmanovici)
**BOLI INTERNE, DE COPII ŞI DE FEMEI**
*Diatermie şi Raze Ultraviolete*
**Consult.: 8—11 a. m. şi 2-6 p. m.**

x **LA CERNAUŢI** se găseşte zilnic ziarul „Opinia" la chioşcul din piaţa Unirei (halta tramvaiului, precum şi la debitele principale din oraş.

x **Pe criza de azi am renunţat la multe. Nu pot să mă despart însă de cafeluţa cea de toate zilele. Las'că cheltuială mare nu fac, când cumpăr cafea bună şi ieftină la „MOCA".**

x **Fabrica de tricotage şi ciorapi „HERCULES"** soldează numai timp limitat, cu preţuri excepţional de reduse prin toate magazinele sale din ţară.

x **In strada I. C. Brăteanu No. 155 (Palatul Muncii) s'a deschis magazinul** asortat în articole de galanterie, lingerie, tricotaje, etc. Vinde cu preţuri de fabrică. **14 - 31**

Cel mai frumos Barbat din lume
**JOSE MOYICA**
cântă divin în
**TOTUL PENTRU UN SĂRUT**
**Luni la PHOENIX**

**MAMY**
noul film al marelui cântăreţ mondial
**AL. JOLSON**
**Luni la SIDOLI**

Reţineţi ultimele bilete pentru ambele spectacole
**MOISSI**
**la Teatrul Trianon**

LA DESFACEREA VINURILOR
**T. şi D. BADAREU**
— STR. BRĂTEANU 100—
VINURI NOI 8—11 LEI

*MEMENTO:*

***Marţi 2 Februarie, se pune în vânzare***

**Almanachul Vieţii ieşene**

***Exemplarul 25 lei***

## Mare demonstraţie studenţească

### contra legii avocaţilor

### Guvernul promite modificarea legii

Bucureşti 30.— Studenţii în drept au ţinut ieri o mare întrunire în sala Gutenberg. Au participat şi delegaţiuni ale studenţilor din Iaşi şi Cernăuţi.

S'au rostit mai multe cuvântări şi apoi s'a votat o moţiune în care se cere: 1) desfiinţarea obligativităţii doctoratului pentru inscrierea în barou. 2) Reducerea la 2 ani a stagiului pentru avocaţii noui inscrişi. 3) Desfiinţarea examenelor speciale pentru intrarea în barou.

S'a trimis o telegramă. M. S. Regelui. Apoi studenţii au pornit în manifestaţiune paşnică pe străzi.

*

O delegaţie s'a prezintat d-lui prim-ministru N. Iorga.

D. Iorga a declarat că înţelege dreptele revendicări al studenţimii. Ştie că pot fi tineri cu 8 ani de studii şi care să nu cunoască materia; iar alţii să fie elemente foarte bune, numai cu 3 ani de studiu.

Cererile studenţilor vor fi aduse în discuţia Consiliului de miniştri.

*

Delegaţia s'a prezintat apoi d-lui Valer Pop, ministrul justiţiei.

D. Pop a răspuns că, într'adevăr, legea avocaţilor cuprinde dispoziţii jignitoare pentru studenţime.

Este o lege făcută sub guvernul precedent; iar guvernul actual o va modifica pentru a face dreptate studenţilor.

## Moarte şi ruină la Şangai

### Flota americană intervine -- Convocarea Ligii Naţiunilor

Londra 30.— Trupele japoneze înaintează în oraşul Şangai.

Intre japoneji şi chinezi se dau lupte de artilerie în plin oraş. Multe case au fost distruse. O parte din gara centrală s'a prăbuşit.

Pe străzi zac mii de morţi. Spitalele sânt pline de răniţi.

Cartierul european este păzit de soldaţi engleji şi americani.

La Şapei a izbucnit un incendiu uriaş.

*

China a ordonat mobilizarea corpului 17 de armată şi a gărzilor civile.

*

Washington 30. — Patru torpiloare din marina americană au plecat la Sangai.

Alte 4 distrugătoare din escadra de la Manilla au pornit în aceiaş direcţie.

Mai mulţi membri ai congresului propun ca America să declare boicot economic împotriva Japoniei.

*

Geneva 30.—Consiliul Ligii Naţiunilor, conform art 15 din pactul Ligii, a fost convocat în adunarea generală extraordinară, pentru a examina conflictul chino-japonez.

China a trimis la Geneva un memoriu, cerând să se ia măsuri internaţionale contra Japoniei.

## Românii stabiliţi în Bulgaria

### sânt îndepărtaţi din funcţiuni

Bucureşti 30.— Ministerul nostru de externe a fost înştiinţat din Sofia, că autorităţile bulgare interzic supuşilor români dreptul de a exercita diferite profesiuni salariate.

Românilor care ocupă funcţiuni li s'au dat termene pentru retragere.

Nu se permite exceritarea profesiunilor în Bulgaria decât acelora care cer şi obţin naturalizarea ca bulgari.

Ministerul de externe a depus un protest la legaţia bulgară.

x **Contra durerilor musculare** şi articulare, reumatice sau gutoase, cereţi **Franzbanntwein Mentoformic** aprobat de Cons. Sanitar Superior. Depozit Farmacia Dr. Rătianu Iaşi Cuza Vodă 48.